



ΚΥΠΡΙΑΚΗ ΔΗΜΟΚΡΑΤΙΑ  
REPUBLIC OF CYPRUS

---

**ΔΗΜΟΓΡΑΦΙΚΗ ΕΚΘΕΣΗ**  
**DEMOGRAPHIC REPORT**  
**2006**

---

**ΣΤΑΤΙΣΤΙΚΗ ΥΠΗΡΕΣΙΑ**  
**STATISTICAL SERVICE**

---

Πληθυσμιακές Στατιστικές • Σειρά II • Αρ. Έκθεσης 44  
Population Statistics • Series II • Report No. 44

Διατίθεται από το Τυπογραφείο της Κυπριακής Δημοκρατίας  
Obtainable from the Printing Office of the Republic of Cyprus

**Τιμή: ΛΚ 6,00 / € 10,25**  
**Price: C£ 6,00 / € 10,25**



## ΠΡΟΛΟΓΟΣ

Η Δημογραφική Έκθεση που δημοσιεύεται κάθε χρόνο από το 1963 δίνει μια συνοπτική και περιεκτική ανάλυση των δημογραφικών εξελίξεων της Κύπρου.

Η έκθεση παρέχει εκτιμήσεις πληθυσμού και δημογραφικών μεγεθών για το συνολικό πληθυσμό της Κύπρου περιλαμβανομένων των Τουρκοκυπρίων. Παρουσιάζονται επίσης αναλυτικά στοιχεία για τις ελεγχόμενες από το Κράτος περιοχές που περιλαμβάνουν μεταξύ άλλων πληθυσμό, νοικοκυριά, γεννήσεις, θανάτους, γάμους, διαζύγια και μετανάστευση.

Η έκθεση ετοιμάστηκε από τις κες Λ. Μακρή και Ε. Σαρρή του Κλάδου Δημογραφίας της Στατιστικής Υπηρεσίας υπό την καθοδήγηση της κας Δ. Κυριακίδου, προϊσταμένης του Τομέα Δημογραφίας, Κοινωνικών Στατιστικών και Τουρισμού.

Θερμές ευχαριστίες απευθύνονται προς τα Γραφεία Επάρχων, την Αρχιεπισκοπή και τις Μητροπόλεις, το Υπουργείο Εσωτερικών, το Οικογενειακό Δικαστήριο, τους ιερείς και άλλους που συνεργάστηκαν αποστέλλοντας τις πληροφορίες που χρειάστηκαν για την ετοιμασία της Δημογραφικής Έκθεσης.

Ευχαριστίες απευθύνονται επίσης στην κα Ν. Νεοφύτου για τη δακτυλογράφηση της έκδοσης.

Γ. Χρ. Γεωργίου  
Διευθυντής  
Στατιστικής Υπηρεσίας

Νοέμβριος, 2007

## PREFACE

The Demographic Report, published annually since 1963, aims at providing comprehensive information on the demographic developments of the population of Cyprus.

The report provides population and other demographic estimates for the whole country including Turkish Cypriots. Figures for the Government Controlled Area are presented separately including inter alia, population, households, births, deaths, marriages, divorces and migration.

The report was prepared by Ms L. Makri and E. Sarri of the Demographic Section of the Statistical Service under the guidance of Mrs. D. Kyriakides, Head of the Division of Demography, Social Statistics and Tourism.

Sincere thanks are expressed to the District Offices, the Bishopricks, the Ministry of Interior, the Family Court, the priests and all others who supplied the Statistical Service with the information necessary for the preparation of this report.

Thanks are also due to Mrs N. Neophytou for the typing of this publication.

G. Chr. Georgiou  
Director  
Statistical Service

November, 2007



<u>ΠΕΡΙΕΧΟΜΕΝΑ</u>	<u>Σελίδα</u> <u>Page</u>	<u>CONTENTS</u>
Πρόλογος	3	Preface
Πίνακας Περιεχομένων	5	Table of contents
<b><u>ΕΙΣΑΓΩΓΗ</u></b>		<b><u>INTRODUCTION</u></b>
<b>1. ΔΗΜΟΓΡΑΦΙΚΕΣ ΕΞΕΛΙΞΕΙΣ</b>		<b>1. DEMOGRAPHIC DEVELOPMENTS</b>
1.1 Εξέλιξη πληθυσμού	11	1.1 Population growth
1.2 Σύνθεση του πληθυσμού	12	1.2 Composition
<b>2. ΕΚΤΙΜΗΣΕΙΣ ΠΛΗΘΥΣΜΟΥ ΚΑΙ ΔΗΜΟΓΡΑΦΙΚΩΝ ΣΤΟΙΧΕΙΩΝ ΣΤΙΣ ΠΕΡΙΟΧΕΣ ΠΟΥ ΕΛΕΓΧΕΙ ΤΟ ΚΡΑΤΟΣ</b>		<b>2. POPULATION ESTIMATES AND VITAL STATISTICS IN THE GOVERNMENT CONTROLLED AREA</b>
2.1 Πληθυσμός	12	2.1 Population
2.2 Γεννητικότητα	13	2.2 Fertility
2.3 Θνησιμότητα	15	2.3 Mortality
2.4 Γάμοι	16	2.4 Marriages
2.5 Διαζύγια	18	2.5 Divorces
2.6 Μετανάστευση	18	2.6 Migration
2.7 Σύγκριση δημογραφικών μεγεθών της Κύπρου με τις χώρες της Ευρωπαϊκής Ένωσης	19	2.7 Comparison of demographic indicators of Cyprus with the European Union countries
<b>3. ΠΗΓΕΣ ΔΗΜΟΓΡΑΦΙΚΩΝ ΣΤΑΤΙΣΤΙΚΩΝ</b>	<b>20</b>	<b>3. SOURCES AND LIMITATIONS OF DATA</b>
<b>4. ΟΡΟΙ ΠΟΥ ΧΡΗΣΙΜΟΠΟΙΗΘΗΚΑΝ</b>	<b>22</b>	<b>4. DEFINITIONS OF TERMS USED</b>
<b>5. ΕΠΕΞΗΓΗΣΗ ΣΥΜΒΟΛΩΝ</b>	<b>24</b>	<b>5. EXPLANATION OF SYMBOLS</b>
<b><u>ΔΙΑΓΡΑΜΜΑΤΑ</u></b>		<b><u>FIGURES</u></b>
1. Πληθυσμός κατά ηλικία και φύλο, 2006	13	1. Population by age and sex, 2006
2. Συνολικό ποσοστό γονιμότητας, 1974-2006	14	2. Total fertility rate, 1974-2006
3. Ειδικά κατά ηλικία ποσοστά γονιμότητας, 1974 και 2006	14	3. Age specific fertility rates, 1974 and 2006
4. Μέση ηλικία μητέρας στη γέννηση του παιδιού, 1975-2006	15	4. Mean age of mother at birth of child, 1975-2006
5. Γάμοι, 1974-2006	16	5. Marriages, 1974-2006
6. Μέση ηλικία γαμπρού και νύμφης στον πρώτο γάμο, 1974-2006	17	6. Mean age at first marriage for groom and bride, 1974-2006
7. Μεταβολές πληθυσμού στις χώρες της ΕΕ, 2004	20	7. Population increase per EU country, 2004
<b><i>ΜΕΡΟΣ I</i></b>		<b><i>PART I</i></b>
<b>ΠΛΗΘΥΣΜΟΣ ΚΑΙ ΔΗΜΟΓΡΑΦΙΚΑ ΜΕΓΕΘΗ ΣΤΑ ΧΡΟΝΙΑ ΤΩΝ ΑΠΟΓΡΑΦΩΝ</b>		<b>POPULATION AND VITAL STATISTICS AT CENSUS YEARS</b>
<b><u>Πληθυσμός</u></b>		<b><u>Population</u></b>
1. Φύλο	27	1. Sex
2. Επαρχία	28	2. District
3. Ετήσια ποσοστά αύξησης κατά επαρχία	29	3. Annual intercensal rates of growth by district
4. Επαρχία και φύλο	30	4. District and sex
5. Θρήσκευμα και επαρχία	31	5. Religion and district
6. Θρήσκευμα	32	6. Religion
7. Κατοικημένες κατοικίες κατά επαρχία	33	7. Houses inhabited by district

	<u>Page</u> <u>Σελίδα</u>	
8(α). Πόλεις και χωριά κατά μέγεθος, απογραφές 1960 και 1973	35	8(a). Towns and villages by size, censuses 1960 and 1973
8(β). Δήμοι και κοινότητες κατά μέγεθος, απογραφές 1992 και 2001	36	8(b). Municipalities and communities by size, censuses 1992 and 2001
9. Επαρχία και μέσος αριθμός προσώπων κατά νοικοκυριό	37	9. District and average number of persons per household
10. Ηλικία και φύλο (ποσοστιαία αναλογία)	38	10. Age and sex (percentage distribution)
11. Οικογενειακή υπόσταση και φύλο (για πρόσωπα 15 χρονών και πάνω) ποσοστιαία κατανομή	39	11. Marital status and sex (for persons aged 15 years and over) percentage distribution
12. Δείκτες γεννητικότητας	40	12. Fertility indicators
13. Ηλικία και φύλο	41	13. Age and sex
14. Νοικοκυριά κατά μέγεθος και ποσοστό μονογονεϊκών οικογενειών	42	14. Households by size and percentage of single parent families
<b>ΜΕΡΟΣ II</b>		
<b>ΕΚΤΙΜΗΣΕΙΣ ΠΛΗΘΥΣΜΟΥ ΚΑΙ ΔΗΜΟΓΡΑΦΙΚΩΝ ΣΤΟΙΧΕΙΩΝ ΓΙΑ ΤΟ ΣΥΝΟΛΟ ΤΗΣ ΚΥΠΡΟΥ</b>		
15. Πληθυσμός de jure κατά φύλο, 1961-2006	45	15. De jure population by sex, 1961-2006
16. Δημογραφικά μεγέθη και δείκτες, 1961-2006	46	16. Vital statistics and indicators, 1961-2006
17. Εκτιμήσεις συνολικού πληθυσμού, 1974-2006	47	17. Estimates of total population, 1974-2006
18. Πληθυσμός de jure κατά ηλικία και φύλο, (στο τέλος του χρόνου), 2003-2006	48	18. De jure population by age and sex (end of the year), 2003-2006
<b>ΜΕΡΟΣ III</b>		
<b>ΕΚΤΙΜΗΣΕΙΣ ΠΛΗΘΥΣΜΟΥ ΚΑΙ ΔΗΜΟΓΡΑΦΙΚΩΝ ΣΤΟΙΧΕΙΩΝ ΣΤΙΣ ΠΕΡΙΟΧΕΣ ΠΟΥ ΕΛΕΓΧΕΙ ΤΟ ΚΡΑΤΟΣ</b>		
<b>(α) Πληθυσμός και νοικοκυριά</b>		
<b><u>Πληθυσμός</u></b>		
19. Πληθυσμός de jure κατά φύλο, 1974-2006	51	19. De jure population by sex, 1974-2006
20. Δημογραφικά μεγέθη, 1974-2006	52	20. Vital statistics, 1974-2006
21. Δημογραφικοί δείκτες, 1974-2006	53	21. Demographic indicators, 1974-2006
22. Πληθυσμός de jure κατά μήνα, 1974-2006	54	22. De jure population by month, 1974-2006
23. Πληθυσμός de jure κατά ηλικία και φύλο (στο τέλος του χρόνου), 1992-2006	55	23. De jure population by age and sex, (end of the year), 1992-2006
24. Πληθυσμός de jure στο τέλος του χρόνου κατά επαρχία (αστικές-αγροτικές περιοχές), 1992-2006	57	24. End of the year de jure population by district (urban-rural areas), 1992-2006
25. Νοικοκυριά στο τέλος του χρόνου κατά επαρχία (αστικές-αγροτικές περιοχές), 1992-2006	58	25. Households by district at the end of the year (urban-rural areas), 1992-2006
<b>(β) Γεννήσεις</b>		
<b><u>Γεννήσεις</u></b>		
26. Φύλο και ποσοστά γεννητικότητας, 1974-2006	61	26. Sex and birth rates, 1974-2006
27. Ποσοστά γονιμότητας, 1974-2006	62	27. Fertility rates, 1974-2006
28. Μήνας και φύλο, 1980-2006	63	28. Month and sex, 1980-2006
<b>ΠΑΡΤΗ II</b>		
<b>TOTAL POPULATION ESTIMATES AND VITAL STATISTICS FOR THE WHOLE OF CYPRUS</b>		
<b>ΠΑΡΤΗ III</b>		
<b>POPULATION ESTIMATES AND VITAL STATISTICS FOR THE GOVERNMENT CONTROLLED AREA</b>		
<b>(a) <u>Population and Households</u></b>		
<b><u>Population</u></b>		
<b>(b) <u>Live births</u></b>		
<b><u>Live births</u></b>		

	<u>Σελίδα</u> <u>Page</u>		
29. Ηλικία μητέρας (σύνολο και γεννήσεις σε γάμο), 1980-2006	64	29. Age of mother (total and marital births), 1980-2006	
30. Ηλικία πατέρα (σύνολο και γεννήσεις σε γάμο), 1980-2006	65	30. Age of father (total and marital births), 1980-2006	
31. Ηλικία μητέρας, φύλο παιδιού (σύνολο και γεννήσεις σε γάμο), 2004-2006	66	31. Age of mother and sex of child (total and marital births), 2004-2006	
32. Ηλικία μητέρας, φύλο και τόπος συνήθους διαμονής μητέρας (αστικές-αγροτικές περιοχές)	67	32. Age of mother, sex of child and place of usual residence of mother (urban-rural areas)	
33. Ηλικία πατέρα και μητέρας και φύλο παιδιού	68	33. Age of father and mother and sex of child	
34. Ηλικία πατέρα και μητέρας και τόπος συνήθους διαμονής της μητέρας (αστικές-αγροτικές περιοχές)	69	34. Age of father and mother and place of usual residence of mother (urban-rural areas)	
35. Παιδιά που γεννήθηκαν σε γάμο ή χωρίς γάμο των γονιών τους κατά φύλο, 1980-2006	70	35. Marital and extra marital births by sex, 1980-2006	
36. Τύπος τοκετού και ηλικία μητέρας, 2005-2006	70	36. Type of birth and age of mother, 2005-2006	
37. Σειρά γεννήσεως, 1980-2006	71	37. Live birth order, 1980-2006	
38. Σειρά γεννήσεως και μέση ηλικία μητέρας κατά τη γέννηση, 1974-2006	72	38. Birth order and mean age of mother at child birth, 1974-2006	
39. Ακριβής ηλικία μητέρας και σειρά γεννήσεως	73	39. Single year of age of mother and live birth order	
40. Ηλικία μητέρας, σειρά γεννήσεως και τόπος συνήθους διαμονής μητέρας (αστικές-αγροτικές περιοχές)	74	40. Age of mother, live-birth order and place of usual residence of mother (urban-rural areas)	
41. Επίπεδο μορφώσεως μητέρας και πατέρα και σειρά γεννήσεως (αστικές-αγροτικές περιοχές)	75	41. Level of education of mother and father and live birth order (urban-rural areas)	
42. Σειρά γεννήσεως, ηλικία και επίπεδο μορφώσεως μητέρας	76	42. Birth order, age and level of education of mother	
43. Τόπος συνήθους διαμονής μητέρας και τόπος τοκετού	77	43. Place of usual residence of mother and place of occurrence	
44. Τόπος τοκετού, (ποσοστιαία αναλογία), 1985-2006	77	44. Place of occurrence (percentages), 1985-2006	
<b><u>Γεννήσεις σε γάμο</u></b>		<b><u>Marital live births</u></b>	
45. Διάρκεια παρόντος γάμου, 1980-2006	78	45. Duration of current marriage, 1980-2006	
46. Ηλικία μητέρας και διάρκεια παρόντος γάμου (Σύνολο)	79	46. Age of mother and duration of current marriage (Total)	
47. Ηλικία μητέρας και διάρκεια παρόντος γάμου (αστικές-αγροτικές περιοχές)	80	47. Age of mother and duration of current marriage (urban-rural areas)	
48. Ηλικία μητέρας, διάρκεια παρόντος γάμου και σειρά γεννήσεως	81	48. Age of mother, duration of current marriage and live birth order	
49. Διάρκεια παρόντος γάμου και σειρά γεννήσεως (αστικές-αγροτικές περιοχές)	83	49. Duration of current marriage and live birth order (urban-rural areas)	
50. Ηλικία μητέρας, σειρά και διάρκεια παρόντος γάμου	84	50. Age of mother, order and duration of current marriage	
51. Επίπεδο μορφώσεως μητέρας, σειρά γεννήσεως και διάρκεια παρόντος γάμου	85	51. Level of education of mother, live birth order and duration of current marriage	
52. Γεννήσεις κατά ημερομηνία γέννησης	86	52. Live births by date of occurrence.	
<b><u>γ) Θάνατοι</u></b>		<b><u>(c) Deaths</u></b>	
<b><u>Θάνατοι</u></b>		<b><u>Deaths</u></b>	
53. Φύλο και ποσοστά θνησιμότητας, 1974-2006	89	53. Sex and death rates, 1974-2006	
54. Ηλικία και φύλο	90	54. Age and sex	
55. Ειδικά ποσοστά θνησιμότητας κατά ηλικία	90	55. Age specific mortality rates	
56. Μήνας και φύλο, 1980-2006	91	56. Month and sex, 1980-2006	
57. Προσδοκώμενη διάρκεια ζωής κατά τη γέννηση	92	57. Life expectancy at birth	

	<u>Σελίδα</u> <u>Page</u>		
58. Πίνακας επιβιώσεως-Γυναίκες και Άντρες, 2004/05	93	58. Life table – Females and Males, 2004/05	
59. Αιτία θανάτου, 2001-2003	95	59. Cause of death, 2001-2003	
60. Αιτία θανάτου και φύλο (σύμφωνα με την ταξινόμηση της Eurostat), 2004-2006	98	60. Cause of death and sex (based on the classification of Eurostat), 2004-2006	
<b><u>(δ) Γάμοι</u></b>		<b><u>(d)Marriages</u></b>	
<b><u>Σύνολο Γάμων</u></b>		<b><u>Total Marriages</u></b>	
61. Τύπος και ποσοστά γαμηλιότητας, 1974-2006	103	61. Type and marriage rates, 1974-2006	
62. Εκκλησιαστική περιφέρεια, 1980-2006	104	62. Ecclesiastical district, 1980-2006	
63. Μήνας τελέσεως του γάμου, 1980-2006	104	63. Month of marriage, 1980-2006	
64. Υπηκοότητα γαμπρού και νύμφης, 1980-2006	105	64. Nationality of groom and bride, 1980-2006	
65. Υπηκοότητα γαμπρού και νύμφης	106	65. Nationality of groom and bride	
66. Θρήσκευμα γαμπρού και νύμφης, 1980-2006	107	66. Religion of groom and bride, 1980-2006	
67. Θρήσκευμα γαμπρού και νύμφης	108	67. Religion of groom and bride	
<b><u>Μέση ηλικία</u></b>		<b><u>Mean age</u></b>	
68. Τύπος γάμου, 1974-2006	109	68. Type of marriage, 1974-2006	
69. Πρώτος γάμος κατά τύπο γάμου (βασισμένη στους απόλυτους αριθμούς), 1974-2006	110	69. First marriage by type of marriage (based on absolute figures), 1974-2006	
70. Πρώτος γάμος (βασισμένη στα ειδικά κατά ηλικία ποσοστά), 1976-2006	111	70. First marriage (based on age specific rates), 1976-2006	
<b><u>Γάμοι Κατοίκων</u></b>		<b><u>Marriages of Residents</u></b>	
71. Ειδικά ποσοστά γαμηλιότητας κατά ηλικία	112	71. Age specific marriage rates	
72α. Υπηκοότητα γαμπρού και νύμφης, 2004-2006	112	72α. Nationality of groom and bride, 2004-2006	
72. Υπηκοότητα γαμπρού και νύμφης	113	72. Nationality of groom and bride	
73. Υπηκοότητα γαμπρού και νύμφης, Πολιτικοί Γάμοι	114	73. Nationality of groom and bride, Civil marriages	
74. Τύπος και θρήσκευμα γαμπρού και νύμφης	115	74. Type and religion of groom and bride	
75. Σειρά γάμου	116	75. Order of marriage	
76. Τύπος και ηλικία γαμπρού και νύμφης	117	76. Type and age of groom and bride	
77. Τύπος και ηλικία γαμπρού και νύμφης (πρώτος γάμος και για τους δυο)	118	77. Type and age of groom and bride (first marriage for both)	
78. Τύπος, σειρά και ηλικία γαμπρού και νύμφης	119	78. Type, order and age of groom and bride	
<b><u>Εκκλησιαστικοί γάμοι</u></b>		<b><u>Ecclesiastical marriages</u></b>	
79. Ηλικία γαμπρού και νύμφης και τόπος τελέσεως του γάμου (αστικές-αγροτικές περιοχές)	120	79. Age of groom and bride and place of marriage (urban-rural areas)	
80. Τόπος γεννήσεως γαμπρού και νύμφης (αστικές-αγροτικές περιοχές)	121	80. Place of birth of groom and bride (urban-rural areas)	
81. Τόπος τελέσεως του γάμου και τόπος γεννήσεως γαμπρού (αστικές-αγροτικές περιοχές)	122	81. Place of marriage and place of birth of groom (urban-rural areas)	
82. Τόπος τελέσεως του γάμου και τόπος γεννήσεως νύμφης (αστικές-αγροτικές περιοχές)	123	82. Place of marriage and place of birth of bride (urban-rural areas)	
83. Τόπος γεννήσεως γαμπρού και νύμφης (αστικές-αγροτικές περιοχές)	124	83. Place of birth of groom and bride (urban-rural areas)	
84. Μέση και διάμεση ηλικία γαμπρού και νύμφης κατά τύπο και σειρά γάμου	125	84. Mean and median age of groom and bride by type and order of marriage	



	<u>Σελίδα</u> <u>Page</u>	
		<b><u>Μαriages by previous marital status</u></b>
<b><u>Γάμοι κατά προηγούμενη οικογενειακή Υπόσταση</u></b>		
85. Ηλικία γαμπρού και νύμφης	126	85. Age of groom and bride
86. Γαμπρού και νύμφης	127	86. Groom and bride
87. Διάμεση ηλικία αντρών και γυναικών στον πρώτο γάμο κατά χρόνο γεννήσεως	127	87. Median age at first marriage for males and females by cohort
88. Γάμοι κατά ημερομηνία γάμου	128	88. Marriages by date of marriage
<b><u>(ε) Διαζύγια</u></b>		<b><u>(e) Divorces</u></b>
<b><u>Διαζύγια</u></b>		<b><u>Divorces</u></b>
89. Αριθμός και ποσοστά διαζευκτικότητας, 1974-2006	131	89. Number and divorce rates, 1974-2006
90. Χρόνος τελέσεως του γάμου και χρόνος εκδόσεως του διαζυγίου, 1980-2006	132	90. Year of marriage and year of divorce, 1980-2006
91. Διαζύγια κατά επαρχία εκδόσεως του διαζυγίου 2002-2006	133	91. Divorces by district the divorce was issued, 2002-2006
92. Υπηκοότητα, 1975-2006	133	92. Nationality, 1975-2006
92(α).Υπηκοότητα αντρών και γυναικών	133	92(a).Nationality of husband and wife
93. Θρήσκευμα, 1975-2006	134	93. Religion, 1975-2006
94. Θρήσκευμα αντρών και γυναικών	134	94. Religion of husband and wife
<b><u>Εξαρτώμενα παιδιά και διάρκεια γάμου</u></b>		<b><u>Dependent children/duration of marriage</u></b>
95. Εξαρτώμενα παιδιά, 1974-2006	135	95. Number of dependent children, 1974-2006
96. Εξαρτώμενα παιδιά κατά ηλικία, 1974-2006	136	96. Dependent children by age, 1974-2006
97. Διάρκεια γάμου, 1975-2006	137	97. Duration of marriage, 1975-2006
98. Εξαρτώμενα παιδιά και διάρκεια γάμου	138	98. Dependent children and duration of marriage
99. Διάρκεια γάμου και τόπος συνήθους διαμονής αντρών (αστικές-αγροτικές περιοχές)	139	99. Duration of marriage and place of usual residence of husband (urban-rural areas)
<b><u>Λόγοι διαζυγίου</u></b>		<b><u>Grounds for divorce</u></b>
100. Υπαιτιότητα και αριθμός εξαρτωμένων παιδιών	140	100. Party against whom granted and number of dependent children
101. Υπαιτιότητα και τόπος συνήθους διαμονής αντρών (αστικές-αγροτικές περιοχές)	141	101. Party against whom granted and place of usual residence of husband (urban-rural areas)
102. Διάρκεια γάμου και υπαιτιότητα	142	102. Duration of marriage and party against whom granted
103. Διάρκεια γάμου, τόπος συνήθους διαμονής αντρών και υπαιτιότητα	143	103. Duration of marriage, place of usual residence of husband and party against whom granted
104. Διαζύγια κατά επαρχία συνήθους διαμονής αντρών και γυναικών	144	104. Divorces by district of usual residence of husband and wife
<b><u>(στ) Μετανάστευση</u></b>		<b><u>(f) Migration</u></b>
105. Μεταναστευτική κίνηση, 1981-2006	147	105. Migration movements, 1981-2006
<b><u>Μετανάστες προς την Κύπρο (μεγάλης διάρκειας)</u></b>		<b><u>Long-term Immigrants</u></b>
106. Μήνα και φύλο, 2000-2006	148	106. Month and sex, 2000-2006
107. Μήνα, υπηκοότητα και φύλο	149	107. Month, citizenship and sex
108. Υπηκοότητα και φύλο 2001-2006	149	108. Citizenship and sex 2001-2006
109. Σκοπός άφιξης και φύλο 2001-2006	150	109. Purpose of arrival and sex, 2001-2006
110. Προτιθέμενη διάρκεια παραμονής, σκοπό άφιξης και φύλο, 2005-2006	151	110. Intended length of stay, purpose of arrival and sex, 2005-2006
111. Ηλικία και φύλο, 1999-2006	152	111. Age and sex, 1999-2006

	<u>Σελίδα</u>		
	<u>Page</u>		
112. Χώρα γέννησης και φύλο, 2005-2006	153	112. Country of birth and sex, 2005-2006	
113. Χώρα προέλευσης και φύλο, 2002-2006	155	113. Country of residence and sex, 2002-2006	
114. Χώρα υπηκοότητας (κύριες χώρες) και φύλο, 2002-2006	157	114. Country of citizenship (selected countries) and sex, 2002-2006	
115. Χώρα υπηκοότητας, λόγος άφιξης και φύλο	160	115. Country of citizenship, purpose of arrival and sex	
116. Χώρα υπηκοότητας, ηλικία και φύλο	163	116. Country of citizenship, age and sex	
<b><u>Μετανάστες από Κύπρο</u></b>		<b><u>Emigrants</u></b>	
117. Υπηκοότητα και φύλο, 2002-2006	172	117. Citizenship and sex, 2002-2006	
118. Μήνας και φύλο, 2003-2006	172	118. Month and sex, 2003-2006	
119. Ηλικία και φύλο, 2002-2006	173	119. Age and sex, 2002-2006	
120. Χώρα προορισμού και φύλο, 2003-2006	174	120. Country of next residence and sex, 2003-2006	
121. Υπηκοότητα και φύλο, 2003-2006	177	121. Country of citizenship and sex, 2003-2006	
122. Χώρα υπηκοότητας, ηλικία και φύλο	180	122. Country of citizenship, age and sex	
<b><u>Μετανάστες μικρής διάρκειας</u></b>		<b><u>Short-term immigrants</u></b>	
123. Μήνας και φύλο, 2002-2006	186	123. Month and sex, 2002-2006	
124. Ηλικία και φύλο, 1999-2006	187	124. Age and sex, 1999-2006	
125. Χώρα υπηκοότητας και φύλο, 2003-2006	188	125. Country of citizenship and sex, 2003-2006	
<b><i>ΜΕΡΟΣ IV</i></b>		<b><i>PART IV</i></b>	
<b>ΔΙΕΘΝΕΙΣ ΣΤΑΤΙΣΤΙΚΕΣ</b>		<b>INTERNATIONAL STATISTICS</b>	
I. Μεταβολές πληθυσμού στην Ευρωπαϊκή Ένωση των 25, 1960-2004	193	I. Population change in EU25, 1960-2004	
II. Δημογραφικά μεγέθη στην Ευρωπαϊκή Ένωση των 25, 1960-2004	194	II. Demographic indicators in EU25, 1960-2004	
III. Πληθυσμός και δημογραφικοί δείκτες στον Κόσμο και την Ευρωπαϊκή Ένωση των 25, 1960-2004	195	III. Population and demographic indicators for the World and the EU25, 1960-2004	
IV. Πληθυσμός, ποσοστά αύξησης και πυκνότητα (επιλεγμένες χώρες)	196	IV. Population, rate of increase and density (selected countries)	
V. Δημογραφικά μεγέθη (επιλεγμένες χώρες)	198	V. Demographic indicators (selected countries)	

## ΕΙΣΑΓΩΓΗ

### **1. ΔΗΜΟΓΡΑΦΙΚΕΣ ΕΞΕΛΙΞΕΙΣ**

#### ***1.1 Εξέλιξη πληθυσμού***

Ο πληθυσμός της Κύπρου στο τέλος του 2006 υπολογίζεται σε 867.600 σε σύγκριση με 854.300 τον προηγούμενο χρόνο, σημείωσε αύξηση 1,6%.

Μετά την Τουρκική εισβολή του Ιουλίου-Αυγούστου 1974 ο συνολικός πληθυσμός με τις απώλειες του πολέμου, τη μετανάστευση και τη μείωση των γεννήσεων είχε σημειώσει αρνητικό ποσοστό αύξησης μέχρι τα μέσα του 1977. Στα χρόνια που ακολούθησαν οι δημογραφικές εξελίξεις ευνόησαν την αύξηση του πληθυσμού. Όμως, η συνολική αύξηση του πληθυσμού αποκρύπτει σημαντικές διαφορές μεταξύ του πληθυσμού στην ελεγχόμενη από το κράτος περιοχή και της Τουρκοκυπριακής κοινότητας στην Τουρκοκατεχόμενη περιοχή. Ενώ ο πληθυσμός στις περιοχές που ελέγχει το κράτος αυξήθηκε σταδιακά από το 1977 και συνέχισε να αυξάνεται με ρυθμούς που κυμάνθηκαν μεταξύ 0,7% και 2,7%, στις κατεχόμενες περιοχές η Τουρκοκυπριακή κοινότητα σημείωσε μείωση από το 1986. Η διαφορά αυτή στην εξέλιξη του πληθυσμού οφείλεται αποκλειστικά στη μετανάστευση, αφού τόσο η γεννητικότητα όσο και η θνησιμότητα των Τουρκοκυπρίων είναι παρόμοια με αυτή του υπόλοιπου πληθυσμού της Κύπρου. Σύμφωνα με στοιχεία από Τουρκοκυπριακές πηγές υπολογίζεται ότι ο αριθμός των Τουρκοκυπρίων που μετανάστευσαν στο εξωτερικό ήταν γύρω στις 57.000.

Στο συνολικό πληθυσμό της Κύπρου δεν περιλαμβάνονται οι Τούρκοι έποικοι ο αριθμός των οποίων υπολογίζεται ότι κυμαίνεται μεταξύ 150 και 160 χιλιάδες σύμφωνα με πιο πρόσφατες ενδείξεις αυξημένων αφίξεων Τούρκων στις κατεχόμενες περιοχές.

## INTRODUCTION

### **1. DEMOGRAPHIC DEVELOPMENTS**

#### ***1.1 Population Growth***

The population of Cyprus is estimated at 867,6 thousand at the end of 2006 compared with 854,3 thousand the previous year, an increase of 1,6%.

After the Turkish invasion of July-August 1974 the total population experienced negative growth up to mid 1977, through war losses, emigration and fertility decline. In the following years demographic developments favoured population growth. However, the overall growth conceals pronounced differences between the population in the Government controlled area and the Turkish Cypriot community in the Turkish occupied area. While the population in the Government controlled area increased gradually since 1977 at a rate which ranged between 0,7% and 2,7%, in the Turkish occupied area, on the contrary, the Turkish Cypriot community has been decreasing since 1986. This difference in the population growth is exclusively due to migration movements, since both the fertility and mortality of Turkish Cypriots are similar to those of the rest of the Cyprus population. On the basis of data from Turkish Cypriot sources, it is estimated that about 57.000 Turkish Cypriots have emigrated since 1974.

Total population figures do not include illegal settlers from Turkey, the number of which most probably is in the range of 150-160 thousands, estimated on information of significant arrivals of Turks in the occupied area.

### 1.2 Σύνθεση του πληθυσμού

Σύμφωνα με εκτιμήσεις, σε σύνολο 867.600 κατοίκων η σύνθεση του πληθυσμού κατά κοινότητα στο τέλος του 2006 ήταν:

Ελληνοκυπριακή κοινότητα	660.600	ή 76,1%
Τουρκοκυπριακή κοινότητα	88.900	ή 10,2%
Ξένοι υπήκοοι	118.100	ή 13,7%

Οι θρησκευτικές ομάδες που ανήκουν στην Ελληνοκυπριακή κοινότητα αριθμούσαν:

Αρμένιοι	2.700	ή 0,3% της Ελληνοκυπριακής κοινότητας και 0,4% του συνολικού πληθυσμού
Μαρωνίτες	4.800	ή 0,7% της Ελληνοκυπριακής κοινότητας και 0,6% του συνολικού πληθυσμού
Λατίνοι	900	ή 0,1% της Ελληνοκυπριακής κοινότητας και 0,1% του συνολικού πληθυσμού

## 2. ΕΚΤΙΜΗΣΕΙΣ ΠΛΗΘΥΣΜΟΥ ΚΑΙ ΔΗΜΟΓΡΑΦΙΚΩΝ ΣΤΟΙΧΕΙΩΝ ΣΤΙΣ ΠΕΡΙΟΧΕΣ ΠΟΥ ΕΛΕΓΧΕΙ ΤΟ ΚΡΑΤΟΣ

### 2.1 Πληθυσμός

Ο πληθυσμός στις περιοχές που ελέγχει το Κράτος υπολογίζεται σε 778.700 στο τέλος του 2006, σε σύγκριση με 766.400 το τέλος του 2005 σημειώνοντας αύξηση 1,6%.

Το ποσοστό των παιδιών ηλικίας κάτω των 15 χρόνων υπολογίστηκε σε 18,0% το 2006 και το ποσοστό των ηλικιωμένων προσώπων ηλικίας 65 χρόνων και πάνω σε 12,3% σε σύγκριση με 25,4% και 11,0% αντίστοιχα το 1992 και 25,0% και 10,8% το 1982. Σημειώθηκε σταδιακή αύξηση του ποσοστού των ηλικιωμένων και μείωση του ποσοστού των παιδιών, ενδεικτικά της τάσης γήρανσης του πληθυσμού. Επίσης αυξήθηκε το ποσοστό των προσώπων ηλικίας 45-64 χρόνων σε 24,1% από 19,4% το 1992 και 17,6% το 1982 πράγμα που δείχνει κάποια γήρανση του πληθυσμού και στις εργασιμες ηλικίες.

### 1.2 Composition

Out of a total of 867.600 inhabitants the estimated composition of the population by community at the end of 2006 was:

Greek Cypriot community	660.600	or 76,1%
Turkish Cypriot community	88.900	or 10,2%
Foreign residents	118.100	or 13,7%

The religious groups which belong to the Greek Cypriot community totalled:

Armenians	2.700	or 0,3% of the Greek Cypriot community and 0,4% of the total population
Maronites	4.800	or 0,7% of the Greek Cypriot community and 0,6% of the total population
Latins	900	or 0,1% of the Greek Cypriot community and 0,1% of the total population

## 2. POPULATION ESTIMATES AND VITAL STATISTICS IN THE GOVERNMENT CONTROLLED AREA

### 2.1 Population

The population of the Government controlled area is estimated at 778,7 thousand at the end of 2006, compared to 766,4 thousand at the end of 2005 recording an increase of 1,6%.

The proportion of children below 15 decreased to 18,0% while the proportion of old-aged persons 65 and over increased to 12,3% in 2006, compared to 25,4% and 11,0% respectively in 1992 and 25,0% and 10,8% in 1982. There was a gradual increase in the proportion of old-aged persons and a decrease in the proportion of children demonstrating the aging process. The proportion of persons aged 45-64 increased also, to 24,1% from 19,4% in 1992 and 17,6% in 1982 indicating an aging of the working age population as well.

**Διάγραμμα 1. Πληθυσμός κατά ηλικία και φύλο, 2006**

**Figure 1. Population by age and sex, 2006**

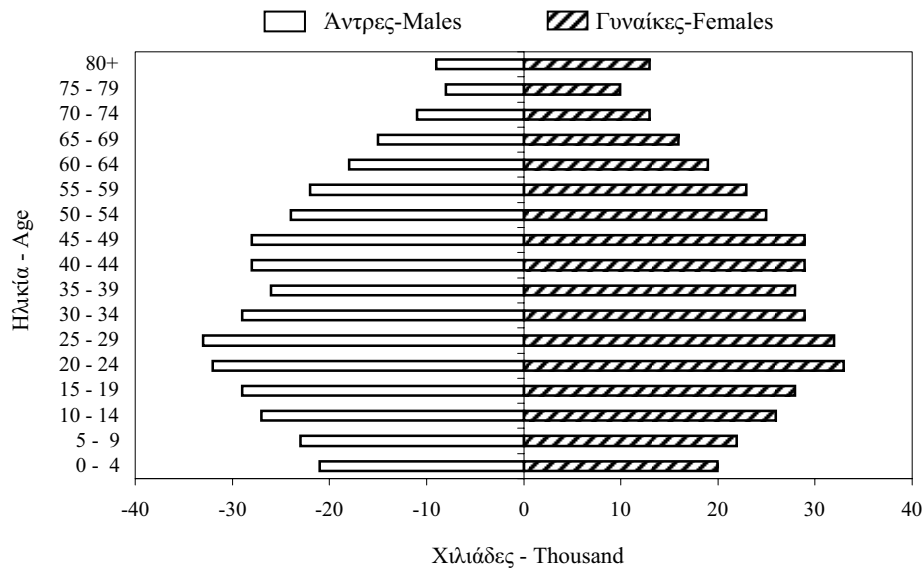

## 2.2 Γεννητικότητα

Το 2006 ο αριθμός των γεννήσεων στις περιοχές που ελέγχει το Κράτος, αυξήθηκε στις 8.731 από 8.243 τον προηγούμενο χρόνο και το ακαθάριστο ποσοστό γεννητικότητας υπολογίστηκε στο 11,3 για κάθε 1000 κατοίκους.

Αξίζει να σημειωθεί ότι οι γεννήσεις μειώνονται τις χρονιές που ακολουθούν τα δίσεκτα χρόνια. Για να απαλειφθεί λοιπόν κάθε επίδραση από τα δίσεκτα χρόνια, το ακαθάριστο ποσοστό γεννητικότητας υπολογίστηκε και για περιόδους τεσσάρων χρόνων. Έτσι για την περίοδο 2003-2006 το ακαθάριστο ποσοστό γεννητικότητας υπολογίζεται σε 11,2 σε σύγκριση με 11,8 την περίοδο 1999-2002 και 14,2 για την περίοδο 1995-1998, συνεχίζοντας τη μειωτική τάση.

Το συνολικό ποσοστό γονιμότητας, που φανερώνει την αναπαραγωγική συμπεριφορά ανεπηρέαστα από αλλαγές στη σύνθεση του πληθυσμού κατά ηλικία, δείχνει συνέχιση της σταδιακής μείωσης της γεννητικότητας. Το συνολικό ποσοστό γονιμότητας το 2006 αυξήθηκε σε 1,44 από 1,42 το 2005. Ελαττώθηκε από 2,46 που ήταν το πιο ψηλό στην περίοδο 1982-1985, στα 1,59 την περίοδο 1999-2002 και μειώθηκε ακόμη πιο πολύ

## 2.2 Fertility

In 2006 the number of births in the Government controlled area increased to 8.731 from 8.243 the year before, giving a crude birth rate of 11,3 per thousand population.

It is worth noting the falls in the number of births following leap years. Averaged over a four-year period to remove any effect from the leap year, the crude birth rate is estimated at 11,2 in the period 2003-2006 compared to 11,8 in the period 1999-2002 and 14,2 in the period 1995-1998 following a marked downward trend.

The total fertility rate which describes reproductive behaviour unaffected by changes in the age composition of the population indicates a continuing declining fertility trend. The total fertility rate for 2006 increased to 1,44 from 1,42 in 2005. The total fertility rate decreased gradually from its local peak of 2,46 in the period 1982-1985 to 1,59 in the period 1999-2002 and decreased further to 1,46 in the

στα 1,46 για την περίοδο 2003-2006. Από το 1996 το συνολικό ποσοστό γονιμότητας είναι πιο χαμηλό από το 2,10 ποσοστό που χρειάζεται για να εξασφαλιστεί η αναπλήρωση του πληθυσμού.

period 2003-2006. Since 1996 the total fertility rate remains below the replacement level of 2,10.

*Διάγραμμα 2. Συνολικό ποσοστό γονιμότητας, 1974-2006*  
**Figure 2. Total fertility rate, 1974-2006**

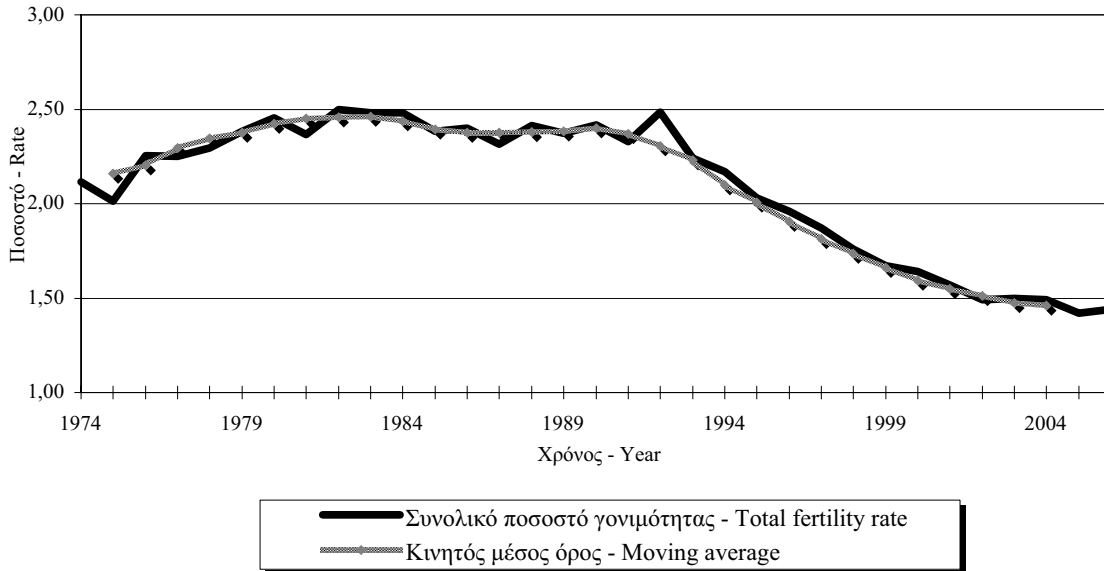

Η Κύπρος έχει μια από τις χαμηλότερες αναλογίες εξώγαμων παιδιών στην Ευρώπη και η γεννητικότητα παρουσιάζεται σχεδόν αποκλειστικά στα πλαίσια του γάμου. Το 2006 γεννήθηκαν 489 εξώγαμα παιδιά που αποτελούν ποσοστό 5,6% στο σύνολο των γεννήσεων.

Cyprus has one of the lowest proportions of extra-marital births in Europe and fertility is almost exclusively marital fertility. In 2006 only 489 children were born out of wedlock constituting a mere 5,6% of the total number of births.

*Διάγραμμα 3. Ειδικά κατά ηλικία ποσοστά γονιμότητας, 1974 & 2006*  
**Figure 3. Age specific fertility rate, 1974 & 2006**

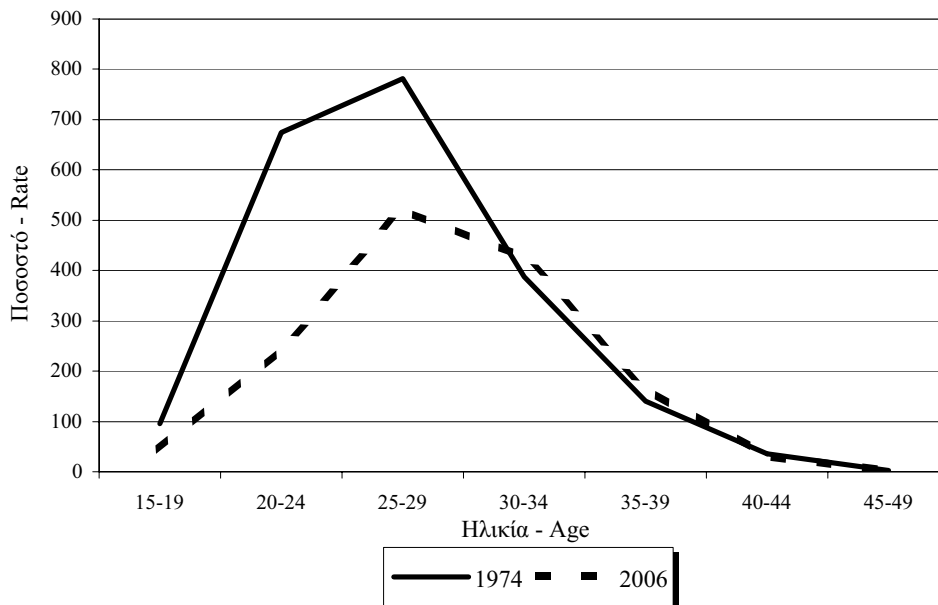

Η μέση ηλικία της μητέρας κατά τη γέννηση του πρώτου της παιδιού ήταν 27,7 ενώ η μέση ηλικία για όλες τις γεννήσεις του 2006 ανεξάρτητα από τη σειρά γεννήσεως των παιδιών ήταν 29,6 χρόνια.

The mean age of women at the birth of their first child was 27,7 years while the mean age at birth irrespective of the order of child was 29,6 years in 2006.

**Διάγραμμα 4. Μέση ηλικία μητέρας στη γέννηση του παιδιού, 1975-2006**  
**Figure 4. Mean age of mother at birth of child, 1975-2006**

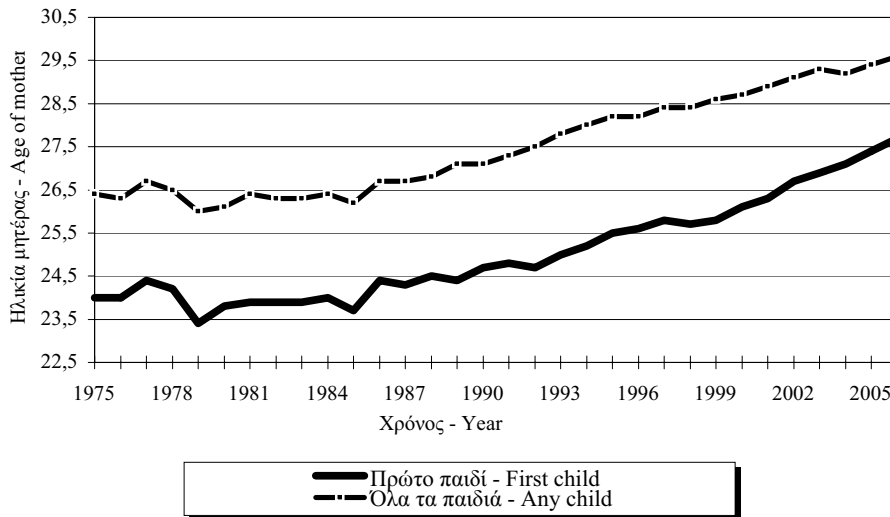

### 2.3 Θνησιμότητα

Ο υπολογιζόμενος αριθμός των θανάτων στις περιοχές που ελέγχει το κράτος ήταν 5.127 το 2006 και το αντίστοιχο ακαθάριστο ποσοστό θνησιμότητας 6,7 θάνατοι για κάθε χίλιους κατοίκους.

Η μέση διάρκεια ζωής κατά τη γέννηση για την περίοδο 2004/05 υπολογίστηκε σε 77,0 για τους άντρες και 81,7 για τις γυναίκες σε σύγκριση με 77,0 χρόνια για τους άντρες και 81,4 χρόνια για τις γυναίκες, για την περίοδο 2002/03, και 76,1 και 81,0 αντίστοιχα την περίοδο 2000/01.

Οι κύριες αιτίες θανάτου που δηλώθηκαν το 2006 είναι οι ασθένειες του κυκλοφορικού συστήματος, τα νεοπλάσματα και ασθένειες των ενδοκρινών αδένων, της θρέψης και του μεταβολισμού.

Η βρεφική θνησιμότητα έχει φτάσει σε χαμηλά επίπεδα και υπολογίζεται σε 3,1 θανάτους βρεφών σε κάθε 1000 γεννήσεις το 2006.

### 2.3 Mortality

The estimated number of deaths in the Government controlled area reached 5.127 in 2006 and the corresponding crude death rate 6,7 deaths per thousand population.

Expectation of life at birth is estimated at 77,0 years for males and 81,7 for females for the period 2004/05 compared with 77,0 years for males and 81,4 for females for the period 2002/03, and 76,1 and 81,0, respectively, in the period 2000/01.

The main causes of death as reported in 2006 were diseases of the circulatory system, neoplasms and endocrine, nutritional and metabolic diseases.

Infant mortality has admittedly reached a low level estimated at 3,1 infant deaths per 1000 live births in 2006.

## 2.4 Γάμοι

Ο συνολικός αριθμός των γάμων το 2006 μειώθηκε στους 12.617 από 12.966 τον προηγούμενο χρόνο. Όπως και στα προηγούμενα χρόνια ένας σημαντικός αριθμός των ξένων που τέλεσαν πολιτικό γάμο στην Κύπρο δεν διέμεναν στην Κύπρο. Από το σύνολο των 8.818 πολιτικών γάμων που τελέστηκαν μόνο 1.453 ήταν γάμοι μεταξύ κατοίκων Κύπρου. Έτσι ο συνολικός αριθμός των γάμων των κατοίκων Κύπρου ανέρχεται σε 5.252 και το ακαθάριστο ποσοστό γαμηλιότητας για τους κατοίκους Κύπρου υπολογίστηκε σε 6,8 σε κάθε 1.000 κατοίκους.

Το 2006 ο αριθμός των εκκλησιαστικών γάμων μειώθηκε σε 3.799 από 3.871 το 2005 που ήταν χρόνος που ακολουθεί δίσεκτο χρόνο. Στην Κύπρο υπάρχει ακόμα προκατάληψη για τα δίσεκτα χρόνια. Έτσι ο αριθμός των γάμων ακολουθεί κυκλικές διακυμάνσεις που διαρκούν τέσσερα χρόνια. Στα δίσεκτα χρόνια ο αριθμός των γάμων βρίσκεται στο πιο χαμηλό σημείο ενώ στο χρόνο αμέσως πριν και αμέσως ύστερα από τα δίσεκτα χρόνια παρατηρείται έξαρση γάμων.

## 2.4 Marriages

The total number of marriages in 2006 decreased to 12.617 from 12.966 the year before. In the last few years a large number of foreigners who married in Cyprus by civil marriage were not residing in Cyprus. Out of 8.818 civil marriages celebrated in 2006 only 1.453 were civil marriages of residents of Cyprus. Thus the total number of marriages of residents totaled 5.252 and the crude marriage rate for residents was calculated at 6,8 per thousand population.

In 2006 the number of ecclesiastical marriages decreased from 3.871 in 2005, which was following a leap year, to 3.799 in 2006. In Cyprus there is still prejudice against marriages celebrated during leap years. Thus, the number of marriages follows a four-year cycle with a trough during leap years and peaks in the years preceding and succeeding the leap year.

Διάγραμμα 5. Γάμοι, 1974-2006  
Figure 5. Marriages, 1974-2006

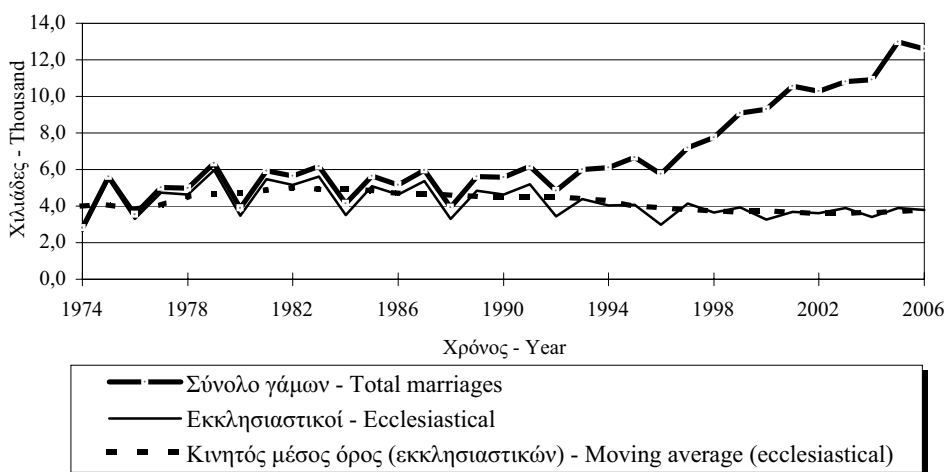

Όπως αναφέρθηκε και πιο πάνω οι πολιτικοί γάμοι των κατοίκων Κύπρου ήταν μόνο 1.453 ή 1,2% του συνόλου των πολιτικών γάμων. Στις πιο πολλές περιπτώσεις ο γαμπρός ήταν Κύπριος και η νύμφη ήταν ξένη υπήκοος με ποσοστό 45,1%, σε ποσοστό 25,0% ο γαμπρός και η νύμφη ήταν ξένοι υπήκοοι, σε ποσοστό 12,5% η νύμφη ήταν

As it is mentioned above civil marriages of residents of Cyprus numbered 1.453 or 1,2% of the total civil marriages celebrated in Cyprus. In most cases the groom was Cypriot and the bride of foreign nationality (45,1%), in 25,0% the groom and the bride were of foreign nationality, in 12,5% of the cases the bride was Cypriot and



Κυπρία και ο γαμπρός ξένος και στις 17,4% των περιπτώσεων ήταν και οι δυο σύζυγοι Κύπριοι. Βρεττανοί, Έλληνες και Σύριοι ήταν οι κύριες υπηκοότητες των αντρών που τέλεσαν πολιτικό γάμο στην Κύπρο κατά το 2006, ενώ για τις γυναίκες οι κύριες υπηκοότητες ήταν Ουκρανίας, Ρωσίας, Βρετανίας και Μολδαβίας.

Ποσοστό 75,0% των γάμων των κατοίκων Κύπρου αποτελούσαν πρώτο γάμο και για το γαμπρό και για τη νύμφη, 15,7% ήταν πρώτος γάμος για τον ένα μόνο και 9,3% ήταν γάμοι μεταξύ προσώπων που είχαν και οι δυο ξαναπαντρευτεί.

Η μέση ηλικία στον πρώτο γάμο για τους άντρες κατοίκους υπολογίστηκε σε 30,6 χρόνια, 29,2 για τους εκκλησιαστικούς και 31,0 για τους πολιτικούς γάμους. Παράλληλα στις γυναίκες η μέση ηλικία στον πρώτο γάμο υπολογίστηκε σε 28,2 χρόνια, 26,8 για τους εκκλησιαστικούς και 28,3 για τους πολιτικούς. Η μέση ηλικία στον πρώτο γάμο τόσο για τους άντρες όσο και για τις γυναίκες εξακολουθεί να είναι χαμηλότερη στις αγροτικές περιοχές.

the groom of foreign nationality and 17,4% cases concerned Cypriot spouses. British, Greeks and Syrians were the main nationalities of grooms who had a civil marriage in 2006, while of brides the main nationalities were of Ukraine, Russia, Britain and Moldova.

First marriages for both partners, constituted 75,0% of marriages of residents, 15,7% were remarriages for one partner and 9,3% were remarriages for both partners.

Mean age of men residents at first marriage was calculated at 30,6, 29,2 for ecclesiastical marriages and 31,0 for civil. Similarly mean age of women at first marriage was calculated at 28,2, 26,8 for ecclesiastical marriages and 28,3 for civil. Age at first marriage continues to be lower in rural than in urban areas for both grooms and brides.

**Διάγραμμα 6. Μέση ηλικία γαμπρού και νύμφης στον πρώτο γάμο, 1974-2006**  
**Figure 6. Mean age at first marriage for groom and bride, 1974-2006**

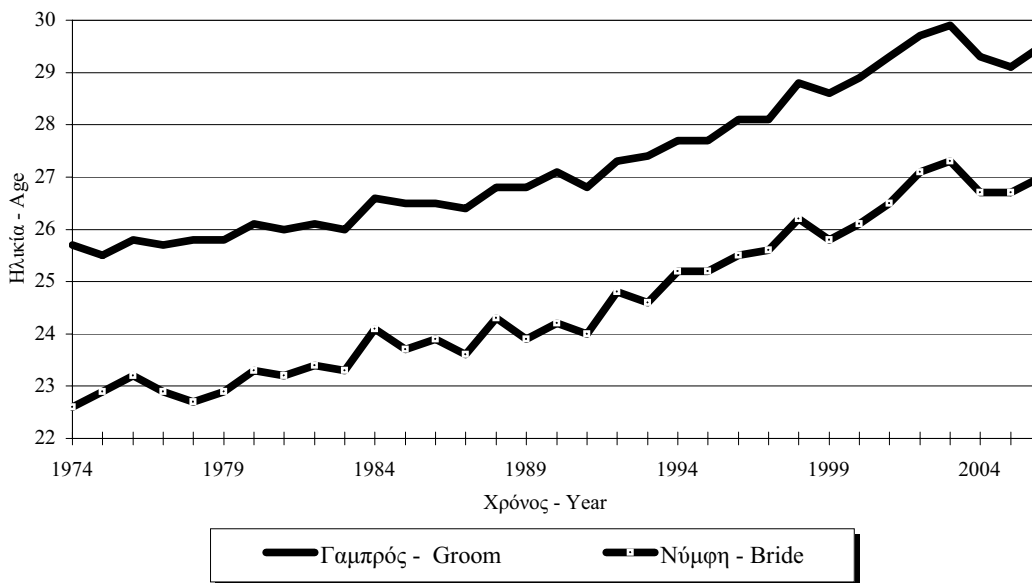

**Σημ.:** Από το 2004 και μετά η μέση ηλικία αναφέρεται στους Κατοίκους Κύπρου  
**Note:** As from 2004 mean age refers to Residents of Cyprus

## 2.5 Διαζύγια

Το 2006 ο αριθμός των διαζυγίων έφτασε τα 1.753 και το ακαθάριστο ποσοστό διαζευκτικότητας 2,3 για κάθε 1000 κατοίκους. Το συνολικό ποσοστό διαζευκτικότητας, που δείχνει το ποσοστό των γάμων που αναμένονται να καταλήξουν σε διαζύγιο, έφτασε σε 273 σε κάθε 1.000 γάμους το 2006 από 42 που ήταν το 1980.

Από τα ζευγάρια που χώρισαν το 2006, 51,2% δεν είχαν εξαρτώμενα παιδιά κάτω των 18 χρόνων, 26,9% είχαν ένα, 17,5% δύο και 4,4% είχαν τρία ή περισσότερα παιδιά. Η διάμεση διάρκεια γάμου υπολογίστηκε σε 8,0 χρόνια το 2006.

Ο τόπος συνήθους διαμονής των ζευγαριών που πήραν διαζύγιο ήταν κυρίως οι αστικές περιοχές. Συγκεκριμένα 81,2% των αντρών που χώρισαν ζούσαν στις πόλεις, 15,3% σε χωριά, 3,4% στο εξωτερικό και για 0,1% ο τόπος συνήθους διαμονής ήταν άγνωστος.

Ο “ισχυρός κλονισμός της εγγάμου σχέσεως” και ο “ισχυρός κλονισμός της εγγάμου σχέσεως λόγω 5ετούς ή 4ετούς διάστασης” ήταν οι κύριοι λόγοι διαζυγίου και αποτέλεσαν αντίστοιχα το 87,2% και 12,6% των λόγων διαζυγίου.

## 2.6 Μετανάστευση

Η καθαρή μετανάστευση ήταν θετική την τελευταία δεκαετία. Ιδιαίτερα ψηλή ήταν τα τρία τελευταία χρόνια ενώ το 2006 μειώθηκε σε 8.671.

Σύμφωνα με τα στοιχεία της Έρευνας Ταξιδιωτών ο αριθμός των μεταναστών προς την Κύπρο (Κυπρίων επαναπατριζόμενων και ξένων που έρχονται για εγκατάσταση ή προσωρινή απασχόληση πέραν του 1 χρόνου) ήταν 15.545 κατά το 2006 από 24.419 που ήταν το 2005.

Με βάση τα αποτελέσματα της Έρευνας Ταξιδιωτών στις αναχωρήσεις ο αριθμός των μεταναστών από την Κύπρο (Κυπρίων και ξένων

## 2.5 Divorces

The total number of divorces in 2006 was 1.753 and the crude divorce rate was calculated at 2,3 per thousand population. The total divorce rate, which shows the proportion of marriages that are expected to end up in divorce, rose to 273 per thousand marriages in 2006, from 42 per thousand in 1980.

Of the divorced couples 51,2% reported no dependent children under 18 years old, 26,9% reported one, 17,5% two and 4,4% reported three or more dependent children. The median duration of marriage is estimated at 8,0 years in 2006.

The place of residence of the couples who were issued a divorce was predominantly urban. In particular 81,2% of the husbands who obtained a divorce were living in towns, 15,3% were residing in villages, 3,4% abroad and for 0,1% of the cases the place of usual residence was unknown.

“Irretrievable breakdown of the marriage” and “irretrievable breakdown of the marriage due to 5 or 4 years separation” were the dominant grounds for divorce accounting for 87,2% and 12,6% of the cases respectively.

## 2.6 Migration

Net migration has been positive during the last decade. High net migration was recorded the last three years while in 2006 it decreased to 8.671.

According to the Passenger Survey in 2006 the number of long-term immigrants (Cypriots and foreigners arriving for settlement or for temporary employment for 1 year or more) was 15.545 compared to 24.419 in 2005.

On the basis of the Passenger Survey results for departures, the number of emigrants (Cypriots and foreigners who had resided in Cyprus for at

που έχουν μείνει στην Κύπρο τουλάχιστο ένα χρόνο) υπολογίζεται σε 6.874 για το 2006 σε σύγκριση με 10.003 το 2005.

## **2.7 Σύγκριση δημογραφικών μεγεθών της Κύπρου με τις χώρες της Ευρωπαϊκής Ένωσης**

Ο πληθυσμός της Κύπρου αποτελεί ποσοστό 0,2% του συνολικού πληθυσμού της Ευρώπης των 25. Η Κύπρος είναι η τρίτη πιο μικρή σε πληθυσμό χώρα μετά την Μάλτα και το Λουξεμβούργο.

Το ετήσιο ποσοστό αύξησης του πληθυσμού της Κύπρου είναι το μεγαλύτερο μεταξύ των 25 χωρών, κι αυτό οφείλεται στην ιδιαίτερα σημαντική θετική καθαρή μετανάστευση. Το ποσοστό φυσικής αύξησης είναι κι αυτό ψηλό, το δεύτερο πιο μεγάλο, μετά την Ιρλανδία.

Η ηλικιακή δομή του πληθυσμού είναι σχετικά νεαρότερη από το μέσο όρο της Ευρώπης. Το ποσοστό των ηλικιωμένων 65 χρονών και πάνω είναι από τα πιο χαμηλά, ενώ παράλληλα το ποσοστό των παιδιών κάτω των 15 χρονών είναι από τα πιο ψηλά.

Η απότομη πτώση της γεννητικότητας τη δεκαετία του 90 στην Κύπρο και η αύξηση του δείκτη γονιμότητας σε μερικές Ευρωπαϊκές χώρες τα τελευταία χρόνια, είχαν ως αποτέλεσμα να βρίσκεται τώρα το συνολικό ποσοστό γονιμότητας της Κύπρου περίπου στο μέσο όρο της Ευρώπης.

Η προσδοκώμενη διάρκεια ζωής για τις γυναίκες βρίσκεται στο μέσο όρο της Ευρώπης ενώ για τους άντρες είναι ιδιαίτερα πιο ψηλή από το μέσο όρο για τους άνδρες.

Το ακαθάριστο ποσοστό γαμηλιότητας παραμένει το πιο ψηλό στην Ευρώπη ενώ το ακαθάριστο ποσοστό διαζευκτικότητας βρίσκεται περίπου στο μέσο όρο των Ευρωπαϊκών χωρών.

least one year) was estimated at 6.874 in 2006 compared to 10.003 in 2005.

## **2.7 Comparison of demographic indicators of Cyprus with the European Union countries**

The population of Cyprus accounts for 0,2% of the total population of the 25 European Union countries. Cyprus has the third smallest population ranking behind Malta and Luxembourg.

Cyprus has the highest rate of population growth among the 25 EU countries, which is explained by its particularly significant positive net migration balance. The rate of natural increase is also high, the second largest behind Ireland.

The age composition of the population portrays a somewhat younger age-structure than the European average. The proportion of old aged persons 65 and over is among the lowest, while at the same time the proportion of children below 15 is among the highest.

The abrupt decrease of fertility in Cyprus recorded during the nineties and the increase of the fertility indicator in some European countries in the last few years, resulted in placing the total fertility rate of Cyprus near the average of the European Union countries.

Life expectancy at birth for females is close to the average European while for males is above the average.

The crude marriage rate remains the highest in Europe, while the crude divorce rate is near the European Union average.

**Διάγραμμα 7. Μεταβολές πληθυσμού στις χώρες της ΕΕ, 2004**  
**Figure 7. Population increase per EU country, 2004**

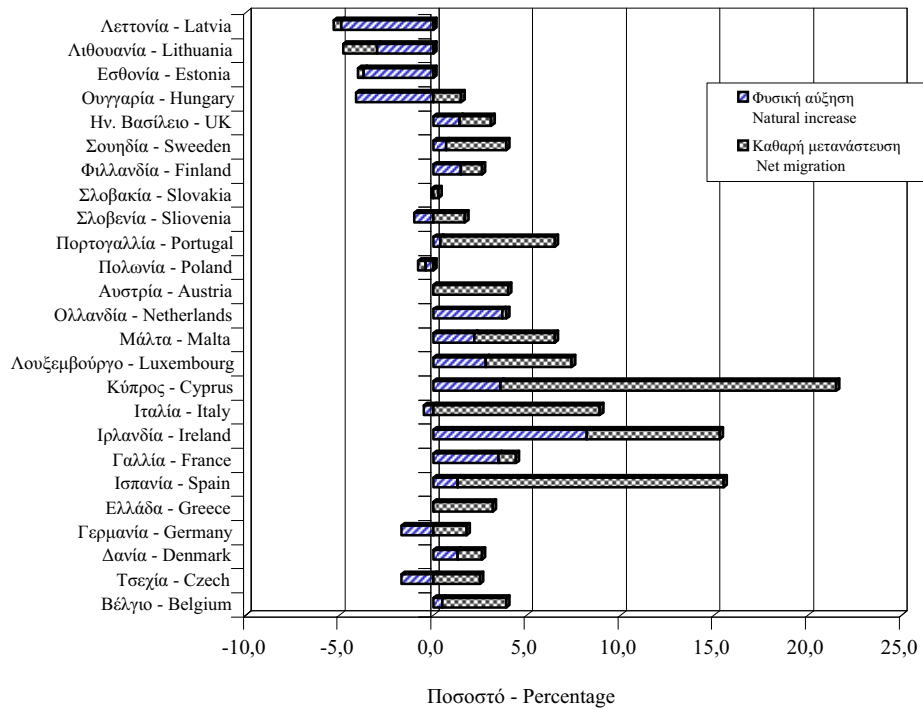

### 3. ΠΗΓΕΣ ΔΗΜΟΓΡΑΦΙΚΩΝ ΣΤΑΤΙΣΤΙΚΩΝ

*Τα στατιστικά στοιχεία Γεννήσεων* μέχρι και το 1998 βασίζονταν σε εκτιμήσεις που γίνονταν με τη μέθοδο Chandrasekar Deming. Από το 1999 τα στοιχεία βασίζονται αποκλειστικά στις ληξιαρχικές καταχωρήσεις και αφορούν τις γεννήσεις που έγιναν το χρόνο και καταχωρήθηκαν μέχρι και το Μάιο του επόμενου χρόνου.

*Τα στατιστικά στοιχεία Θανάτων* μέχρι και το 2004 βασίζονται σε εκτιμήσεις που γίνονται με τη σύγκριση των ληξιαρχικών καταχωρήσεων με ειδικά δελτία που στέλλουν ιερείς των κοιμητηρίων με τη μέθοδο Chandrasekar Deming. Για το 2005 η ληξιαρχική καταχώρηση ήταν σχεδόν πλήρης και συμπληρώθηκε με στοιχεία από τους ιερείς χωρίς άλλη εκτίμηση. Ο συνολικός αριθμός των θανάτων περιλαμβάνει όλους τους θανάτους που συνέβησαν στην Κύπρο (κατοίκων Κύπρου και τουριστών) και τους θανάτους κατοίκων Κύπρου που συνέβηκαν στο εξωτερικό, των οποίων η ταφή έγινε στην Κύπρο. Από το 2004 κωδικοποιήθηκε η αρχική αιτία θανάτου σύμφωνα με την ταξινόμηση ICD-10

### 3. SOURCES AND LIMITATIONS OF DATA

*Birth Statistics* up to 1998 were estimates obtained using the Chandrasekar Deming method based on registered events and reports by clinics and hospitals. As from 1999 birth statistics are based solely on registered events occurring during the year, which are registered up to May of the following year.

*Death Statistics* up to 2004 are estimates obtained through matching of registered deaths with data provided on special forms by priests of cemeteries using the Chandrasekar Deming method. In 2005 death registration was almost complete, complimented with data provided by priests without any additional estimation. The total number of deaths includes all deaths which occurred in Cyprus (of both residents of Cyprus and non-residents) and deaths of residents of Cyprus which occurred abroad and were buried in Cyprus.

As from 2004 the underlying cause of death is coded using the ICD-10 classification and is

και συνοψίστηκαν στις 65 αιτίες του European shortlist.

**Τα στοιχεία για Γάμους** συλλέγονται από το προσωπικό της Στατιστικής Υπηρεσίας απευθείας από τις καταχωρήσεις των έξι εκκλησιαστικών περιφερειών. Η Αρμενική, η Μαρωνιτική και η Καθολική εκκλησία αποστέλλουν στοιχεία των γάμων στη Στατιστική Υπηρεσία. Στοιχεία για τους πολιτικούς γάμους συγκεντρώνονται στο Υπουργείο Εσωτερικών. Από το 2004 κατέστη δυνατόν να διαχωριστούν οι γάμοι των μη κατοίκων που τέλεσαν πολιτικό γάμο στην Κύπρο.

**Τα στοιχεία για Διαζύγια** συλλέγονται από τα οικογενειακά δικαστήρια. Σύμφωνα με τη νέα νομοθεσία επιτρέπεται στην Ελληνοκυπριακή κοινότητα η επιλογή πολιτικού γάμου αντί εκκλησιαστικού και λειτουργούν τα οικογενειακά δικαστήρια για έκδοση των διαζυγίων από το 1990. Τα οικογενειακά δικαστήρια εκδίδουν τώρα και τα διαζύγια των πολιτικών γάμων μεταξύ ξένων που μέχρι και το 1998 ήταν στη δικαιοδοσία του Ανωτάτου Δικαστηρίου και των Επαρχιακών Δικαστηρίων.

**Τα στοιχεία για τη μετανάστευση** βασίζονται στην Έρευνα Ταξιδιωτών, όσον αφορά τη μετανάστευση προς την Κύπρο από το 1997 και για τη μετανάστευση από την Κύπρο από το 2002.

**Τα στοιχεία πληθυσμού** στηρίζονται στα αποτελέσματα των Απογραφών και ενημερώνονται κάθε χρόνο σύμφωνα με τις γεννήσεις, τους θανάτους και τη μετανάστευση. Στα χρόνια μεταξύ των απογραφών οι εκτιμήσεις αναθεωρούνται σύμφωνα με τα αποτελέσματα της νέας απογραφής όταν αυτά είναι διαθέσιμα. Οι εκτιμήσεις του πληθυσμού στις ελεγχόμενες από το Κράτος περιοχές για την περίοδο 1993-2000 αναθεωρήθηκαν σύμφωνα με τα αποτελέσματα της Απογραφής πληθυσμού του 2001. Οι εκτιμήσεις του αριθμού των Τουρκοκυπρίων βασί-

transformed to the European shortlist of 65 causes

**Marriages** are compiled by the staff of the Statistical Service from the Registers at the six ecclesiastical districts of Cyprus. The Armenian, Maronite and the Catholic Churches report their marriages directly to the Statistical Service. Finally data concerning civil marriages are obtained from the Ministry of the Interior. As from 2004 it has been possible to differentiate civil marriages of non residents.

**Divorces** are obtained from family courts. According to the new legislation the choice of civil marriage, in lieu of ecclesiastical marriage, is permitted among members of the Greek community and divorces come under the jurisdiction of family courts since 1990. Now, family courts deal also with divorces of civil marriages between foreigners which up to 1998 were dealt by the Supreme Court and District Courts.

**Migration statistics** are based on the results of the Passenger Survey, as regards long-term immigrants as from 1997 and for emigrants as from 2002.

**Population estimates** are based on Census results updated annually to take account of the components of change, births, deaths and net migration. Intercensal estimates are revised when new census figures become available. Population estimates for the Government controlled area for the period 1993-2000 have been revised on the basis of the results of the Census of Population 2001. Estimates of the number of Turkish Cypriots for the period since 1974 are the result of population projections with assumptions of fertility and mortality

ζονται σε προβολές πληθυσμού με υποθέσεις ως προς τη γεννητικότητα και θνησιμότητα όπως του υπόλοιπου πληθυσμού της Κύπρου και μετανάστευση σύμφωνα με στοιχεία από Τουρκοκυπριακές πηγές.

#### 4. ΟΡΟΙ ΠΟΥ ΧΡΗΣΙΜΟΠΟΙΗΘΗΚΑΝ

*Ακαθάριστα ποσοστά γεννητικότητας, θνησιμότητας, γαμηλιότητας και διαζευκτικότητας* είναι αντίστοιχα οι αριθμοί των γεννήσεων, θανάτων, γάμων και διαζυγίων για κάθε 1000 κατοίκους.

*Ακαθάριστο ποσοστό αναπαραγωγής* δείχνει τον αριθμό των κοριτσιών που θα είχε μια γυναίκα αν ακολουθούσε τα ειδικά ποσοστά γονιμότητας ενός χρόνου και επιζούσε μέχρι το τέλος της αναπαραγωγικής ηλικίας.

*Αναλογία φύλου κατά τη γέννηση* δίνει τον αριθμό των γεννήσεων αγοριών για κάθε 1000 γεννήσεις κοριτσιών.

*Γενικό ποσοστό γονιμότητας* είναι ο αριθμός των γεννήσεων για κάθε 1000 γυναίκες στις αναπαραγωγικές ηλικίες 15-49 χρόνων.

*Ειδικά κατά ηλικία ποσοστά γονιμότητας* είναι ο αριθμός των γεννήσεων που είχαν οι γυναίκες μιας ομάδας ηλικιών σε ένα χρόνο, δια του συνολικού αριθμού γυναικών αυτής της ομάδας ηλικιών. Συνήθως εκφράζονται κατά 1000 γυναίκες.

*Ειδικά κατά ηλικία ποσοστά θνησιμότητας* είναι ο αριθμός των θανάτων μιας ομάδας ηλικιών, δια του πληθυσμού της αντίστοιχης ομάδας ηλικιών.

*Ετήσιο ποσοστό αύξησης* είναι η αύξηση (ή μείωση) του πληθυσμού το χρόνο T σε σχέση με το συνολικό πληθυσμό το χρόνο T-1. Ο πληθυσμός μπορεί να αναφέρεται στο μέσο ή στο τέλος του χρόνου.

*Καθαρή μετανάστευση* είναι η διαφορά μεταξύ των προσώπων που έρχονται για εγκατάσταση στη χώρα και των μεταναστών προς το εξωτερικό. Μπορεί να εκφραστεί και σαν ποσοστό για κάθε 1000 κατοίκους στο μέσο του χρόνου.

similar to those of the rest of the Cyprus population and migration based on figures obtained from Turkish Cypriot sources.

#### 4. DEFINITIONS OF TERMS USED

*Crude birth, death, marriage and divorce rates* are respectively the numbers of births, deaths, marriages and divorces per thousand population.

*Gross reproduction rate* shows the number of daughters a woman would have if she experienced the age specific fertility rates of a given year and she lived until the end of her reproductive life.

*Sex ratio at birth* gives the number of male births per thousand female births.

*General fertility rate* is the number of births per thousand women in the reproductive age-groups, 15-49.

*Age specific fertility rate* is the number of births occurring to women of a given age-group during a year divided by the total number of women in that age-group. It is usually expressed per 1,000 women.

*Age specific mortality rate* is the number of deaths of a population of a given age group divided by the population of that age group.

*Annual growth rate* is the increase (or decrease) of the population in year T in relation to the total population in year T-1. The population is as at mid or end of the year.

*Net migration* is the balance between in-migration and out-migration. It may be expressed as a rate per 1000 mid-year population.

**Μετανάστες μικρής διάρκειας** θεωρούνται τα πρόσωπα που εισέρχονται στην Κύπρο με σκοπό να παραμείνουν λιγότερο από ένα χρόνο και να εργαστούν έναντι αμοιβής ή να παρακολουθήσουν σπουδές. Η κατηγορία αυτή μπορεί να περιλαμβάνει και εξαρτώμενα άτομα που σκοπεύουν ή έρχονται να συναντήσουν τους μετανάστες μικρής διάρκειας.

**Μετανάστες (προς την Κύπρο) μεγάλης διάρκειας** θεωρούνται τα πρόσωπα που εισέρχονται στην Κύπρο με σκοπό τη μόνιμη εγκατάσταση ή την παραμονή τους για ένα χρόνο ή περισσότερο.

**Μετανάστες** (από Κύπρο) θεωρούνται τα πρόσωπα που αναχωρούν από την Κύπρο με σκοπό να εγκατασταθούν στο εξωτερικό ή να παραμείνουν περισσότερο από ένα χρόνο. Στην κατηγορία αυτή εμπίπτουν και πρόσωπα που αναχωρούν από την Κύπρο μετά τη διαμονή ενός χρόνου, μετά τη λήξη συμβολαίου τους καθώς και φοιτητές μετά τη περάτωση των σπουδών τους.

**Καθαρό ποσοστό αναπαραγωγής** δείχνει τον αριθμό των κοριτσιών που θα είχε μια γυναίκα αν ακολουθούσε τη γεννητικότητα και τη θνησιμότητα μιας δεδομένης περιόδου.

**Πληθυσμός *de facto*** περιλαμβάνει όλα τα άτομα που βρίσκονται στη χώρα σε μια δεδομένη ημερομηνία. Αυτή η έννοια χρησιμοποιήθηκε σε όλες τις απογραφές μέχρι το 1960.

**Πληθυσμός *de jure*** περιλαμβάνει όλα τα άτομα που έχουν τη συνήθη διαμονή τους στην Κύπρο. Αυτή η έννοια χρησιμοποιήθηκε στις απογραφές και εκτιμήσεις πληθυσμού μετά το 1960.

**Προσδοκώμενη διάρκεια ζωής στη γέννηση** δείχνει πόσα χρόνια αναμένεται να ζήσει ένα νεογέννητο, αν η θνησιμότητα στις διάφορες ηλικίες παραμείνει στο επίπεδο της περιόδου για το οποίο υπολογίστηκε η διάρκεια ζωής.

**Ποσοστό βρεφικής θνησιμότητας** είναι αριθμός των θανάτων βρεφών ηλικίας κάτω του ενός χρόνου για κάθε 1000 γεννήσεις του ίδιου χρόνου.

**Short-term immigrants** are persons who enter Cyprus with the intention of remaining less than one year for the purpose of working at an occupation remunerated from within the country or studying. This category may include dependents who accompany such persons or come to join them.

**Long-term immigrants** are persons who enter Cyprus with the intention to settle in Cyprus or to stay for one year or more.

**Emigrants** are persons who have left Cyprus with the intention to settle abroad or to stay for one year or more. This category includes persons who depart from Cyprus after staying more than one year in the country on the expiry of their contract of employment or students after completion of their studies.

**Net reproduction rate** shows the number of daughters a woman would have if she experienced the fertility and mortality of a given period.

**De facto population** comprises all the persons who were actually present in the country at a given time. This concept had been applied during all population censuses up to 1960.

**De jure population** comprises all the persons who have their usual residence in Cyprus. This concept was used in Censuses and population estimates after 1960.

**Life expectancy at birth** indicates the number of years a newborn baby is expected to live if mortality in the various age-groups remains at the level of the period on which the life expectancy is computed.

**Infant mortality rate** is the ratio of deaths of infants under one year old per thousand live births of the same year.

**Ποσοστό εξάρτησης** είναι ο συνολικός αριθμός των ατόμων κάτω των 15 και πάνω των 65 χρονών σε σχέση με τα άτομα ηλικίας 15-64 (ανά 100 άτομα ηλικίας 15-64).

**Ποσοστό ηλικιωμένων προς παιδιά** είναι ο αριθμός των ατόμων πάνω από 65 χρονών ανά 100 άτομα κάτω των 15 χρόνων.

**Πυκνότητα** είναι η σχέση μεταξύ του πληθυσμού και της έκτασης που ζει. Υπολογίζεται διαιρώντας το συνολικό πληθυσμό με την έκταση της χώρας και εκφράζεται σαν αριθμός ατόμων σε κάθε τετραγωνικό χιλιόμετρο.

**Σειρά γέννησης** είναι η βιολογική σειρά γέννησης του παρόντος παιδιού λαμβάνοντας υπόψη όλες τις γεννήσεις ζωντανών παιδιών που είχε η μητέρα.

**Συνολικό ποσοστό γονιμότητας** δίνει τον αριθμό των παιδιών που θα είχε μια γυναίκα αν ακολουθούσε τα ειδικά ποσοστά γονιμότητας ενός χρόνου και επιζούσε μέχρι το τέλος της αναπαραγωγικής ηλικίας δηλαδή τα 50 χρόνια.

**Συνολικό ποσοστό γαμηλιότητας** (πρώτος γάμος) είναι το άθροισμα των ειδικών κατά ηλικία ποσοστών γαμηλιότητας ενός συγκεκριμένου χρόνου και εκφράζει την πιθανότητα σύναψης πρώτου γάμου. Μπορεί και να ξεπερνά το 1 σε χρόνια αυξητικής τάσης των γάμων.

**Συνολικό ποσοστό διαζευκτικότητας** είναι το ποσοστό των γάμων που αναμένονται να καταλήξουν σε διαζύγιο (ανά 1000 γάμους).

**Φυσική αύξηση** είναι η διαφορά των θανάτων από τις γεννήσεις. Όταν εκφράζεται σαν ποσοστό σε κάθε 1000 κατοίκους είναι η διαφορά μεταξύ του ακαθάριστου ποσοστού γεννητικότητας και του ακαθάριστου ποσοστού θνησιμότητας.

## 5. ΕΠΕΞΗΓΗΣΗ ΣΥΜΒΟΛΩΝ

- 0 = Υποδηλώνει μηδέν
- .. = Δεν ισχύει
- ... = Στοιχεία μη διαθέσιμα

**Age dependency ratio** is the total number of persons under 15 years old and the elderly population aged 65 and over in relation to the population 15-64 years old (per 100 population 15-64 years old).

**Aged/Child ratio** is the number of persons aged 65 and over per 100 persons aged under 15 years.

**Density** is the relation between a population and the area in which it lives and is obtained by dividing the total population by the area of the territory and is expressed as the number of persons per square kilometre.

**Live birth order** is the biological birth order of the present child taking account of all live births of the mother.

**Total fertility rate** gives the number of children a woman would have if she experienced the age specific fertility rates of a given year and she lived until the end of her reproductive life i.e. until her 50th birthday.

**Total first marriage rate**, is the summation of age specific first marriage rates observed in a given year and represents the probability of first marriage. It may exceed 1 in years of strong progression of the number of marriages.

**Total divorce rate** is the proportion of marriages that are expected to end up in divorce (per 1000 marriages).

**Natural increase** is the excess of births over deaths. When expressed as a rate per thousand population it is the difference between the crude birth rate and the crude death rate.

## 5. EXPLANATION OF SYMBOLS

- 0 = Magnitude zero
- .. = Not applicable
- ... = Data not available



**ΜΕΡΟΣ Ι. ΠΛΗΘΥΣΜΟΣ ΚΑΙ ΔΗΜΟΓΡΑΦΙΚΑ ΜΕΓΕΘΗ ΣΤΑ  
ΧΡΟΝΙΑ ΤΩΝ ΑΠΟΓΡΑΦΩΝ**

**PART I. POPULATION AND VITAL STATISTICS AT CENSUS YEARS**

Σημ.: Οι Απογραφές μετά το 1974 αναφέρονται στην ελεγχόμενη από το κράτος περιοχή.  
Note: Censuses after 1974 refer to the Government controlled area.



**ΠΙΝΑΚΑΣ 1. ΠΛΗΘΥΣΜΟΣ ΚΑΤΑ ΦΥΛΟ ΣΤΙΣ ΑΠΟΓΡΑΦΕΣ**  
**TABLE 1. POPULATION BY SEX, CENSUS YEARS**

Ημερομηνία απογραφής	Πληθυσμός Population		Αριθμητική αύξηση Numerical increase		Ετήσιο ποσοστό αύξησης % Annual growth rate %			Census date
	Άντρες Males	Γυναίκες Females	Άντρες Males	Γυναίκες Females	Σύνολο Total	Άντρες Males	Γυναίκες Females	
	<b>Σύνολο Total</b>	<b>Σύνολο Total</b>	<b>Σύνολο Total</b>	<b>Σύνολο Total</b>	<b>Σύνολο Total</b>	<b>Σύνολο Total</b>	<b>Σύνολο Total</b>	
1881, 4 Απριλίου	95.015	91.158						1881, 4th April
1891, 6 Απριλίου	106.838	102.448	11.823	11.290	<b>23.113</b>	1,2	1,2	1891, 6th April
1901, 31 Μαρτίου	121.066	115.956	14.228	13.508	<b>27.736</b>	<b>1,3</b>	1,3	1901, 31st March
1911, 2 Απριλίου	139.383	134.725	18.317	18.769	<b>37.086</b>	<b>1,5</b>	1,5	1911, 2nd April
1921, 24 Απριλίου	155.965	154.750	16.582	20.025	<b>36.607</b>	<b>1,3</b>	1,4	1921, 24th April
1931, 27 Απριλίου	172.754	175.205	16.789	20.455	<b>37.244</b>	<b>1,1</b>	1,3	1931, 27th April
1946, 10 Νοεμβρίου	222.510	227.604	49.756	52.399	<b>102.155</b>	<b>1,7</b>	1,8	1946, 10th November
1960, 11 Δεκεμβρίου	281.983	291.583	59.473	63.979	<b>123.452</b>	<b>1,7</b>	1,8	1960, 11th December
1973, 1 Απριλίου	312.566	319.212	30.583	27.629	<b>58.212</b>	<b>0,8</b>	0,7	1973, 1st April
1976, 30 Σεπτεμβρίου <sup>3</sup>	248.711	249.168						1976, 30th September <sup>3</sup>
1982, 1 Οκτωβρίου <sup>3</sup>	259.938	262.907	11.227	13.739	<b>24.966</b>	<b>0,8</b>	0,7	1982, 1st October <sup>3</sup>
1992, 1 Οκτωβρίου <sup>3</sup>	306.383	308.630	46.445	45.723	<b>92.168</b>	<b>1,6</b>	1,6	1992, 1st October <sup>3</sup>
2001, 1 Οκτωβρίου <sup>3</sup>	345.322	358.207	38.942	49.574	<b>88.516</b>	<b>1,5</b>	1,5	2001, 1st October <sup>3</sup>

Σημ.: 1. Μέχρι την απογραφή του 1960 τα στοιχεία αναφέρονται σε de facto πληθυσμό ενώ στις επόμενες απογραφές σε de jure.

2. Το μέσο ετήσιο ποσοστό αύξησης του πληθυσμού βασίζεται στον τύπο  $P_t = P_0(1+r)^t$  όπου  $P_0$  είναι ο πληθυσμός στην αρχή της περιόδου,  $t$  είναι η περίοδος σε χρόνια,  $r$  είναι το μέσο ετήσιο ποσοστό αύξησης και  $P_t$  είναι ο πληθυσμός στο τέλος της περιόδου.

3. Οι απογραφές μετά το 1974 αναφέρονται στην ελεγχόμενη από το κράτος περιοχή. Τα στοιχεία έχουν διορθωθεί για να περιλάβουν και ορισμένες ομάδες πληθυσμού που δεν κάλυψε η Απογραφή.

Notes: 1. Up to 1960 the data refer to the de facto population, but thereafter to the de jure.

2. The average annual rate of growth of the population is based on the formula  $P_t = P_0(1+r)^t$  where  $P_0$  is the population at the beginning of the period,  $t$  is the period of time in years,  $r$  is the average annual rate of increase and  $P_t$  is the population at the end of the period.

3. Censuses after 1974 refer to the Government controlled area. Figures have been adjusted to include certain population groups not covered by the census.

**ΠΙΝΑΚΑΣ 2. ΠΛΗΘΥΣΜΟΣ ΚΑΤΑ ΕΠΑΡΧΙΑ ΣΤΙΣ ΑΠΟΓΡΑΦΕΣ**  
**TABLE 2. POPULATION BY DISTRICT, CENSUS YEARS**

Επαρχία	1881	1891	1901	1911	1921	1931	1946	1960	1973	District
<b>ΣΥΝΟΛΟ</b>	<b>186.173</b>	<b>209.286</b>	<b>237.022</b>	<b>274.108</b>	<b>310.715</b>	<b>347.959</b>	<b>450.114</b>	<b>573.566</b>	<b>631.778</b>	<b>TOTAL</b>
Λευκωσία	56.312	61.695	71.289	81.497	93.765	110.010	145.965	204.283	232.702	Lefkosia
Κερύνεια	13.216	15.004	16.808	19.752	21.615	22.659	28.174	30.946	32.586	Keryneia
Αμμόχωστος	38.207	41.423	48.508	58.530	63.755	71.472	94.474	114.309	123.856	Ammochostos
Λάρνακα	20.766	23.760	26.073	29.737	34.918	42.208	52.189	58.619	60.714	Larnaka
Λεμεσός	29.248	35.730	39.139	46.084	54.332	57.841	75.421	107.262	124.855	Lemesos
Πάφος	28.424	31.674	35.205	38.508	42.330	43.769	53.891	58.147	57.065	Pafos
<b>ΑΣΤΙΚΕΣ</b>	<b>35.126</b>	<b>38.695</b>	<b>44.103</b>	<b>51.973</b>	<b>61.512</b>	<b>76.351</b>	<b>115.808</b>	<b>205.983</b>	<b>266.803</b>	<b>URBAN</b>
Λευκωσία πόλη και προάστια	15.202	16.224	19.546	21.921	25.438	33.497	53.324	95.343	115.718	Lefkosia town and suburbs
Κερύνεια	1.192	1.322	1.336	1.726	1.910	2.137	2.916	3.441	3.892	Keryneia
Αμμόχωστος	2.564	3.367	3.825	5.327	6.980	8.979	16.194	34.752	38.960	Ammochostos
Λάρνακα	7.833	7.593	7.964	9.262	9.765	11.872	14.772	19.807	19.608	Larnaka
Λεμεσός	6.131	7.388	8.298	10.302	13.302	15.349	22.799	43.561	79.641	Lemesos
Πάφος	2.204	2.801	3.134	3.435	4.117	4.517	5.803	9.079	8.984	Pafos
<b>ΑΓΡΟΤΙΚΕΣ</b>	<b>151.047</b>	<b>170.591</b>	<b>192.919</b>	<b>222.135</b>	<b>249.203</b>	<b>271.608</b>	<b>334.306</b>	<b>367.583</b>	<b>364.975</b>	<b>RURAL</b>
Λευκωσία	41.110	45.471	51.743	59.576	68.327	76.513	92.641	108.940	116.984	Lefkosia
Κερύνεια	12.024	13.682	15.472	18.026	19.705	20.522	25.258	27.505	28.694	Keryneia
Αμμόχωστος	35.643	38.056	44.683	53.203	56.775	62.493	78.280	79.557	84.896	Ammochostos
Λάρνακα	12.933	16.167	18.109	20.475	25.153	30.336	37.417	38.812	41.106	Larnaka
Λεμεσός	23.117	28.342	30.841	35.782	41.030	42.492	52.622	63.701	45.214	Lemesos
Πάφος	26.220	28.873	32.071	35.073	38.213	39.252	48.088	49.068	48.081	Pafos
Πυκνότητα κατά τετραγωνικό χιλιόμετρο	20	23	26	30	34	38	49	62	68	Density per square kilometre

Σημ.: 1. Μέχρι την απογραφή του 1960 τα στοιχεία αναφέρονται σε de facto πληθυσμό ενώ στις επόμενες απογραφές σε de jure.

2. Η αστική περιοχή Λεμεσού το 1973 περιλαμβάνει και τα προάστια (Κάτω και Πάνω Πολεμίδα, Μέσα Γετονιά, Άγιος Αθανάσιος, Γερμασόγεια και Ύψωνας) που δεν περιλαμβάνονταν προηγουμένως.

Notes: 1. Up to 1960 the data refer to the de facto population, but thereafter to the de jure.

2. The urban area of Limassol in 1973 comprises suburbs (namely: Kato and Pano Polemidhia, Mesa Geitonia, Agios Athanasios, Germasogeia and Ypsonas) which were not included in previous censuses.

**ΠΙΝΑΚΑΣ 3. ΕΤΗΣΙΑ ΠΟΣΟΣΤΑ ΑΥΞΗΣΗΣ ΤΟΥ ΠΛΗΘΥΣΜΟΥ ΚΑΤΑ ΕΠΑΡΧΙΑ ΣΤΑ ΧΡΟΝΙΑ ΜΕΤΑΞΥ ΤΩΝ ΑΠΟΓΡΑΦΩΝ**  
**TABLE 3. INTERCENSAL ANNUAL RATES OF GROWTH OF POPULATION BY DISTRICT**

Επαρχία	1891/1881	1901/1891	1911/1901	1921/1911	1931/1921	1946/1931	1960/1946	1973/1960	District
<b>ΣΥΝΟΛΟ</b>	<b>1,2</b>	<b>1,3</b>	<b>1,5</b>	<b>1,3</b>	<b>1,1</b>	<b>1,7</b>	<b>1,7</b>	<b>0,8</b>	<b>TOTAL</b>
Λευκωσία	0,9	1,5	1,3	1,4	1,6	1,8	2,4	1,1	Lefkosia
Κερύνεια	1,3	1,1	1,6	0,9	0,5	1,4	0,7	0,4	Keryneia
Αμμόχωστος	0,8	1,6	1,9	0,9	1,1	1,8	1,4	0,7	Ammochostos
Λάρνακα	1,4	0,9	1,3	1,6	1,9	1,4	0,8	0,3	Larnaka
Λεμεσός	2,0	0,9	1,6	1,6	0,6	1,7	2,5	1,2	Lemesos
Πάφος	1,1	1,1	0,9	0,9	0,3	1,3	0,5	-0,2	Pafos
<b>ΑΣΤΙΚΕΣ</b>	<b>1,0</b>	<b>1,3</b>	<b>1,7</b>	<b>1,7</b>	<b>2,2</b>	<b>2,7</b>	<b>4,2</b>	<b>2,1</b>	<b>URBAN</b>
Λευκωσία πόλη και προάστια	0,7	1,9	1,2	1,5	2,8	3,0	4,2	1,6	Lefkosia town and suburbs
Κερύνεια	1,0	0,1	2,6	1,0	1,1	2,0	1,2	1,0	Keryneia
Αμμόχωστος	2,8	1,3	3,4	2,7	2,6	3,9	5,6	0,9	Ammochostos
Λάρνακα	-0,3	0,5	1,5	0,5	2,0	1,4	2,1	-0,1	Larnaka
Λεμεσός	1,9	1,2	2,2	2,6	1,4	2,6	4,7	5,0	Lemesos
Πάφος	2,4	1,1	0,9	1,8	0,9	1,6	3,2	-0,1	Pafos
<b>ΑΓΡΟΤΙΚΕΣ</b>	<b>1,2</b>	<b>1,2</b>	<b>1,4</b>	<b>1,1</b>	<b>0,9</b>	<b>1,3</b>	<b>0,7</b>	<b>-0,1</b>	<b>RURAL</b>
Λευκωσία	1,0	1,3	1,4	1,4	1,1	1,2	1,2	0,6	Lefkosia
Κερύνεια	1,3	1,2	1,5	0,9	0,4	1,3	0,6	0,3	Keryneia
Αμμόχωστος	0,7	1,6	1,8	0,6	1,0	1,5	0,1	0,5	Ammochostos
Λάρνακα	2,3	1,1	1,2	2,1	1,9	1,4	0,3	0,5	Larnaka
Λεμεσός	2,1	0,8	1,5	1,4	0,4	1,4	1,4	-2,7	Lemesos
Πάφος	1,0	1,1	0,9	0,9	0,3	1,3	0,1	-0,2	Pafos

Σημ.: 1. Το μέσο ετήσιο ποσοστό αύξησης του πληθυσμού βασίζεται στον τύπο  $P_t = P_0(1+r)^t$  όπου  $P_0$  είναι ο πληθυσμός στην αρχή της περιόδου,  $t$  είναι η περίοδος σε χρόνια,  $r$  είναι το μέσο ετήσιο ποσοστό αύξησης και  $P_t$  είναι ο πληθυσμός στο τέλος της περιόδου.

2. Η αστική περιοχή Λεμεσού το 1973 περιλαμβάνει και τα προάστια (Κάτω και Πάνω Πολεμίδα, Μέσα Γειτονία, Άγιος Αθανάσιος, Γερμασόγεια και Ύψωνα) που δεν περιλαμβάνονταν προηγουμένως.

Notes: 1. The average annual rate of growth of the population is based on the formula  $P_t = P_0(1+r)^t$  where  $P_0$  is the population at the beginning of the period,  $t$  is the period of time in years,  $r$  is the average annual rate of increase and  $P_t$  is the population at the end of the period.

2. The urban area of Limassol in 1973 comprises suburbs (namely: Kato and Pano Polemidhia, Mesa Geitonia, Agios Athanasios, Germasogea and Ypsonas) which were not included in previous censuses.

**ΠΙΝΑΚΑΣ 4. ΠΛΗΘΥΣΜΟΣ ΚΑΤΑ ΕΠΑΡΧΙΑ ΚΑΙ ΦΥΛΟ ΣΤΙΣ ΑΠΟΓΡΑΦΕΣ**  
**TABLE 4. POPULATION BY DISTRICT AND SEX, CENSUS YEARS**

Επαρχία	Φύλο	1881	1891	1901	1911	1921	1931	1946	1960	Sex	District
<b>ΑΣΤΙΚΕΣ<sup>1</sup></b>	<b>Άντρες</b>	<b>16.522</b>	<b>18.464</b>	<b>20.442</b>	<b>24.031</b>	<b>27.982</b>	<b>33.636</b>	<b>49.222</b>	<b>102.446</b>	<b>Males</b>	<b>URBAN<sup>1</sup></b>
	<b>Γυναίκες</b>	<b>14.938</b>	<b>16.522</b>	<b>18.867</b>	<b>22.073</b>	<b>26.671</b>	<b>32.895</b>	<b>47.747</b>	<b>103.537</b>	<b>Females</b>	
Λευκωσία	Άντρες	5.985	6.694	7.795	8.379	9.425	12.040	17.576	47.269	Males	Lefkosia
	Γυναίκες	5.551	5.821	6.957	7.673	9.154	11.637	16.909	48.074	Females	
Κερύνεια	Άντρες	663	777	696	922	960	1.087	1.470	1.725	Males	Keryneia
	Γυναίκες	529	545	640	804	950	1.050	1.446	1.716	Females	
Αμμόχωστος	Άντρες	1.282	1.782	1.971	2.772	3.813	4.688	8.541	17.265	Males	Ammochostos
	Γυναίκες	1.282	1.585	1.854	2.555	3.167	4.291	7.653	17.487	Females	
Λάρνακα	Άντρες	3.910	3.805	4.035	4.744	4.779	5.867	7.242	9.651	Males	Larnaka
	Γυναίκες	3.923	3.788	3.929	4.518	4.986	6.005	7.530	10.156	Females	
Λεμεσός	Άντρες	3.532	3.942	4.301	5.429	6.968	7.765	11.446	21.851	Males	Lemesos
	Γυναίκες	2.599	3.446	3.997	4.873	6.334	7.584	11.353	21.710	Females	
Πάφος	Άντρες	1.150	1.464	1.644	1.785	2.037	2.189	2.947	4.685	Males	Pafos
	Γυναίκες	1.054	1.337	1.490	1.650	2.080	2.328	2.856	4.394	Females	
<b>ΑΓΡΟΤΙΚΕΣ</b>	<b>Άντρες</b>	<b>78.493</b>	<b>88.374</b>	<b>100.624</b>	<b>115.352</b>	<b>127.983</b>	<b>139.118</b>	<b>173.288</b>	<b>179.537</b>	<b>Males</b>	<b>RURAL</b>
	<b>Γυναίκες</b>	<b>76.220</b>	<b>85.926</b>	<b>97.089</b>	<b>112.652</b>	<b>128.079</b>	<b>142.310</b>	<b>179.857</b>	<b>188.046</b>	<b>Females</b>	
Λευκωσία	Άντρες	22.338	24.747	28.637	33.119	37.595	43.176	55.095	53.974	Males	Lefkosia
	Γυναίκες	22.438	24.433	27.900	32.326	37.591	43.157	56.385	54.966	Females	
Κερύνεια	Άντρες	6.108	6.798	7.642	8.892	9.436	9.756	12.007	13.386	Males	Keryneia
	Γυναίκες	5.916	6.884	7.830	9.134	10.269	10.766	13.251	14.119	Females	
Αμμόχωστος	Άντρες	18.002	19.441	23.064	27.028	28.500	30.587	37.970	38.354	Males	Ammochostos
	Γυναίκες	17.641	18.615	21.619	26.175	28.275	31.906	40.310	41.203	Females	
Λάρνακα	Άντρες	6.722	8.392	9.273	10.337	12.500	14.917	18.397	18.952	Males	Larnaka
	Γυναίκες	6.211	7.775	8.836	10.138	12.653	15.419	19.020	19.860	Females	
Λεμεσός	Άντρες	12.213	14.735	15.840	18.454	21.012	21.589	26.298	31.393	Males	Lemesos
	Γυναίκες	10.904	13.607	15.001	17.328	20.018	20.903	26.324	32.308	Females	
Πάφος	Άντρες	13.110	14.261	16.168	17.522	18.940	19.093	23.521	23.478	Males	Pafos
	Γυναίκες	13.110	14.612	15.903	17.551	19.273	20.159	24.567	25.590	Females	
<b>ΣΥΝΟΛΟ</b>	<b>Άντρες</b>	<b>95.015</b>	<b>106.838</b>	<b>121.066</b>	<b>139.383</b>	<b>155.965</b>	<b>172.754</b>	<b>222.510</b>	<b>281.983</b>	<b>Males</b>	<b>TOTAL</b>
	<b>Γυναίκες</b>	<b>91.158</b>	<b>102.448</b>	<b>115.956</b>	<b>134.725</b>	<b>154.750</b>	<b>175.205</b>	<b>227.604</b>	<b>291.583</b>	<b>Females</b>	

Σημ.: Δημοτικά όρια κατά τα έτη της Απογραφής, εκτός από το 1960 που περιλαμβάνονται και τα προάστια Λευκωσίας.

Note: Municipality areas as defined at each Census period, except for 1960 which includes also Lefkosia suburbs.

**ΠΙΝΑΚΑΣ 5. ΠΛΗΘΥΣΜΟΣ ΚΑΤΑ ΘΡΗΣΚΕΥΜΑ ΚΑΙ ΕΠΑΡΧΙΑ ΣΤΙΣ ΑΠΟΓΡΑΦΕΣ**  
**TABLE 5. POPULATION BY RELIGION AND DISTRICT, CENSUS YEARS**

Επαρχία/Θρήσκευμα	1881	1891	1901	1911	1921	1931	1946	1960	District/Religion
<b>ΕΠΑΡΧΙΑ ΛΕΥΚΩΣΙΑΣ</b>	<b>56.312</b>	<b>61.695</b>	<b>71.289</b>	<b>81.497</b>	<b>93.765</b>	<b>110.010</b>	<b>145.965</b>	<b>204.283</b>	<b>LEFKOSIA DISTRICT</b>
Χριστιανοί Ορθόδοξοι	43.065	47.154	54.775	63.787	73.461	85.428	114.026	153.674	Christian Orthodox
Μωαμεθανοί	12.662	13.818	15.534	16.682	18.775	21.289	27.706	40.902	Moslem
Αρμενογρηγοριανοί	113	183	352	299	534	2.225	2.487	2.438	Armenian-Gregorian
Ρωμαιοκαθολικοί	209	206	251	254	268	250	486	1.628	Roman-Catholic
Μαρωνίτες	113	177	150	153	223	364	504	798	Maronite
Άλλοι	150	157	227	322	504	454	756	4.843	Other
<b>ΕΠΑΡΧΙΑ ΚΕΡΥΝΕΙΑΣ</b>	<b>13.216</b>	<b>15.004</b>	<b>16.808</b>	<b>19.752</b>	<b>21.615</b>	<b>22.659</b>	<b>28.174</b>	<b>30.946</b>	<b>KERYNEIA DISTRICT</b>
Χριστιανοί Ορθόδοξοι	9.843	11.446	13.243	15.518	17.240	18.238	22.683	24.427	Christian Orthodox
Μωαμεθανοί	2.672	2.787	2.680	3.173	3.231	3.112	3.795	4.314	Moslem
Αρμενογρηγοριανοί	37	40	49	48	18	27	24	33	Armenian-Gregorian
Ρωμαιοκαθολικοί	44	27	25	112	59	9	29	92	Roman-Catholic
Μαρωνίτες	612	694	792	879	1.046	1.197	1.510	1.794	Maronite
Άλλοι	8	10	19	22	21	76	133	286	Other
<b>ΕΠΑΡΧΙΑ ΑΜΜΟΧΩΣΤΟΥ</b>	<b>38.207</b>	<b>41.423</b>	<b>48.508</b>	<b>58.530</b>	<b>63.755</b>	<b>71.472</b>	<b>94.474</b>	<b>114.309</b>	<b>AMMOCHOSTOS DISTRICT</b>
Χριστιανοί Ορθόδοξοι	28.693	31.367	37.789	46.323	51.024	58.562	78.077	91.113	Christian Orthodox
Μωαμεθανοί	9.449	9.888	10.581	12.103	12.539	12.534	15.979	19.121	Moslem
Αρμενογρηγοριανοί	4	11	24	13	48	91	118	127	Armenian-Gregorian
Ρωμαιοκαθολικοί	41	47	65	35	64	62	81	750	Roman-Catholic
Μαρωνίτες	10	91	22	14	12	7	11	33	Maronite
Άλλοι	10	19	27	42	68	216	208	3.165	Other
<b>ΕΠΑΡΧΙΑ ΛΑΡΝΑΚΑΣ</b>	<b>20.766</b>	<b>23.760</b>	<b>26.073</b>	<b>29.737</b>	<b>34.918</b>	<b>42.208</b>	<b>52.189</b>	<b>58.619</b>	<b>LARNAKA DISTRICT</b>
Χριστιανοί Ορθόδοξοι	14.624	17.415	19.452	22.431	26.290	31.902	40.022	43.111	Christian Orthodox
Μωαμεθανοί	5.317	5.635	5.949	6.712	7.953	8.981	10.823	12.687	Moslem
Αρμενογρηγοριανοί	14	27	77	173	221	814	811	557	Armenian-Gregorian
Ρωμαιοκαθολικοί	649	425	357	272	309	271	223	449	Roman-Catholic
Μαρωνίτες	27	81	101	11	14	35	7	18	Maronite
Άλλοι	135	177	137	138	131	205	303	1.797	Other
<b>ΕΠΑΡΧΙΑ ΛΕΜΕΣΟΥ</b>	<b>29.248</b>	<b>35.730</b>	<b>39.139</b>	<b>46.084</b>	<b>54.332</b>	<b>57.841</b>	<b>75.421</b>	<b>107.262</b>	<b>LEMESOS DISTRICT</b>
Χριστιανοί Ορθόδοξοι	22.472	29.271	32.509	38.514	45.610	49.478	65.504	85.475	Christian Orthodox
Μωαμεθανοί	5.904	6.102	6.372	7.184	7.811	7.567	9.294	13.742	Moslem
Αρμενογρηγοριανοί	5	11	13	22	375	204	225	219	Armenian-Gregorian
Ρωμαιοκαθολικοί	324	190	111	138	234	239	177	1.573	Roman-Catholic
Μαρωνίτες	68	82	65	16	44	95	51	102	Maronite
Άλλοι	475	74	69	210	258	258	170	6.151	Other
<b>ΕΠΑΡΧΙΑ ΠΑΦΟΥ</b>	<b>28.424</b>	<b>31.674</b>	<b>35.205</b>	<b>38.508</b>	<b>42.330</b>	<b>43.769</b>	<b>53.891</b>	<b>58.147</b>	<b>PAFOS DISTRICT</b>
Χριστιανοί Ορθόδοξοι	18.934	21.932	24.971	27.907	31.262	32.964	40.887	43.856	Christian Orthodox
Μωαμεθανοί	9.454	9.696	10.193	10.574	11.029	10.755	12.951	14.176	Moslem
Αρμενογρηγοριανοί	6	8	2	3	1	16	21	4	Armenian-Gregorian
Ρωμαιοκαθολικοί	8	20	15	4	18	20	18	13	Roman-Catholic
Μαρωνίτες	0	6	0	0	11	6	0	7	Maronite
Άλλοι	22	12	24	20	9	8	14	91	Other
<b>ΣΥΝΟΛΟ</b>	<b>186.173</b>	<b>209.286</b>	<b>237.022</b>	<b>274.108</b>	<b>310.715</b>	<b>347.959</b>	<b>450.114</b>	<b>573.566</b>	<b>TOTAL</b>





ΠΙΝΑΚΑΣ 7. ΠΛΗΘΥΣΜΟΣ ΚΑΙ ΚΑΤΟΙΚΗΜΕΝΕΣ ΚΑΤΟΙΚΙΕΣ ΚΑΤΑ ΕΠΑΡΧΙΑ ΣΤΙΣ ΑΠΟΓΡΑΦΕΣ  
 TABLE 7. POPULATION AND HOUSES INHABITED BY DISTRICT, CENSUS YEARS

Επαρχία	1881		1891		1901		1911		District
	Πληθυσμός	Κατοικημένες κατοικίες	Πληθυσμός	Κατοικημένες κατοικίες	Πληθυσμός	Κατοικημένες κατοικίες	Πληθυσμός	Κατοικημένες κατοικίες	
	Population	Houses inhabited	Population	Houses inhabited	Population	Houses inhabited	Population	Houses inhabited	
<b>ΣΥΝΟΛΟ</b>	<b>186.173</b>	<b>43.893</b>	<b>209.286</b>	<b>50.449</b>	<b>237.022</b>	<b>58.130</b>	<b>274.108</b>	<b>67.046</b>	<b>TOTAL</b>
Λευκωσία	56.312	13.102	61.695	14.659	71.289	16.885	81.497	19.480	Lefkosia
Κερύνεια	13.216	3.234	15.004	3.669	16.808	4.225	19.752	5.004	Keryneia
Αμμόχωστος	38.207	8.811	41.423	10.208	48.508	11.960	58.530	14.041	Ammochostos
Λάρνακα	20.766	4.635	23.760	5.386	26.073	6.071	29.737	6.737	Larnaka
Λεμεσός	29.248	6.891	35.730	8.465	39.139	9.849	46.084	11.448	Lemesos
Πάφος	28.424	7.220	31.674	8.062	35.205	9.140	38.508	10.336	Pafos
<b>ΑΣΤΙΚΕΣ<sup>1</sup></b>	<b>31.460</b>	<b>6.460</b>	<b>34.986</b>	<b>7.262</b>	<b>39.309</b>	<b>8.366</b>	<b>46.104</b>	<b>9.608</b>	<b>URBAN<sup>1</sup></b>
Λευκωσία	11.536	2.414	12.515	2.582	14.752	2.993	16.052	3.247	Lefkosia
Κερύνεια	1.192	268	1.322	289	1.336	331	1.726	413	Keryneia
Αμμόχωστος	2.564	596	3.367	749	3.825	856	5.327	1.127	Ammochostos
Λάρνακα	7.833	1.582	7.593	1.501	7.964	1.686	9.262	1.833	Larnaka
Λεμεσός	6.131	1.101	7.388	1.532	8.298	1.798	10.302	2.197	Lemesos
Πάφος	2.204	499	2.801	609	3.134	702	3.435	791	Pafos
<b>ΑΓΡΟΤΙΚΕΣ</b>	<b>154.713</b>	<b>37.433</b>	<b>174.300</b>	<b>43.187</b>	<b>197.713</b>	<b>49.764</b>	<b>228.004</b>	<b>57.438</b>	<b>RURAL</b>
Λευκωσία	44.776	10.688	49.180	12.077	56.537	13.892	65.445	16.233	Lefkosia
Κερύνεια	12.024	2.966	13.682	3.380	15.472	3.894	18.026	4.591	Keryneia
Αμμόχωστος	35.643	8.215	38.056	9.459	44.683	11.104	53.203	12.914	Ammochostos
Λάρνακα	12.933	3.053	16.167	3.885	18.109	4.385	20.475	4.904	Larnaka
Λεμεσός	23.117	5.790	28.342	6.933	30.841	8.051	35.782	9.251	Lemesos
Πάφος	26.220	6.721	28.873	7.453	32.071	8.438	35.073	9.545	Pafos

(συνεχ.-cont'd)

**ΠΙΝΑΚΑΣ 7 (συνεχ.). ΠΛΗΘΥΣΜΟΣ ΚΑΙ ΚΑΤΟΙΚΗΜΕΝΕΣ ΚΑΤΟΙΚΙΕΣ ΚΑΤΑ ΕΠΑΡΧΙΑ ΣΤΙΣ ΑΠΟΓΡΑΦΕΣ**  
**TABLE 7 (cont'd). POPULATION AND HOUSES INHABITED BY DISTRICT, CENSUS YEARS**

Επαρχία	1921		1931		1946		1960		District
	Πληθυσμός	Κατοικημένες κατοικίες	Πληθυσμός	Κατοικημένες κατοικίες	Πληθυσμός	Κατοικημένες κατοικίες	Πληθυσμός	Κατοικημένες κατοικίες	
	Population	Houses inhabited	Population	Houses inhabited	Population	Houses inhabited	Population	Houses inhabited	
<b>ΣΥΝΟΛΟ</b>	<b>310.715</b>	<b>75.109</b>	<b>347.959</b>	<b>84.239</b>	<b>450.114</b>	<b>113.521</b>	<b>573.566</b>	<b>141.375</b>	<b>TOTAL</b>
Λευκωσία	93.765	21.361	110.010	24.919	145.965	35.926	204.283	48.716	Lefkosia
Κερύνεια	21.615	5.486	22.659	6.079	28.174	7.313	30.946	8.012	Keryneia
Αμμόχωστος	63.755	14.798	71.472	17.267	94.474	22.978	114.309	28.109	Ammochostos
Λάρνακα	34.918	9.152	42.208	9.415	52.189	12.687	58.619	13.731	Larnaka
Λεμεσός	54.332	13.280	57.841	14.625	75.421	20.321	107.262	27.390	Lemesos
Πάφος	42.330	11.032	43.769	11.934	53.891	14.296	58.147	15.417	Pafos
<b>ΑΣΤΙΚΕΣ<sup>1</sup></b>	<b>54.653</b>	<b>12.090</b>	<b>66.531</b>	<b>13.014</b>	<b>115.808</b>	<b>28.525</b>	<b>205.983</b>	<b>47.756</b>	<b>URBAN<sup>1</sup></b>
Λευκωσία	18.579	3.584	23.677	4.278	53.324	12.474	95.343	21.894	Lefkosia
Κερύνεια	1.910	434	2.137	456	2.916	750	3.441	922	Keryneia
Αμμόχωστος	6.980	1.315	8.979	1.951	16.194	4.136	34.752	8.139	Ammochostos
Λάρνακα	9.765	2.969	11.872	2.148	14.772	3.676	19.807	4.495	Larnaka
Λεμεσός	13.302	2.888	15.349	3.157	22.799	6.042	43.561	10.183	Lemesos
Πάφος	4.117	900	4.517	1.024	5.803	1.447	9.079	2.123	Pafos
<b>ΑΓΡΟΤΙΚΕΣ</b>	<b>256.062</b>	<b>63.019</b>	<b>281.428</b>	<b>71.225</b>	<b>334.306</b>	<b>84.996</b>	<b>367.583</b>	<b>93.619</b>	<b>RURAL</b>
Λευκωσία	75.186	17.777	86.333	20.641	92.641	23.452	108.940	26.822	Lefkosia
Κερύνεια	19.705	5.052	20.522	5.623	25.258	6.563	27.505	7.090	Keryneia
Αμμόχωστος	56.775	13.483	62.493	15.316	78.280	18.842	79.557	19.970	Ammochostos
Λάρνακα	25.153	6.183	30.336	7.267	37.417	9.011	38.812	9.236	Larnaka
Λεμεσός	41.030	10.392	42.492	11.468	52.622	14.279	63.701	17.207	Lemesos
Πάφος	38.213	10.132	39.252	10.910	48.088	12.849	49.068	13.294	Pafos

Σημ.: 1. Δημοτικά όρια κατά τα έτη της απογραφής εκτός από το 1946 και 1960 που περιλαμβάνονται και τα προάστια Λευκωσίας.

2. Πόλη και προάστια.

Notes: 1. Municipality areas as defined at each census period, except for 1946 and 1960 which include also Lefkosia suburbs.

2. Town and suburbs.

**ΠΙΝΑΚΑΣ 8α. ΠΛΗΘΥΣΜΟΣ ΠΟΛΕΩΝ ΚΑΙ ΧΩΡΙΩΝ ΚΑΤΑ ΜΕΓΕΘΟΣ ΣΤΙΣ ΑΠΟΓΡΑΦΕΣ 1960 ΚΑΙ 1973**  
**TABLE 8a. POPULATION OF TOWNS AND VILLAGES BY SIZE, 1960 AND 1973 CENSUSES**

Επαρχία	Αριθμός κατοίκων - Number of inhabitants									District
	Σύνολο Total	Κάτω 200 Under 200	200- 499	500- 999	1000- 1999	2000- 4999	5000- 9999	10000- 24900	25000+	
<b>ΑΠΟΓΡΑΦΗ - 1960 - CENSUS</b>										
<i>ΑΡΙΘΜΟΣ ΠΟΛΕΩΝ ΚΑΙ ΧΩΡΙΩΝ - NUMBER OF TOWNS AND VILLAGES</i>										
Λευκωσία	173	37	55	46	29	4	1	0	1 <sup>2</sup>	Lefkosia
Κερύνεια	48	14	13	12	6	3	0	0	0	Keryneia
Αμμόχωστος	98	13	36	22	16	10	0	0	1	Ammochostos
Λάρνακα	60	12	18	19	8	2	0	1	0	Larnaka
Λεμεσός	115	22	52	26	10	3	1	0	1	Lemesos
Πάφος	132	45	52	27	7	0	1	0	0	Pafos
<b>ΣΥΝΟΛΟ</b>	<b>626</b>	<b>143</b>	<b>226</b>	<b>152</b>	<b>76</b>	<b>22</b>	<b>3</b>	<b>1</b>	<b>3</b>	<b>TOTAL</b>
<i>ΠΛΗΘΥΣΜΟΣ<sup>1</sup> ΠΟΛΕΩΝ ΚΑΙ ΧΩΡΙΩΝ - POPULATION<sup>1</sup> OF TOWNS AND VILLAGES</i>										
Λευκωσία	204.283	4.170	18.544	31.429	36.639	11.516	6.642	0	95.343 <sup>2</sup>	Lefkosia
Κερύνεια	30.946	1.555	4.144	8.036	7.849	9.362	0	0	0	Keryneia
Αμμόχωστος	114.309	1.416	12.579	16.565	21.932	27.065	0	0	34.752	Ammochostos
Λάρνακα	58.619	1.529	5.782	13.086	11.366	7.049	0	19.807	0	Larnaka
Λεμεσός	107.262	2.553	16.616	17.772	14.161	7.368	5.231	0	43.561	Lemesos
Πάφος	58.147	5.114	16.954	17.995	9.005	0	9.079	0	0	Pafos
<b>ΣΥΝΟΛΟ</b>	<b>573.566</b>	<b>16.337</b>	<b>74.619</b>	<b>104.883</b>	<b>100.952</b>	<b>62.360</b>	<b>20.952</b>	<b>19.807</b>	<b>173.656</b>	<b>TOTAL</b>
<b>ΑΠΟΓΡΑΦΗ - 1973 - CENSUS</b>										
<i>ΑΡΙΘΜΟΣ ΠΟΛΕΩΝ ΚΑΙ ΧΩΡΙΩΝ - NUMBER OF TOWNS AND VILLAGES</i>										
Λευκωσία	166	29	55	48	26	6	1	0	1 <sup>2</sup>	Lefkosia
Κερύνεια	47	12	10	17	4	4	0	0	0	Keryneia
Αμμόχωστος	98	16	33	20	15	13	0	0	1	Ammochostos
Λάρνακα	61	14	17	17	10	2	0	1	0	Larnaka
Λεμεσός	106	24	54	20	5	2	0	0	1 <sup>2</sup>	Lemesos
Πάφος	126	42	50	25	7	1	1	0	0	Pafos
<b>ΣΥΝΟΛΟ</b>	<b>604</b>	<b>137</b>	<b>219</b>	<b>147</b>	<b>67</b>	<b>28</b>	<b>2</b>	<b>1</b>	<b>3</b>	<b>TOTAL</b>
<i>ΠΛΗΘΥΣΜΟΣ<sup>1</sup> ΠΟΛΕΩΝ ΚΑΙ ΧΩΡΙΩΝ - POPULATION<sup>1</sup> OF TOWNS AND VILLAGES</i>										
Λευκωσία	232.702	3.360	18.313	34.214	35.432	18.199	7.466	0	115.718 <sup>2</sup>	Lefkosia
Κερύνεια	32.586	1.411	2.995	11.512	5.151	11.517	0	0	0	Keryneia
Αμμόχωστος	123.856	1.943	11.248	14.993	19.992	36.720	0	0	38.960	Ammochostos
Λάρνακα	60.714	1.564	5.349	12.084	15.583	6.526	0	19.608	0	Larnaka
Λεμεσός	124.855	2.591	17.376	13.650	6.904	4.693	0	0	79.641 <sup>2</sup>	Lemesos
Πάφος	57.065	5.098	15.920	16.552	8.487	2.024	8.984	0	0	Pafos
<b>ΣΥΝΟΛΟ</b>	<b>631.778</b>	<b>15.967</b>	<b>71.201</b>	<b>103.005</b>	<b>91.549</b>	<b>79.679</b>	<b>16.450</b>	<b>19.608</b>	<b>234.319</b>	<b>TOTAL</b>

Σημ.: 1. Ο πληθυσμός στην απογραφή του 1960 είναι de facto, ενώ το 1973 είναι de jure.

2. Η αστική περιοχή Λευκωσίας στις απογραφές 1960 και 1973 περιλαμβάνει και προάστια. Η αστική περιοχή της Λεμεσού μόνο στην απογραφή του 1973 περιλαμβάνει τα προάστια που δεν περιλαμβάνονταν προηγουμένως

Notes: 1. Population in 1960 census refers to de facto and in 1973 to the de jure.

2. The urban area of Lefkosia for 1960 and 1973 comprise suburbs. The urban area of Lemesos in 1973 comprise suburbs which were not included in 1960 census

**ΠΙΝΑΚΑΣ 8β. ΠΛΗΘΥΣΜΟΣ ΔΗΜΩΝ ΚΑΙ ΚΟΙΝΟΤΗΤΩΝ ΚΑΤΑ ΜΕΓΕΘΟΣ ΣΤΙΣ ΑΠΟΓΡΑΦΕΣ 1992 ΚΑΙ 2001**

**TABLE 8b. POPULATION OF MUNICIPALITIES AND COMMUNITIES BY SIZE, 1992 AND 2001 CENSUSES**

Επαρχία	Αριθμός κατοίκων - Number of inhabitants										District
	Σύνολο Total	Κάτω 200 Under 200	200- 499	500-999	1000- 1999	2000- 4999	5000- 9999	10000- 19999	20000- 49999	50000+	
<b>ΑΠΟΓΡΑΦΗ - 1992 - CENSUS</b>											
<i>ΑΡΙΘΜΟΣ ΔΗΜΩΝ ΚΑΙ ΚΟΙΝΟΤΗΤΩΝ - NUMBER OF MUNICIPALITIES AND COMMUNITIES</i>											
Λευκωσία	105	28	30	17	12	11	1	3	2	1	Lefkosia
Κερύνεια	0	0	0	0	0	0	0	0	0	0	Keryneia
Αμμόχωστος	9	0	0	0	3	5	1	0	0	0	Ammochostos
Λάρνακα	52	13	11	14	5	7	1	0	1	0	Larnaka
Λεμεσός	112	55	33	8	6	5	2	2	0	1	Lemesos
Πάφος	108	63	26	11	4	3	0	1	0	0	Pafos
<b>ΣΥΝΟΛΟ</b>	<b>386</b>	<b>159</b>	<b>100</b>	<b>50</b>	<b>30</b>	<b>31</b>	<b>5</b>	<b>6</b>	<b>3</b>	<b>2</b>	<b>TOTAL</b>
<i>ΠΛΗΘΥΣΜΟΣ ΔΗΜΩΝ ΚΑΙ ΚΟΙΝΟΤΗΤΩΝ - POPULATION OF MUNICIPALITIES AND COMMUNITIES</i>											
Λευκωσία	244.779	2.619	9.794	12.669	16.113	34.548	9.942	39.627	67.968	51.499	Lefkosia
Κερύνεια	0	0	0	0	0	0	0	0	0	0	Keryneia
Αμμόχωστος	30.798	0	0	0	5.331	17.746	7.721	0	0	0	Ammochostos
Λάρνακα	100.242	1.341	3.398	10.716	7.800	26.178	7.223	0	43.586	0	Larnaka
Λεμεσός	173.634	5.761	9.960	5.812	7.650	16.965	12.832	27.518	0	87.136	Lemesos
Πάφος	52.572	4.416	7.800	7.569	5.078	8.257	0	19.452	0	0	Pafos
<b>ΣΥΝΟΛΟ</b>	<b>602.025</b>	<b>14.137</b>	<b>30.952</b>	<b>36.766</b>	<b>41.972</b>	<b>103.694</b>	<b>37.718</b>	<b>86.597</b>	<b>111.554</b>	<b>138.635</b>	<b>TOTAL</b>
<b>ΑΠΟΓΡΑΦΗ - 2001 - CENSUS</b>											
<i>ΑΡΙΘΜΟΣ ΔΗΜΩΝ ΚΑΙ ΚΟΙΝΟΤΗΤΩΝ - NUMBER OF MUNICIPALITIES AND COMMUNITIES</i>											
Λευκωσία	105	35	20	16	15	9	3	4	2	1	Lefkosia
Κερύνεια	0	0	0	0	0	0	0	0	0	0	Keryneia
Αμμόχωστος	9	0	0	0	2	6	0	1	0	0	Ammochostos
Λάρνακα	54	16	7	12	9	8	0	1	1	0	Larnaka
Λεμεσός	110	55	31	6	6	6	3	2	0	1	Lemesos
Πάφος	110	70	20	11	4	3	1	0	1	0	Pafos
<b>ΣΥΝΟΛΟ</b>	<b>388</b>	<b>176</b>	<b>78</b>	<b>45</b>	<b>36</b>	<b>32</b>	<b>7</b>	<b>8</b>	<b>4</b>	<b>2</b>	<b>TOTAL</b>
<i>ΠΛΗΘΥΣΜΟΣ ΔΗΜΩΝ ΚΑΙ ΚΟΙΝΟΤΗΤΩΝ - POPULATION OF MUNICIPALITIES AND COMMUNITIES</i>											
Λευκωσία	273.642	3.381	6.896	10.089	19.958	24.003	17.564	56.917	76.309	58.525	Lefkosia
Κερύνεια	0	0	0	0	0	0	0	0	0	0	Keryneia
Αμμόχωστος	37.738	0	0	0	3.598	23.049	0	11.091	0	0	Ammochostos
Λάρνακα	115.268	1.513	2.139	8.499	12.060	32.943	0	11.448	46.666	0	Larnaka
Λεμεσός	196.553	5.307	9.825	4.526	7.819	18.666	24.143	32.017	0	94.250	Lemesos
Πάφος	66.364	4.953	6.231	7.850	6.064	9.227	5.509	0	26.530	0	Pafos
<b>ΣΥΝΟΛΟ</b>	<b>689.565</b>	<b>15.154</b>	<b>25.091</b>	<b>30.964</b>	<b>49.499</b>	<b>107.888</b>	<b>47.216</b>	<b>111.473</b>	<b>149.505</b>	<b>152.775</b>	<b>TOTAL</b>

**ΠΙΝΑΚΑΣ 9. ΠΛΗΘΥΣΜΟΣ, ΕΤΗΣΙΟ ΠΟΣΟΣΤΟ ΑΥΞΗΣΗΣ, ΝΟΙΚΟΚΥΡΙΑ ΚΑΙ ΜΕΣΟΣ ΑΡΙΘΜΟΣ ΠΡΟΣΩΠΩΝ ΚΑΤΑ ΝΟΙΚΟΚΥΡΙΟ ΚΑΙ ΕΠΑΡΧΙΑ ΣΤΙΣ ΑΠΟΓΡΑΦΕΣ**  
**TABLE 9. POPULATION, ANNUAL GROWTH RATE, HOUSEHOLDS AND AVERAGE NUMBER OF PERSONS PER HOUSEHOLD BY DISTRICT, CENSUS YEARS**

Επαρχία	Πληθυσμός Population			Ετήσιο ποσοστό αύξησης % Annual growth rate %		Αριθμός νοικοκυριών Number of households				Αριθμός προσώπων κατά νοικοκυριό Average number of persons per household				District
	1976	1982	1992	2001	1982/76	1992/82	2001/92	1982	1992	2001	1976	1982	1992	
<b>ΣΥΝΟΛΟ</b>	497.879	522.845	615.013	703.529	0,8	1,6	1,5	145.030	189.223	228.371	3,95	3,51	3,23	3,06
Λευκωσία	197.519	215.105	249.601	279.545	1,4	1,5	1,3	59.609	76.748	91.378	3,99	3,51	3,22	3,04
Αμμόχωστος	24.113	26.198	31.513	38.371	1,4	1,8	2,2	6.796	9.151	11.814	4,20	3,78	3,44	3,24
Λάρνακα	81.557	86.269	102.794	117.124	0,9	1,8	1,5	23.096	30.724	36.891	4,11	3,64	3,33	3,16
Λεμεσός	146.552	148.670	177.440	201.057	0,2	1,8	1,4	41.635	55.214	65.761	3,87	3,49	3,19	3,04
Πάφος	48.138	46.603	53.665	67.432	-0,5	1,4	2,5	13.894	17.386	22.527	3,65	3,28	3,07	2,98
<b>ΑΣΤΙΚΕΣ</b>	262.146	332.215	416.082	485.304	3,9	2,3	1,7	90.750	128.019	159.551	3,98	3,56	3,22	3,02
Λευκωσία	120.873	152.200	181.234	205.633	3,8	1,7	1,4	41.807	56.160	68.807	3,97	3,53	3,19	2,96
Αμμόχωστος	..	..	..	..	..	..	..	..	..	..	..	..	..	..
Λάρνακα	28.739	49.344	62.178	71.740	9,0	2,3	1,6	13.184	18.957	23.235	4,06	3,64	3,25	3,07
Λεμεσός	101.896	109.410	139.424	160.733	1,2	2,4	1,6	29.880	42.801	52.472	3,98	3,57	3,23	3,04
Πάφος	10.638	21.261	33.246	47.198	11,5	4,5	3,9	5.879	10.101	15.037	3,86	3,53	3,27	3,13
<b>ΑΓΡΟΤΙΚΕΣ</b>	235.733	190.630	198.931	218.225	-3,5	0,4	1,0	54.280	61.204	68.820	3,91	3,43	3,24	3,16
Λευκωσία	76.646	62.905	68.367	73.912	-3,3	0,8	0,9	17.802	20.588	22.571	4,00	3,46	3,31	3,26
Αμμόχωστος	24.113	26.198	31.513	38.371	1,4	1,8	2,2	6.796	9.151	11.814	4,20	3,78	3,44	3,24
Λάρνακα	52.818	36.925	40.616	45.384	-6,0	1,0	1,2	9.912	11.767	13.656	4,14	3,64	3,44	3,31
Λεμεσός	44.656	39.260	38.016	40.324	-2,1	-0,3	0,7	11.755	12.413	13.289	3,65	3,26	3,06	3,01
Πάφος	37.500	25.342	20.419	20.234	-6,5	-0,4	-0,1	8.015	7.285	7.490	3,59	3,09	2,80	2,70

**ΠΙΝΑΚΑΣ 10. ΠΟΣΟΣΤΙΑΙΑ ΚΑΤΑΝΟΜΗ ΠΛΗΘΥΣΜΟΥ ΚΑΤΑ ΗΛΙΚΙΑ ΚΑΙ ΦΥΛΟ  
ΣΤΙΣ ΑΠΟΓΡΑΦΕΣ**

**TABLE 10. PERCENTAGE DISTRIBUTION OF POPULATION BY AGE AND SEX,  
CENSUS YEARS**

Χρόνος απογραφής/φύλο	Σύνολο Total	0-14	15-29	30-44	45-64	65+	Census Year/Sex
1881 Σύνολο	100,0	38,5	21,9	19,7	14,1	5,8	1881 Total
1881 Άντρες	100,0	39,1	21,0	19,5	14,5	5,9	1881 Males
1881 Γυναίκες	100,0	37,9	23,0	19,9	13,6	5,6	1881 Females
1891 Σύνολο	100,0	37,2	25,2	18,7	14,5	4,4	1891 Total
1891 Άντρες	100,0	37,9	24,0	18,5	15,1	4,5	1891 Males
1891 Γυναίκες	100,0	36,6	26,3	19,0	13,9	4,2	1891 Females
1901 Σύνολο	100,0	36,3	25,7	19,0	14,8	4,2	1901 Total
1901 Άντρες	100,0	36,8	24,8	18,8	15,1	4,5	1901 Males
1901 Γυναίκες	100,0	35,9	26,5	19,0	14,7	3,9	1901 Females
1911 Σύνολο	100,0	37,3	24,6	18,8	14,9	4,4	1911 Total
1911 Άντρες	100,0	37,5	23,7	18,9	15,2	4,7	1911 Males
1911 Γυναίκες	100,0	37,0	25,7	18,7	14,4	4,2	1911 Females
1921 Σύνολο	100,0	36,4	25,9	18,1	15,4	4,2	1921 Total
1921 Άντρες	100,0	37,0	24,8	18,0	15,9	4,3	1921 Males
1921 Γυναίκες	100,0	35,8	27,0	18,1	15,0	4,1	1921 Females
1931 Σύνολο	100,0	33,4	27,7	18,1	16,0	4,8	1931 Total
1931 Άντρες	100,0	34,4	26,5	17,8	16,3	5,0	1931 Males
1931 Γυναίκες	100,0	32,4	28,8	18,3	15,8	4,7	1931 Females
1946 Σύνολο	100,0	33,9	25,8	18,8	15,7	5,8	1946 Total
1946 Άντρες	100,0	34,9	25,3	18,4	15,7	5,7	1946 Males
1946 Γυναίκες	100,0	32,9	26,3	19,1	15,8	5,9	1946 Females
1960 Σύνολο	100,0	36,3	23,5	17,1	16,7	6,4	1960 Total
1960 Άντρες	100,0	37,8	22,9	16,6	16,5	6,2	1960 Males
1960 Γυναίκες	100,0	35,0	23,9	17,6	17,0	6,5	1960 Females
1973 Σύνολο	100,0	28,9	27,3	17,0	17,3	9,5	1973 Total
1973 Άντρες	100,0	29,9	27,9	16,2	16,9	9,1	1973 Males
1973 Γυναίκες	100,0	27,8	26,8	17,6	18,0	9,8	1973 Females
1976 Σύνολο	100,0	25,4	29,0	17,9	17,6	10,1	1976 Total
1976 Άντρες	100,0	26,1	29,8	17,8	17,0	9,3	1976 Males
1976 Γυναίκες	100,0	24,6	28,2	18,1	18,2	10,9	1976 Females
1982 Σύνολο	100,0	25,0	26,6	20,0	17,6	10,8	1982 Total
1982 Άντρες	100,0	25,9	27,5	19,9	16,8	9,9	1982 Males
1982 Γυναίκες	100,0	24,2	25,7	20,2	18,3	11,6	1982 Females
1992 Σύνολο	100,0	25,4	22,0	22,2	19,4	11,0	1992 Total
1992 Άντρες	100,0	26,3	22,4	22,5	18,8	10,0	1992 Males
1992 Γυναίκες	100,0	24,5	21,6	22,0	19,8	12,1	1992 Females
2001 Σύνολο	100,0	21,5	22,6	22,0	22,2	11,7	2001 Total
2001 Άντρες	100,0	22,5	23,0	21,6	22,3	10,6	2001 Males
2001 Γυναίκες	100,0	20,6	22,1	22,5	22,1	12,7	2001 Females

Σημ.: 1. Μέχρι την απογραφή του 1960 τα στοιχεία αναφέρονται σε de facto πληθυσμό, ενώ στις επόμενες απογραφές σε de jure.

2. Τα στοιχεία μετά το 1974 αναφέρονται στην ελεγχόμενη από το κράτος περιοχή.

Notes: 1. Up to 1960 the data refer to de facto population, but thereafter to the de jure.

2. Figures after 1974 refer to the Government controlled area.

**ΠΙΝΑΚΑΣ 11. ΠΟΣΟΣΤΙΑΙΑ ΚΑΤΑΝΟΜΗ ΠΛΗΘΥΣΜΟΥ ΚΑΤΑ ΟΙΚΟΓΕΝΕΙΑΚΗ ΥΠΟΣΤΑΣΗ ΚΑΙ ΦΥΛΟ ΣΤΙΣ ΑΠΟΓΡΑΦΕΣ**  
(για πρόσωπα 15 χρονών και πάνω)

**TABLE 11. PERCENTAGE DISTRIBUTION OF POPULATION BY MARITAL STATUS AND SEX, CENSUS YEARS (for persons aged 15 and over)**

Οικογενειακή υπόσταση	1881	1891	1901	1911	1921	1931	1946	1960	1973	1976	1982	1992	2001	Marital status
<b>ΣΥΝΟΛΟ</b>	<b>100,0</b>	<b>100,0</b>	<b>100,0</b>	<b>100,0</b>	<b>100,0</b>	<b>100,0</b>	<b>100,0</b>	<b>100,0</b>	<b>100,0</b>	<b>100,0</b>	<b>100,0</b>	<b>100,0</b>	<b>100,0</b>	<b>TOTAL</b>
Άγαμοι	29,4	30,3	30,9	29,9	33,2	33,0	29,8	25,1	29,9	29,9	26,3	22,5	26,1	Never married
Έγγαμοι	59,7	59,0	59,5	60,8	58,2	56,9	61,7	66,6	63,5	62,5	66,1	69,5	65,2	Married
Χήτροι	10,6	10,6	9,5	9,3	8,5	9,6	7,7	7,2	5,8	6,6	6,4	6,3	5,9	Widowed
Διαζευγμένοι/ Σε διάσταση <sup>3</sup>	0,3	0,1	0,1	0,0	0,1	0,5	0,8	1,0	0,8	0,8	1,1	1,6	2,6	Divorced/ Separated <sup>3</sup>
Δε δηλώθηκε	0,0	0,0	0,0	0,0	0,0	0,0	0,0	0,1	0,0	0,2	0,1	0,1	0,2	Not stated
<b>ΑΝΤΡΕΣ</b>	<b>100,0</b>	<b>100,0</b>	<b>100,0</b>	<b>100,0</b>	<b>100,0</b>	<b>100,0</b>	<b>100,0</b>	<b>100,0</b>	<b>100,0</b>	<b>100,0</b>	<b>100,0</b>	<b>100,0</b>	<b>100,0</b>	<b>MALES</b>
Άγαμοι	35,7	36,6	36,3	35,4	38,2	37,4	33,6	27,5	32,4	32,6	29,5	25,8	29,2	Never married
Έγγαμοι	59,3	58,4	59,2	60,1	58,1	57,7	62,2	68,6	64,8	63,9	67,2	70,6	66,6	Married
Χήτροι	4,9	5,0	4,5	4,5	3,7	4,5	3,7	3,0	2,3	2,8	2,7	2,5	2,3	Widowed
Διαζευγμένοι/ Σε διάσταση <sup>3</sup>	0,1	0,0	0,0	0,0	0,0	0,4	0,5	0,7	0,4	0,4	0,5	1,0	1,7	Divorced/ Separated <sup>3</sup>
Δε δηλώθηκε	0,0	0,0	0,0	0,0	0,0	0,0	0,0	0,2	0,1	0,3	0,1	0,1	0,2	Not stated
<b>ΓΥΝΑΙΚΕΣ</b>	<b>100,0</b>	<b>100,0</b>	<b>100,0</b>	<b>100,0</b>	<b>100,0</b>	<b>100,0</b>	<b>100,0</b>	<b>100,0</b>	<b>100,0</b>	<b>100,0</b>	<b>100,0</b>	<b>100,0</b>	<b>100,0</b>	<b>FEMALES</b>
Άγαμες	23,1	24,0	25,4	24,2	28,3	28,7	26,1	22,8	27,5	27,2	23,2	19,4	23,2	Never married
Έγγαμες	60,1	59,6	60,0	61,5	58,2	56,1	61,2	64,7	62,2	61,1	65,0	68,4	63,9	Married
Χήρες	16,3	16,3	14,5	14,3	13,4	14,6	11,7	11,1	9,0	10,2	10,0	9,9	9,2	Widowed
Διαζευγμένοι/ Σε διάσταση <sup>3</sup>	0,5	0,1	0,1	0,0	0,1	0,6	1,0	1,3	1,2	1,3	1,7	2,3	3,5	Divorced/ Separated <sup>3</sup>
Δε δηλώθηκε	0,0	0,0	0,0	0,0	0,0	0,0	0,0	0,1	0,1	0,2	0,1	0,0	0,2	Not stated

Σημ.: 1. Μέχρι την απογραφή του 1960 τα στοιχεία αναφέρονται σε de facto πληθυσμό, ενώ στις επόμενες απογραφές σε de jure.

2. Τα στοιχεία μετά το 1974 αναφέρονται στην ελεγχόμενη από το κράτος περιοχή.

3. "Σε διάσταση" συμπεριλήφθηκαν στους "Έγγαμους" από το 1992

Notes: 1. Up to 1960 the data refer to de facto population, but thereafter to the de jure.

2. Figures after 1974 refer to the Government controlled area.

3. "Separated" were included in "Married" since 1992

**ΠΙΝΑΚΑΣ 12. ΔΕΙΚΤΕΣ ΓΕΝΝΗΤΙΚΟΤΗΤΑΣ ΣΤΙΣ ΑΠΟΓΡΑΦΕΣ**  
**TABLE 12. FERTILITY INDICATORS, CENSUS YEARS**

Δείκτες γεννητικότητας	1901	1911	1921	1931	1946	1960	1973	1976	1982	1992	2001	Fertility indicators
Παιδιά 0-4 χρονών	31.389	36.782	35.359	39.372	55.288	75.345	54.116	38.380	48.069	53.548	43.958	Children aged 0-4
Κορίτσια 0-4 χρονών	15.342	18.127	17.096	19.358	27.111	36.951	26.684	18.737	23.187	25.841	21.565	Females aged 0-4
Γυναίκες 15-44 χρονών	52.701	59.832	60.820	82.546	101.594	121.996	141.726	115.245	120.964	134.734	159.854	Females aged 15-44
Παιδιά 0-4 σε κάθε 1000 γυναίκες 15-44 χρονών	596	615	581	477	544	618	382	333	397	397	275	Children aged 0-4 per 1000 females aged 15-44
Κορίτσια 0-4 σε κάθε 1000 γυναίκες 15-44 χρονών	291	303	281	235	267	303	188	163	192	192	135	Female children aged 0-4 per 1000 females aged 15-44
Γενικό ποσοστό γονιμότητας (για γυναίκες 15-44 χρονών)	138,2	145,2	119,5	127,5	142,5	118,9	81,0	80,7	89,6	84,4	52,3	General fertility rate (for females aged 15-44)
Ακαθάριστο ποσοστό γεννητικότητας	30,7	31,7	26,8	30,2	32,2	25,3	18,3	18,7	20,8	18,6	11,6	Crude birth rate

Σημ.: 1. Μέχρι την απογραφή του 1960 τα στοιχεία αναφέρονται σε de facto πληθυσμό, ενώ στις επόμενες απογραφές σε de jure.

2. Τα στοιχεία μετά το 1974 αναφέρονται στην ελεγχόμενη από το κράτος περιοχή.

Notes: 1. Up to 1960 the data refer to de facto population, but thereafter to the de jure.

2. Figures after 1974 refer to the Government controlled area.



**ΠΙΝΑΚΑΣ 13. ΠΛΗΘΥΣΜΟΣ ΚΑΤΑ ΗΛΙΚΙΑ ΚΑΙ ΦΥΛΟ ΣΤΙΣ ΑΠΟΓΡΑΦΕΣ**  
**TABLE 13. POPULATION BY AGE AND SEX, CENSUS YEARS**

Ηλικία Age	1976		1982		1992		2001		
	Αντρες Males	Γυναίκες Females	Αντρες Males	Γυναίκες Females	Αντρες Males	Γυναίκες Females	Αντρες Males	Γυναίκες Females	
	<b>Σύνολο Total</b>	<b>Σύνολο Total</b>	<b>Σύνολο Total</b>	<b>Σύνολο Total</b>	<b>Σύνολο Total</b>	<b>Σύνολο Total</b>	<b>Σύνολο Total</b>	<b>Σύνολο Total</b>	
0 - 4	38.380	19.643	18.737	24.882	23.187	27.707	25.841	22.393	21.565
5 - 9	39.910	20.387	19.523	20.762	19.618	27.415	25.625	27.357	26.029
10 - 14	48.294	25.014	23.280	21.528	20.684	25.484	24.074	27.901	26.072
15 - 19	53.552	27.294	26.258	23.887	22.304	21.927	21.191	28.651	26.968
20 - 24	48.100	25.137	22.963	25.537	24.174	22.744	22.143	27.054	26.421
25 - 29	42.777	21.652	21.125	22.087	21.128	23.960	23.424	23.841	25.989
30 - 34	32.538	16.386	16.152	19.360	19.998	25.332	24.740	23.102	26.032
35 - 39	30.436	15.086	15.350	17.733	18.002	22.705	22.211	25.269	27.255
40 - 44	26.182	12.785	13.397	14.727	15.358	20.844	21.025	26.074	27.189
45 - 49	23.876	11.426	12.450	12.881	13.563	18.842	18.710	23.122	23.309
50 - 54	23.306	11.454	11.852	11.355	12.654	14.786	15.271	21.414	21.969
55 - 59	19.223	9.363	9.860	10.282	11.446	12.895	13.949	17.243	17.959
60 - 64	20.975	9.912	11.063	9.174	10.219	11.060	13.222	15.243	16.082
65 - 69	17.715	8.231	9.484	8.870	10.200	10.053	11.565	12.124	13.800
70 - 74	32.615	14.941	17.674	7.584	9.082	7.915	9.181	9.548	11.814
75 - 79				10.748	4.892	6.155	7.622	7.202	9.076
80 - 84				6.320	2.862	4.185	5.576	4.310	5.682
85 - 90				2.270	1.050	1.723	2.280	2.468	3.511
90+				1.241	485	651	980	1.006	1.485
<b>ΣΥΝΟΛΟ TOTAL</b>	<b>497.879</b>	<b>248.711</b>	<b>249.168</b>	<b>522.845</b>	<b>262.907</b>	<b>306.383</b>	<b>308.630</b>	<b>345.322</b>	<b>358.207</b>

Σημ.: Το 1976 αναφέρεται σε ηλικίες 70 και πάνω  
 Note.: 1976 refer to ages 70 and over

**ΠΙΝΑΚΑΣ 14. ΝΟΙΚΟΚΥΡΙΑ ΚΑΤΑ ΜΕΓΕΘΟΣ ΚΑΙ ΠΟΣΟΣΤΟ ΜΟΝΟΓΟΝΕΪΚΩΝ ΟΙΚΟΓΕΝΕΙΩΝ, ΣΤΙΣ ΑΠΟΓΡΑΦΕΣ**  
**TABLE 14. HOUSEHOLDS BY SIZE AND PERCENTAGE OF SINGLE PARENT FAMILIES, CENSUS YEARS**

Μέγεθος νοικοκυριού	1946	1960	1976	1982	1992	2001	Size of household
1 πρόσωπο	11,7	10,8	8,6	10,0	12,6	16,0	1 person
2 πρόσωπα	17,9	18,8	18,9	21,7	24,8	27,2	2 persons
3 "	17,6	16,9	15,6	17,3	17,4	17,1	3 "
4 "	16,8	17,0	21,4	25,6	25,5	21,9	4 "
5 "	13,8	14,0	16,3	15,2	13,8	11,8	5 "
6 πρόσωπα και πάνω	22,2	22,0	19,2	10,2	5,9	6,0	6 persons and over
Δε δηλώθηκε	0,0	0,5	0,0	0,0	0,0	0,0	Not stated
<b>ΣΥΝΟΛΟ</b>	<b>100,0</b>	<b>100,0</b>	<b>100,0</b>	<b>100,0</b>	<b>100,0</b>	<b>100,0</b>	<b>TOTAL</b>
Μέσο μέγεθος νοικοκυριού	3,97	3,94	3,95	3,51	3,23	3,06	Average household size
% Μονογονεϊκών οικογενειών στο σύνολο των νοικοκυριών							% Single parent families to total number of households
Σύνολο	...	...	...	3,6	4,2	5,7	Total
Μητέρα με παιδιά	...	...	...	3,1	3,7	5,0	Mother with children
Πατέρας με παιδιά	...	...	...	0,5	0,5	0,7	Father with children

Σημ.: Από το 1974 και μετά οι Απογραφές αναφέρονται στην ελεγχόμενη από το κράτος περιοχή.

Note: Censuses after 1974 refer to the Government controlled area only.

**ΜΕΡΟΣ ΙΙ. ΕΚΤΙΜΗΣΕΙΣ ΠΛΗΘΥΣΜΟΥ ΚΑΙ ΔΗΜΟΓΡΑΦΙΚΩΝ  
ΣΤΟΙΧΕΙΩΝ ΓΙΑ ΤΟ ΣΥΝΟΛΟ ΤΗΣ ΚΥΠΡΟΥ**

**PART II. POPULATION ESTIMATES AND VITAL STATISTICS  
FOR THE WHOLE OF CYPRUS**

Σημ.: Οι εκτιμήσεις συνολικού πληθυσμού και άλλα δημογραφικά μεγέθη έχουν αναθεωρηθεί για την περίοδο 1974-1992 ώστε να λάβουν υπόψη τη ψηλή μετανάστευση των Τουρκοκυπρίων καθώς επίσης και τα αποτελέσματα της Απογραφής Πληθυσμού του 1992. Για την περίοδο 1993-2000 τα στοιχεία έχουν αναθεωρηθεί με βάση τα αποτελέσματα της Απογραφής Πληθυσμού του 2001.

Note: Total population estimates and other demographic data have been revised for the period 1974-1992 to take account of the high Turkish Cypriot emigration as well as the results of the Census of Population 1992. For the period 1993-2000 figures have been revised on the basis of the Population Census of 2001.



**ΠΙΝΑΚΑΣ 15. ΠΛΗΘΥΣΜΟΣ DE JURE ΚΑΤΑ ΦΥΛΟ, 1961-2006**

**TABLE 15. DE JURE POPULATION BY SEX, 1961-2006**

Χρόνος Year	Μέσο του χρόνου (000's) Mid year (000's)				Τέλος του χρόνου (000's) End of the year (000's)			
	Σύνολο	Άντρες	Γυναίκες	Ετήσιο ποσοστό αύξησης	Σύνολο	Άντρες	Γυναίκες	Ετήσιο ποσοστό αύξησης
	Total	Males	Females	Annual growth rate %	Total	Males	Females	Annual growth rate %
1961	578,7	284,8	293,9	..	575,9	284,0	291,9	..
1965	590,8	290,9	299,9	0,7	593,2	292,1	301,1	0,8
1966	595,0	293,0	302,0	0,7	597,1	294,0	303,1	0,7
1967	599,4	295,2	304,2	0,7	601,8	295,9	305,9	0,8
1968	604,3	298,1	306,2	0,8	606,8	298,9	307,9	0,8
1969	609,4	300,2	309,2	0,8	612,0	302,0	310,0	0,9
1970	614,6	302,8	311,8	0,9	616,9	304,0	312,9	0,8
1971	619,8	305,9	313,9	0,8	623,1	306,0	317,1	1,0
1972	626,3	310,1	316,2	1,0	630,4	310,2	320,2	1,2
1973	633,9	313,6	320,3	1,2	637,8	315,5	322,3	1,2
1974	640,7	317,2	323,5	1,1	621,6	308,3	313,3	-2,5
1975	610,5	303,8	306,7	-4,7	598,9	298,9	300,0	-3,7
1976	598,6	298,9	299,7	-1,9	598,3	299,0	299,3	-0,1
1977	598,4	296,6	301,8	0,0	599,1	296,9	302,2	0,1
1978	601,0	298,1	302,9	0,4	602,9	298,5	304,4	0,6
1979	605,1	300,0	305,1	0,7	607,9	301,5	306,4	0,8
1980	611,0	303,3	307,7	1,0	614,9	305,0	309,9	1,2
1981	617,9	307,0	310,9	1,1	621,3	308,3	313,0	1,0
1982	624,3	310,4	313,9	1,0	628,4	312,5	315,9	1,1
1983	631,8	314,2	317,6	1,2	636,1	316,4	319,7	1,2
1984	639,9	318,4	321,5	1,3	644,0	320,6	323,4	1,2
1985	647,3	322,4	324,9	1,2	651,3	324,5	326,8	1,1
1986	654,0	325,9	328,1	1,0	657,2	327,5	329,7	0,9
1987	659,4	328,8	330,6	0,8	662,1	330,1	332,0	0,7
1988	664,2	331,1	333,1	0,7	666,9	332,6	334,3	0,7
1989	670,8	334,6	336,2	1,0	675,1	336,7	338,4	1,2
1990	680,6	339,2	341,4	1,5	687,1	342,3	344,8	1,8
1991	693,3	345,2	348,1	1,9	699,8	348,4	351,4	1,8
1992	706,2	351,7	354,5	1,9	713,7	355,6	358,1	2,0
1993	719,6	358,2	361,4	1,9	725,9	360,7	365,2	1,7
1994	731,3	363,0	368,3	1,6	736,9	365,4	371,5	1,5
1995	741,7	367,4	374,3	1,4	746,9	369,6	377,3	1,4
1996	750,8	371,3	379,5	1,2	755,5	373,3	382,2	1,2
1997	759,1	374,7	384,4	1,1	763,4	376,5	386,9	1,0
1998	767,1	378,1	389,0	1,1	771,1	379,7	391,4	1,0
1999	774,5	381,2	393,3	1,0	778,5	383,0	395,5	1,0
2000	781,5	384,2	397,3	0,9	785,3	385,8	399,5	0,9
2001	789,0	387,4	401,6	1,0	793,1	389,2	403,9	1,0
2002	797,1	390,8	406,3	1,0	802,5	393,5	409,0	1,2
2003	808,2	396,7	411,5	1,4	818,2	402,5	415,7	2,0
2004	825,1	406,3	418,8	2,1	837,3	412,6	424,7	2,3
2005	846,0	417,0	429,0	2,5	854,3	421,2	433,1	2,0
2006	859,3	423,7	435,6	1,6	867,6	427,1	440,5	1,6

**ΠΙΝΑΚΑΣ 16. ΔΗΜΟΓΡΑΦΙΚΑ ΜΕΓΕΘΗ ΚΑΙ ΔΕΙΚΤΕΣ 1961-2006**  
**TABLE 16. VITAL STATISTICS AND INDICATORS, 1961-2006**

Χρόνος Year	Γεννήσεις-Births		Θάνατοι- Deaths		Φυσική Αύξηση Natural Increase		Καθαρή μετανάστευση Net migration		Γάμοι-Marriages		Διαζύγια-Divorces	
	(000's)	%	(000's)	%	(000's)	%	(000's)	%	(000's)	%	(000's)	%
1961	15,2	26,0	6,2	10,7	8,9	15,3	..	..	4,0	6,9	..	..
1965	13,7	23,2	6,1	10,3	7,6	12,9	-2,8	-4,8	4,5	7,6	0,1	0,24
1970	11,8	19,2	6,0	9,8	5,8	9,4	-0,9	-1,4	5,3	8,6	0,2	0,26
1975	9,8	16,0	4,8	7,9	4,9	8,1	-27,6	-44,6	6,5	10,6	0,1	0,24
1980	12,5	20,4	5,7	9,3	6,8	11,1	0,2	0,4	4,9	7,9	0,2	0,33
1981	12,1	19,6	5,2	8,4	6,9	11,2	-0,5	-0,8	6,9	11,2	0,2	0,34
1982	13,0	20,8	5,3	8,5	7,7	12,3	-0,6	-0,9	6,6	10,6	0,3	0,41
1983	13,1	20,7	5,4	8,6	7,6	12,1	0,1	0,1	7,1	11,2	0,3	0,50
1984	13,2	20,6	5,1	8,0	8,1	12,6	-0,2	-0,3	5,1	8,0	0,3	0,47
1985	12,6	19,5	5,5	8,5	7,1	11,0	0,2	0,3	6,6	10,2	0,3	0,48
1986	12,8	19,5	5,5	8,4	7,3	11,1	-1,4	-2,1	6,1	9,3	0,3	0,50
1987	12,3	18,7	5,9	8,9	6,5	9,8	-1,6	-2,4	6,8	10,4	0,4	0,59
1988	12,8	19,2	5,8	8,8	6,9	10,4	-2,1	-3,2	4,8	7,2	0,4	0,56
1989	12,1	18,1	5,7	8,5	6,4	9,6	1,8	2,6	6,4	9,6	0,4	0,59
1990	12,5	18,3	5,7	8,4	6,7	9,9	5,3	7,7	6,3	9,3	0,4	0,60
1991	12,2	17,6	5,9	8,5	6,3	9,1	6,4	9,2	6,9	10,0	0,4	0,51
1992	13,1	18,6	6,0	8,5	7,1	10,1	6,8	9,6	5,6	7,9	0,5	0,71
1993	12,1	16,8	5,5	7,7	6,5	9,1	5,7	7,9	6,7	9,4	0,6	0,81
1994	11,9	16,3	5,7	7,7	6,2	8,5	4,8	6,5	6,8	9,3	0,6	0,87
1995	11,3	15,2	5,6	7,6	5,6	7,6	4,4	5,9	7,2	9,8	0,9	1,16
1996	11,0	14,6	5,6	7,5	5,3	7,1	3,3	4,4	6,3	8,4	0,8	1,10
1997	10,5	13,9	5,9	7,7	4,7	6,1	3,2	4,3	7,7	10,1	1,0	1,27
1998	10,1	13,1	6,2	8,0	3,9	5,1	3,8	4,9	8,2	10,7	1,0	1,26
1999	9,6	12,4	5,7	7,4	3,9	5,0	3,5	4,5	9,6	12,5	1,4	1,74
2000	9,6	12,2	6,1	7,8	3,5	4,5	3,3	4,2	9,8	12,5	1,3	1,71
2001	9,2	11,7	5,5	6,9	3,8	4,8	4,0	5,1	11,0	14,0	1,3	1,71
2002	8,9	11,1	5,8	7,3	3,1	3,8	6,4	8,0	10,7	13,5	1,5	1,86
2003	9,1	11,2	5,8	7,2	3,3	4,0	12,3	15,3	11,3	13,9	1,7	2,04
2004	9,3	11,3	5,9	7,1	3,5	4,2	15,7	19,1	5,8	7,0	1,8	2,19
2005	9,2	10,9	6,1	7,2	3,2	3,7	13,8	16,3	6,3	7,5	1,7	2,00
2006	9,7	11,3	5,7	6,7	4,0	4,7	9,3	10,8	5,7	6,6	2,0	2,28

Σημ.: Από το 2004 και μετά οι γάμοι αναφέρονται στους κατοίκους Κύπρου.  
 Note: As from 2004 onwards marriages refer to residents of Cyprus.

**ΠΙΝΑΚΑΣ 17. ΕΚΤΙΜΗΣΕΙΣ ΣΥΝΟΛΙΚΟΥ ΠΛΗΘΥΣΜΟΥ, 1974-2006**  
**TABLE 17. ESTIMATES OF TOTAL POPULATION, 1974-2006**

(000's)

Χρόνος Year	Μέσο του χρόνου Mid year			Τέλος του χρόνου End of the year		
	Συνολικός Πληθυσμός	Πληθυσμός στις περιοχές που ελέγχει το κράτος	Τουρκο- κύπριοι	Συνολικός Πληθυσμός	Πληθυσμός στις περιοχές που ελέγχει το κράτος	Τουρκο- κύπριοι
	Total Population	Population in the government controlled area	Turkish Cypriots	Total Population	Population in the government controlled area	Turkish Cypriots
1974	<b>640,7</b>	520,5	120,2	<b>621,6</b>	505,7	115,9
1975	<b>610,5</b>	502,2	108,3	<b>598,9</b>	498,3	100,6
1976	<b>598,6</b>	497,9	100,7	<b>598,3</b>	497,6	100,7
1977	<b>598,4</b>	497,5	100,9	<b>599,1</b>	498,0	101,1
1978	<b>601,0</b>	499,6	101,4	<b>602,9</b>	501,3	101,6
1979	<b>605,1</b>	503,2	101,9	<b>607,9</b>	505,8	102,1
1980	<b>611,0</b>	508,6	102,4	<b>614,9</b>	512,3	102,6
1981	<b>617,9</b>	515,0	102,9	<b>621,3</b>	518,2	103,1
1982	<b>624,3</b>	520,8	103,5	<b>628,4</b>	524,6	103,8
1983	<b>631,8</b>	527,6	104,2	<b>636,1</b>	531,5	104,6
1984	<b>639,9</b>	534,8	105,1	<b>644,0</b>	538,4	105,6
1985	<b>647,3</b>	541,1	106,2	<b>651,3</b>	544,6	106,7
1986	<b>654,0</b>	547,5	106,5	<b>657,2</b>	550,9	106,3
1987	<b>659,4</b>	553,5	105,9	<b>662,1</b>	556,6	105,5
1988	<b>664,2</b>	559,3	104,9	<b>666,9</b>	562,7	104,2
1989	<b>670,8</b>	567,5	103,3	<b>675,1</b>	572,7	102,4
1990	<b>680,6</b>	579,4	101,2	<b>687,1</b>	587,1	100,0
1991	<b>693,3</b>	594,9	98,4	<b>699,8</b>	603,1	96,7
1992	<b>706,2</b>	610,6	95,6	<b>713,7</b>	619,2	94,5
1993	<b>719,6</b>	625,8	93,8	<b>725,9</b>	632,9	93,0
1994	<b>731,3</b>	639,0	92,3	<b>736,9</b>	645,4	91,5
1995	<b>741,7</b>	650,7	91,0	<b>746,9</b>	656,3	90,6
1996	<b>750,8</b>	660,9	89,9	<b>755,5</b>	666,3	89,2
1997	<b>759,1</b>	670,4	88,7	<b>763,4</b>	675,2	88,2
1998	<b>767,1</b>	678,9	88,2	<b>771,1</b>	682,9	88,2
1999	<b>774,5</b>	686,4	88,1	<b>778,5</b>	690,5	88,0
2000	<b>781,5</b>	693,6	87,9	<b>785,3</b>	697,5	87,8
2001	<b>789,0</b>	701,3	87,7	<b>793,1</b>	705,5	87,6
2002	<b>797,1</b>	709,6	87,5	<b>802,5</b>	715,1	87,4
2003	<b>808,2</b>	720,6	87,6	<b>818,2</b>	730,4	87,8
2004	<b>825,1</b>	737,1	88,0	<b>837,3</b>	749,2	88,1
2005	<b>846,0</b>	758,0	88,0	<b>854,3</b>	766,4	87,9
2006	<b>859,3</b>	770,9	88,4	<b>867,6</b>	778,7	88,9

Σημ.: 1. Οι εκτιμήσεις για τον αριθμό των Τουρκοκυπρίων από το 1974 και μετά προέκυψαν από προβολές πληθυσμού που έγιναν με βάση τη δομή κατά φύλο και ηλικία της Τουρκοκυπριακής κοινότητας στην Απογραφή του 1960 και με υποθέσεις ως προς τη γεννητικότητα και θνησιμότητα όπως του υπόλοιπου πληθυσμού της Κύπρου. Για τη μετανάστευση των Τουρκοκυπρίων μετά το 1974 χρησιμοποιήθηκαν στοιχεία από Τουρκοκυπριακές πηγές.

2. Ο πληθυσμός των Τούρκων εποίκων στην Τουρκοκρατούμενη περιοχή της Κύπρου που υπολογίζεται μεταξύ 150.000 και 160.000 δεν περιλαμβάνεται στο συνολικό πληθυσμό, γιατί δεν μπορεί να θεωρηθεί μέρος του πληθυσμού της Κύπρου.

Notes: 1. Estimates of the number of Turkish Cypriots from 1974 onwards are the result of population projections based on the age and sex structure of the Turkish Cypriot community as at Census 1960 and with assumptions of fertility and mortality similar to the rest of the Cyprus population. With regard to the migration of T/Cypriots after 1974, migration assumptions are based on figures obtained from Turkish Cypriot sources.

2. Illegal settlers from Turkey in the Turkish occupied area are not included in the total population figures as they are not part of the Cyprus population. The number of illegal settlers is estimated in the range of 150 - 160 thousands.

**ΠΙΝΑΚΑΣ 18. ΠΛΗΘΥΣΜΟΣ DE JURE ΚΑΤΑ ΗΛΙΚΙΑ ΚΑΙ ΦΥΛΟ (στο τέλος του χρόνου), 2003-2006**  
**TABLE 18. POPULATION DE JURE BY AGE AND SEX (end of the year), 2003-2006**

(000's)

Ηλικία Age	2003			2004			2005			2006		
	<b>Σύνολο</b> <b>Total</b>	Αντρες Males	Γυναίκες Females	<b>Σύνολο</b> <b>Total</b>	Αντρες Males	Γυναίκες Females	<b>Σύνολο</b> <b>Total</b>	Αντρες Males	Γυναίκες Females	<b>Σύνολο</b> <b>Total</b>	Αντρες Males	Γυναίκες Females
0 - 4	<b>46,4</b>	23,8	22,6	<b>45,9</b>	23,6	22,3	<b>45,5</b>	23,4	22,1	<b>46,2</b>	23,8	22,4
5 - 9	<b>55,7</b>	28,6	27,1	<b>53,2</b>	27,2	26,0	<b>51,1</b>	26,1	25,0	<b>49,5</b>	25,2	24,3
10 - 14	<b>61,7</b>	31,8	29,9	<b>61,6</b>	31,6	30,0	<b>60,8</b>	31,3	29,5	<b>60,1</b>	30,8	29,3
15 - 19	<b>63,4</b>	32,4	31,0	<b>63,3</b>	32,4	30,9	<b>63,4</b>	32,2	31,2	<b>62,5</b>	31,9	30,6
20 - 24	<b>65,3</b>	33,6	31,7	<b>69,8</b>	35,8	34,0	<b>71,6</b>	36,2	35,4	<b>72,4</b>	36,0	36,4
25 - 29	<b>59,2</b>	29,5	29,7	<b>63,3</b>	31,8	31,5	<b>69,0</b>	35,0	34,0	<b>72,5</b>	36,4	36,1
30 - 34	<b>59,3</b>	28,5	30,8	<b>61,6</b>	30,3	31,3	<b>62,8</b>	30,9	31,9	<b>64,7</b>	32,0	32,8
35 - 39	<b>59,4</b>	28,2	31,2	<b>60,2</b>	28,8	31,4	<b>60,3</b>	29,2	31,1	<b>60,5</b>	29,4	31,1
40 - 44	<b>62,1</b>	30,3	31,8	<b>62,7</b>	30,8	31,9	<b>63,7</b>	31,1	32,6	<b>63,4</b>	31,0	32,4
45 - 49	<b>56,3</b>	27,5	28,8	<b>59,1</b>	28,9	30,2	<b>61,3</b>	30,2	31,1	<b>62,8</b>	31,1	31,8
50 - 54	<b>51,3</b>	25,3	26,0	<b>52,5</b>	25,8	26,7	<b>53,8</b>	26,6	27,2	<b>54,9</b>	27,1	27,9
55 - 59	<b>39,7</b>	21,4	22,3	<b>46,2</b>	22,5	23,7	<b>48,7</b>	23,6	25,1	<b>50,8</b>	24,7	26,1
60 - 64	<b>37,1</b>	18,0	19,1	<b>37,9</b>	18,3	19,6	<b>39,4</b>	19,1	20,3	<b>40,8</b>	19,7	21,1
65 - 69	<b>31,4</b>	14,9	16,5	<b>32,6</b>	15,6	17,0	<b>33,9</b>	16,3	17,6	<b>35,0</b>	16,9	18,0
70 - 74	<b>25,2</b>	11,4	13,8	<b>25,8</b>	11,7	14,1	<b>26,6</b>	12,2	14,4	<b>27,0</b>	12,5	14,5
75 - 79	<b>19,2</b>	8,4	10,8	<b>19,7</b>	8,5	11,2	<b>20,1</b>	8,7	11,4	<b>20,5</b>	8,9	11,6
80+	<b>21,5</b>	8,9	12,6	<b>21,9</b>	9,0	12,9	<b>22,3</b>	9,1	13,2	<b>24,0</b>	9,8	14,1
<b>ΣΥΝΟΛΟ</b> <b>TOTAL</b>	<b>818,2</b>	<b>402,5</b>	<b>415,7</b>	<b>837,3</b>	<b>412,6</b>	<b>424,7</b>	<b>854,3</b>	<b>421,2</b>	<b>433,1</b>	<b>867,6</b>	<b>427,2</b>	<b>440,4</b>
0 - 14	<b>163,8</b>	84,2	79,6	<b>160,7</b>	82,4	78,3	<b>157,4</b>	80,8	76,6	<b>155,8</b>	79,8	76,0
15 - 44	<b>368,7</b>	182,5	186,2	<b>380,9</b>	189,9	191,0	<b>390,8</b>	194,6	196,2	<b>396,1</b>	196,7	199,4
45 - 64	<b>188,4</b>	92,2	96,2	<b>195,7</b>	95,5	100,2	<b>203,2</b>	99,5	103,7	<b>209,4</b>	102,6	106,7
65+	<b>97,3</b>	43,6	53,7	<b>100,0</b>	44,8	55,2	<b>102,9</b>	46,3	56,6	<b>106,4</b>	48,1	58,3



**ΜΕΡΟΣ ΙΙΙ. ΕΚΤΙΜΗΣΕΙΣ ΠΛΗΘΥΣΜΟΥ ΚΑΙ ΔΗΜΟΓΡΑΦΙΚΩΝ  
ΣΤΟΙΧΕΙΩΝ ΣΤΙΣ ΠΕΡΙΟΧΕΣ ΠΟΥ ΕΛΕΓΧΕΙ ΤΟ ΚΡΑΤΟΣ**

*(α) Πληθυσμός και νοικοκυριά*

**PART III. POPULATION ESTIMATES AND VITAL STATISTICS  
FOR THE GOVERNMENT CONTROLLED AREA**

*(a) Population and households*

Σημ.: Τα στοιχεία πληθυσμού και οι δημογραφικοί δείκτες έχουν αναθεωρηθεί για την περίοδο 1993-2000 με βάση τα αποτελέσματα της Απογραφής Πληθυσμού 2001.

Note: Population figures and demographic indicators have been revised for the period 1993-2000 on the basis of the results of the Census of Population 2001.



**ΠΙΝΑΚΑΣ 19. ΠΛΗΘΥΣΜΟΣ DE JURE ΚΑΤΑ ΦΥΛΟ, 1974-2006**  
**TABLE 19. DE JURE POPULATION BY SEX, 1974-2006**

Χρόνος Year	Μέσο του χρόνου (000's) Mid year (000's)				Τέλος του χρόνου (000's) End of the year (000's)			
	Σύνολο	Άντρες	Γυναίκες	Ετήσιο ποσοστό αύξησης	Σύνολο	Άντρες	Γυναίκες	Ετήσιο ποσοστό αύξησης
	Total	Males	Females	Annual growth rate %	Total	Males	Females	Annual growth rate %
1974	<b>520,5</b>	257,7	262,8		<b>505,7</b>	250,8	254,9	
1975	<b>502,2</b>	249,9	252,3	-3,5	<b>498,3</b>	248,7	249,6	-1,5
1976	<b>497,9</b>	248,6	249,3	-0,9	<b>497,6</b>	248,7	248,9	-0,1
1977	<b>497,5</b>	246,6	250,9	-0,1	<b>498,0</b>	246,8	251,2	0,1
1978	<b>499,6</b>	247,8	251,8	0,4	<b>501,3</b>	248,2	253,1	0,7
1979	<b>503,2</b>	249,5	253,7	0,7	<b>505,8</b>	250,9	254,9	0,9
1980	<b>508,6</b>	252,5	256,1	1,1	<b>512,3</b>	254,1	258,2	1,3
1981	<b>515,0</b>	255,9	259,1	1,3	<b>518,2</b>	257,1	261,1	1,2
1982	<b>520,8</b>	258,9	261,9	1,1	<b>524,6</b>	260,9	263,7	1,2
1983	<b>527,6</b>	262,4	265,2	1,3	<b>531,5</b>	264,4	267,1	1,3
1984	<b>534,8</b>	266,1	268,7	1,4	<b>538,4</b>	268,0	270,4	1,3
1985	<b>541,1</b>	269,5	271,6	1,2	<b>544,6</b>	271,3	273,3	1,2
1986	<b>547,5</b>	272,8	274,7	1,2	<b>550,9</b>	274,5	276,4	1,2
1987	<b>553,5</b>	276,0	277,5	1,1	<b>556,6</b>	277,5	279,1	1,0
1988	<b>559,3</b>	278,8	280,5	1,0	<b>562,7</b>	280,6	282,1	1,1
1989	<b>567,5</b>	283,1	284,4	1,5	<b>572,7</b>	285,6	287,1	1,8
1990	<b>579,4</b>	288,8	290,6	2,1	<b>587,1</b>	292,5	294,6	2,5
1991	<b>594,9</b>	296,2	298,7	2,7	<b>603,1</b>	300,3	302,8	2,7
1992	<b>610,6</b>	304,1	306,5	2,6	<b>619,2</b>	308,5	310,7	2,7
1993	<b>625,8</b>	311,5	314,3	2,5	<b>632,9</b>	314,5	318,4	2,2
1994	<b>639,0</b>	317,2	321,8	2,1	<b>645,4</b>	320,0	325,4	2,0
1995	<b>650,7</b>	322,3	328,4	1,8	<b>656,3</b>	324,8	331,5	1,7
1996	<b>660,9</b>	326,8	334,1	1,6	<b>666,3</b>	329,2	337,1	1,5
1997	<b>670,4</b>	330,9	339,5	1,4	<b>675,2</b>	333,0	342,2	1,3
1998	<b>678,9</b>	334,6	344,3	1,3	<b>682,9</b>	336,3	346,6	1,1
1999	<b>686,4</b>	337,8	348,6	1,1	<b>690,5</b>	339,7	350,8	1,1
2000	<b>693,6</b>	341,0	352,6	1,0	<b>697,5</b>	342,7	354,8	1,0
2001	<b>701,3</b>	344,3	357,0	1,1	<b>705,5</b>	346,2	359,3	1,1
2002	<b>709,6</b>	347,9	361,7	1,2	<b>715,1</b>	350,6	364,5	1,4
2003	<b>720,6</b>	353,7	366,9	1,6	<b>730,4</b>	359,3	371,1	2,1
2004	<b>737,1</b>	363,0	374,1	2,3	<b>749,2</b>	369,2	380,0	2,6
2005	<b>758,0</b>	373,6	384,4	2,8	<b>766,4</b>	377,8	388,6	2,3
2006	<b>770,9</b>	380,1	390,8	1,7	<b>778,7</b>	383,4	395,3	1,6

**ΠΙΝΑΚΑΣ 20. ΔΗΜΟΓΡΑΦΙΚΑ ΜΕΓΕΘΗ, 1974-2006**  
**TABLE 20. VITAL STATISTICS, 1974-2006**

Χρόνος Year	Γεννήσεις Births	Θάνατοι Deaths	Φυσική αύξηση Natural increase	Καθαρή μετανάστευση Net migration	Γάμοι Marriages	Διαζύγια Divorces
1974	8.593	5.605	2.988	-15.408	2.796	140
1975	8.040	3.964	4.076	-11.542	5.628	121
1976	9.295	4.262	5.033	-5.648	3.548	110
1977	9.108	4.526	4.582	-4.184	5.008	136
1978	9.382	4.177	5.205	-1.909	4.974	158
1979	9.899	4.228	5.671	-1.168	6.355	161
1980	10.383	4.719	5.664	+771	3.908	164
1981	10.099	4.332	5.767	+196	5.933	175
1982	10.840	4.419	6.421	-31	5.633	216
1983	10.900	4.523	6.377	+518	6.180	262
1984	11.005	4.286	6.719	+155	4.126	250
1985	10.568	4.599	5.969	+238	5.659	258
1986	10.691	4.579	6.112	+175	5.175	276
1987	10.337	4.912	5.425	+272	5.954	326
1988	10.752	4.903	5.849	+257	3.932	312
1989	10.273	4.834	5.439	+4.526	5.597	335
1990	10.622	4.844	5.778	+8.708	5.607	348
1991	10.442	5.075	5.367	+10.559	6.222	304
1992	11.372	5.220	6.152	+9.999	4.916	433
1993	10.514	4.789	5.725	+8.000	6.078	504
1994	10.379	4.924	5.455	+7.000	6.200	555
1995	9.869	4.935	4.934	+6.000	6.669	757
1996	9.638	4.958	4.680	+5.300	5.761	725
1997	9.275	5.173	4.102	+4.800	7.187	851
1998	8.879	5.432	3.447	+4.200	7.738	852
1999	8.505	5.070	3.435	+4.200	9.080	1.193
2000	8.447	5.355	3.092	+3.960	9.282	1.182
2001	8.167	4.827	3.340	+4.650	10.574	1.197
2002	7.883	5.168	2.715	+6.885	10.284	1.320
2003	8.088	5.200	2.888	+12.342	10.810	1.472
2004	8.309	5.225	3.084	+15.724	10.931 (5.349)	1.614
2005	8.243	5.425	2.818	+14.416	12.966 (5.881)	1.514
2006	8.731	5.127	3.604	+8.671	12.617 (5.252)	1.753

Σημ.: Σε παρένθεση οι γάμοι των κατοίκων Κύπρου

Note: Marriages of residents of Cyprus are shown in parenthesis

**ΠΙΝΑΚΑΣ 21. ΔΗΜΟΓΡΑΦΙΚΟΙ ΔΕΙΚΤΕΣ, 1974-2006**  
**TABLE 21. DEMOGRAPHIC INDICATORS, 1974-2006**

Χρόνος Year	Ετήσιο ποσοστό αύξησης (τέλος χρόνου) % Annual growth rate (end year) %	Ποσοστό γεννητι- κότητας Birth rate	Συνολικό ποσοστό γονιμότητας Total fertility rate	Ποσοστό θνησι- μότητας Death rate	Αναλογία γεν- νήσεων προς θανάτους Birth-death ratio	Ποσοστό φυσικής αύξησης Natural increase rate	Ποσοστό καθαρής μετα- νάστευσης Net migration rate	Ποσοστό βρεφικής θνησιμότητας Infant mortality rate	Ποσοστό γαμη- λιότητας Marriage rate	Ποσοστό διαζευκτι- κότητας Divorce rate	Ποσοστό ηλι- κιωμένων προς παιδιά Aged child ratio %	Ποσοστό εξάρτησης Age depende- ncy ratio %
1974		16,5	2,12	10,8	1,5	5,7	-29,6	17	5,4	0,27	..	..
1975	-1,5	16,0	2,01	7,9	2,0	8,1	-23,0	15	11,2	0,24	..	..
1976	-0,1	18,7	2,25	8,6	2,2	10,1	-11,3		7,1	0,22	..	..
1977	0,1	18,3	2,25	9,1	2,0	9,2	-8,4	13	10,1	0,27	..	..
1978	0,7	18,8	2,30	8,4	2,2	10,4	-3,8		10,0	0,32	..	..
1979	0,9	19,7	2,38	8,4	2,3	11,3	-2,3		12,6	0,32	..	..
1980	1,3	20,4	2,46	9,3	2,2	11,1	1,5		7,7	0,32	..	..
1981	1,2	19,6	2,37	8,4	2,3	11,2	0,4		11,5	0,34	..	..
1982	1,2	20,8	2,50	8,5	2,5	12,3	-0,1	12	10,8	0,41	43	56
1983	1,3	20,7	2,48	8,6	2,4	12,1	1,0		11,7	0,50	43	56
1984	1,3	20,6	2,48	8,0	2,6	12,6	0,3		7,7	0,47	42	57
1985	1,2	19,5	2,38	8,5	2,3	11,0	0,4		10,5	0,48	42	58
1986	1,2	19,5	2,40	8,4	2,3	11,1	0,3		9,5	0,50	41	58
1987	1,0	18,7	2,32	8,9	2,1	9,8	0,5		10,8	0,59	41	58
1988	1,1	19,2	2,41	8,8	2,2	10,4	0,5	11	7,0	0,56	41	59
1989	1,8	18,1	2,37	8,5	2,1	9,6	8,0		9,9	0,59	42	58
1990	2,5	18,3	2,42	8,4	2,2	9,9	15,0		9,7	0,60	42	58
1991	2,7	17,6	2,33	8,5	2,1	9,1	17,8		10,5	0,51	43	58
1992	2,7	18,6	2,49	8,5	2,2	10,1	16,4	10	8,1	0,71	43	57
1993	2,2	16,8	2,24	7,7	2,2	9,1	12,8	8,6	9,7	0,81	44	57
1994	2,0	16,2	2,17	7,7	2,1	8,5	11,0	8,6	9,7	0,87	44	56
1995	1,7	15,2	2,03	7,6	2,0	7,6	9,2	8,5	10,3	1,16	45	55
1996	1,5	14,6	1,96	7,5	1,9	7,1	8,0	8,3	8,7	1,10	46	55
1997	1,3	13,8	1,87	7,7	1,8	6,1	7,2	8,0	10,7	1,27	47	54
1998	1,1	13,1	1,76	8,0	1,6	5,1	6,2	7,0	11,4	1,26	48	53
1999	1,1	12,4	1,67	7,4	1,7	5,0	6,1	6,0	13,2	1,74	49	52
2000	1,0	12,2	1,64	7,7	1,6	4,5	5,7	5,6	13,4	1,70	51	51
2001	1,1	11,6	1,57	6,9	1,7	4,8	6,6	4,9	15,1	1,71	54	50
2002	1,4	11,1	1,49	7,3	1,5	3,8	9,7	4,7	14,5	1,86	57	49
2003	2,1	11,2	1,50	7,2	1,6	4,0	17,1	4,1	15,0	2,04	59	47
2004	2,6	11,3	1,49	7,1	1,6	4,2	21,3	3,5	7,3	2,19	62	45
2005	2,3	10,9	1,42	7,2	1,5	3,7	19,0	4,6	7,8	2,00	65	44
2006	1,6	11,3	1,44	6,7	1,7	4,6	11,2	3,1	6,8	2,27	68	43

Σημ.: 1. Οι δείκτες υπολογίστηκαν με τον πληθυσμό στο μέσο του χρόνου.  
 Note: 1. Rates are calculated on the basis of the mid-year population.

**ΠΙΝΑΚΑΣ 22. ΠΑΛΗΘΥΣΜΟΣ DE JURE ΚΑΤΑ ΜΗΝΑ, 1974-2006**  
**TABLE 22. DE JURE POPULATION BY MONTH, 1974-2006**

(000's)

Χρόνος Year	Γανουάριος January	Φεβρουάριος February	Μάρτιος March	Απρίλιος April	Μάιος May	Ιούνιος June	Ιούλιος July	Αύγουστος August	Σεπτέμβριος September	Οκτώβριος October	Νοέμβριος November	Δεκέμβριος December
1974	505,2	504,5	504,0	503,4	502,7	520,5	517,9	515,5	513,0	510,7	508,3	505,7
1975	506,2	506,6	506,9	507,4	508,0	508,6	509,3	510,2	510,9	511,5	512,0	512,3
1980	512,7	513,0	513,4	513,9	514,4	515,0	515,6	516,3	516,9	517,4	517,8	518,2
1982	518,5	518,9	519,4	519,7	520,2	520,8	521,5	522,1	522,8	523,5	524,2	524,6
1983	525,0	525,4	525,8	526,4	526,9	527,6	528,3	529,2	529,2	530,5	531,0	531,5
1984	532,1	532,5	533,0	533,5	534,1	534,8	535,6	536,2	536,8	537,5	538,0	538,4
1985	538,8	539,1	539,5	539,9	540,5	541,1	541,8	542,4	543,0	543,7	544,1	544,6
1986	545,0	545,4	545,9	546,5	546,9	547,5	548,2	548,9	549,4	550,1	550,5	550,9
1987	551,2	551,6	552,0	552,5	553,0	553,5	554,0	554,5	555,1	555,7	556,2	556,6
1988	557,0	557,3	557,8	558,1	558,7	559,3	559,8	560,4	561,1	561,8	562,3	562,7
1989	563,4	564,1	564,9	565,6	566,5	567,5	568,4	569,3	570,3	571,1	571,9	572,7
1990	573,6	574,6	575,8	576,9	578,1	579,4	580,8	582,1	583,4	584,6	585,9	587,1
1991	588,4	589,6	590,9	592,2	593,5	594,9	596,4	597,8	599,2	600,6	601,9	603,1
1992	604,2	605,3	606,4	607,8	609,1	610,6	612,1	613,5	615,0	616,5	617,9	619,2
1993	620,3	621,4	622,5	623,5	624,7	625,8	627,0	628,1	629,4	630,6	631,8	632,9
1994	633,9	634,9	635,9	636,9	637,9	639,0	640,1	641,1	642,2	643,3	644,4	645,4
1995	646,2	647,1	647,9	648,8	649,7	650,7	651,7	652,7	653,7	654,7	655,6	656,3
1996	657,0	657,7	658,5	659,3	660,1	660,9	661,9	662,7	663,7	664,6	665,5	666,3
1997	667,1	667,6	668,3	668,9	669,7	670,4	671,2	672,0	672,9	673,7	674,5	675,2
1998	675,9	676,4	676,9	677,5	678,2	678,9	679,5	680,1	680,9	681,6	682,2	682,9
1999	683,4	683,9	684,6	685,2	685,7	686,4	687,2	687,9	688,6	689,4	690,0	690,5
2000	691,0	691,4	691,9	692,4	693,0	693,6	694,2	694,9	695,6	696,3	697,0	697,5
2001	698,2	698,8	699,4	700,0	700,6	701,3	702,1	702,8	703,5	704,3	705,0	705,5
2002	706,5	707,4	707,7	708,2	708,5	709,6	710,4	711,7	713,1	713,9	714,2	715,1
2003	716,0	716,8	717,7	718,2	719,1	720,6	721,9	724,3	726,5	728,6	730,0	730,4
2004	731,4	732,1	733,2	734,5	735,6	737,1	739,5	742,3	744,7	746,5	748,1	749,2
2005	750,5	751,6	753,0	754,3	756,8	758,0	759,5	762,4	764,8	766,1	766,4	766,4
2006	767,3	767,9	768,3	769,3	770,1	770,9	772,4	773,7	775,2	776,9	778,1	778,7

**ΠΙΝΑΚΑΣ 23. ΠΛΗΘΥΣΜΟΣ DE JURE ΣΤΟ ΤΕΛΟΣ ΤΟΥ ΧΡΟΝΟΥ ΚΑΤΑ ΗΛΙΚΙΑ ΚΑΙ ΦΥΛΟ, 1992-2006**

**TABLE 23. END OF THE YEAR DE JURE POPULATION BY AGE AND SEX, 1992-2006**

	(000's)											
Ηλικία-Age	1992	1995	1997	1998	1999	2000	2001	2002	2003	2004	2005	2006
<b>Σύνολο - Total</b>	<b>619,2</b>	<b>656,3</b>	<b>675,2</b>	<b>682,9</b>	<b>690,5</b>	<b>697,5</b>	<b>705,5</b>	<b>715,1</b>	<b>730,4</b>	<b>749,2</b>	<b>766,4</b>	<b>778,7</b>
0 - 4	53,9	53,2	50,5	49,0	47,3	46,1	44,0	42,5	41,4	41,1	40,9	41,5
5 - 9	53,4	53,7	55,0	54,8	54,8	53,9	53,5	51,6	49,7	47,5	45,8	44,4
10 - 14	49,9	54,7	55,6	55,6	55,2	55,5	54,2	55,1	55,1	55,1	54,5	53,9
15 - 19	43,4	49,5	53,5	55,3	57,0	57,5	55,8	56,0	56,5	56,6	56,9	56,1
20 -24	45,2	46,5	47,5	48,8	49,9	52,6	53,6	55,7	58,3	62,4	64,3	65,0
25 - 29	47,7	47,7	48,0	47,8	48,4	48,1	50,0	50,9	52,8	56,7	61,9	65,1
30 - 34	50,4	51,0	50,4	50,2	49,6	49,5	49,3	50,2	53,0	55,1	56,3	58,1
35 - 39	45,2	50,5	52,8	53,2	53,0	52,6	52,7	52,0	53,1	53,9	54,1	54,3
40 - 44	42,2	44,9	46,8	48,2	49,8	51,4	53,4	54,3	55,4	56,2	57,1	56,9
45 - 49	37,8	41,2	43,1	43,8	44,5	45,2	46,6	48,1	50,2	52,8	55,0	56,4
50 - 54	30,3	35,4	38,1	39,3	40,3	41,1	43,5	44,7	45,8	47,0	48,2	49,3
55- 59	27,0	29,6	31,8	33,2	34,9	36,5	35,3	36,9	39,0	41,4	43,7	45,6
60 - 64	24,4	26,0	27,1	27,7	28,3	28,9	31,4	32,7	33,2	34,0	35,3	36,6
65 - 69	21,8	22,9	23,6	23,9	24,3	24,8	26,0	27,0	28,1	29,2	30,5	31,4
70 - 74	17,2	18,7	19,7	20,1	20,5	20,7	21,4	21,9	22,4	23,1	23,8	24,2
75 - 79	13,9	13,7	14,0	14,3	14,8	15,3	16,3	16,7	17,2	17,6	18,0	18,4
80+	15,5	17,1	17,7	17,7	17,9	17,8	18,5	18,8	19,2	19,5	20,1	21,5
<b>Ομάδες ηλικιών - Age groups</b>												
0 - 14	157,2	161,6	161,1	159,4	157,3	155,5	151,7	149,2	146,2	143,7	141,2	139,8
15 - 44	274,1	290,1	299,0	303,5	307,7	311,7	314,8	319,1	329,1	340,9	350,6	355,5
45 - 64	119,5	132,2	140,1	144,0	148,0	151,7	156,8	162,4	168,2	175,2	182,2	187,9
65+	68,4	72,4	75,0	76,0	77,5	78,6	82,2	84,4	86,9	89,4	92,4	95,5
<b>Ποσοστά - Percentages</b>												
0 - 14	25,4	24,6	23,9	23,3	22,8	22,3	21,5	20,9	20,0	19,2	18,4	18,0
15 - 44	44,3	44,2	44,3	44,4	44,6	44,7	44,6	44,6	45,1	45,5	45,7	45,7
45 - 64	19,3	20,1	20,7	21,1	21,4	21,7	22,2	22,7	23,0	23,4	23,8	24,1
65+	11,0	11,0	11,1	11,1	11,2	11,3	11,7	11,8	11,9	11,9	12,1	12,3
<b>Σύνολο - Total</b>	<b>100,0</b>	<b>100,0</b>	<b>100,0</b>	<b>100,0</b>	<b>100,0</b>	<b>100,0</b>	<b>100,0</b>	<b>100,0</b>	<b>100,0</b>	<b>100,0</b>	<b>100,0</b>	<b>100,0</b>
<b>Ποσοστά εξαρτήσεως - Dependency ratios</b>												
0 - 14/15-64	39,9	38,3	36,7	35,6	34,5	33,6	32,2	31,0	29,4	27,8	26,5	25,7
65+/15-64	17,4	17,1	17,1	17,0	17,0	17,0	17,4	17,5	17,5	17,3	17,3	17,6
(-14)+(65+)/(15-64)	57,3	55,4	53,8	52,6	51,5	50,5	49,6	48,5	46,9	45,2	43,8	43,3
<b>Ηλικιωμένοι/παιδιά - Aged/child ratio</b>												
(65+/0-14)	43,5	44,8	46,6	47,7	49,3	50,5	54,2	56,6	59,4	62,2	65,4	68,3

**ΠΙΝΑΚΑΣ 23 (συνέχ.). ΠΛΗΘΥΣΜΟΣ DE JURE ΣΤΟ ΤΕΛΟΣ ΤΟΥ ΧΡΟΝΟΥ ΚΑΤΑ ΗΛΙΚΙΑ ΚΑΙ ΦΥΛΟ, 1992-2006**

**TABLE 23(cont'd). END OF THE YEAR DE JURE POPULATION BY AGE AND SEX, 1992-2006**

(000's)

Ηλικία-Age	1992	1995	1997	1998	1999	2000	2001	2002	2003	2004	2005	2006
<b>Άντρες-Males</b>	<b>308,5</b>	<b>324,8</b>	<b>333,0</b>	<b>336,3</b>	<b>339,7</b>	<b>342,7</b>	<b>346,2</b>	<b>350,6</b>	<b>359,3</b>	<b>369,2</b>	<b>377,8</b>	<b>383,4</b>
0 - 4	27,9	27,5	25,9	25,2	24,2	23,6	22,4	21,8	21,2	21,1	21,0	21,4
5 - 9	27,6	27,7	28,4	28,3	28,2	27,8	27,4	26,4	25,5	24,3	23,4	22,6
10 - 14	25,7	28,2	28,6	28,6	28,5	28,5	28,0	28,4	28,4	28,2	28,0	27,6
15 - 19	22,1	25,0	27,1	28,0	29,0	29,2	28,7	28,7	28,9	29,0	28,9	28,6
20 - 24	22,9	22,9	23,1	23,7	24,3	25,7	27,1	28,4	30,0	32,0	32,5	32,3
25 - 29	24,1	23,4	23,2	23,0	23,0	22,8	23,9	24,8	26,3	28,5	31,4	32,7
30 - 34	25,5	25,3	24,7	24,5	24,1	23,8	23,2	23,7	25,5	27,1	27,7	28,7
35 - 39	22,8	25,3	26,2	26,3	26,1	25,8	25,3	24,8	25,2	25,8	26,2	26,4
40 - 44	21,0	22,5	23,5	24,2	25,0	25,7	26,1	26,4	27,1	27,6	27,9	27,8
45 - 49	19,0	20,4	21,3	21,7	22,1	22,5	23,2	23,6	24,5	25,8	27,1	27,9
50 - 54	14,9	17,6	19,0	19,5	20,0	20,3	21,5	22,0	22,6	23,1	23,8	24,3
55 - 59	13,0	14,4	15,6	16,4	17,2	18,1	17,3	18,0	19,1	20,2	21,2	22,2
60 - 64	11,1	12,2	13,0	13,3	13,7	14,0	15,3	15,9	16,1	16,4	17,1	17,7
65 - 69	10,1	10,4	10,6	10,8	11,1	11,5	12,2	12,7	13,3	14,0	14,7	15,2
70 - 74	8,0	8,6	9,0	9,0	9,1	9,2	9,6	9,8	10,1	10,5	10,9	11,2
75 - 79	6,2	6,2	6,3	6,4	6,6	6,8	7,2	7,3	7,5	7,6	7,8	8,0
80+	6,6	7,2	7,5	7,4	7,5	7,4	7,8	7,9	8,0	8,0	8,2	8,8
0-14	81,2	83,4	82,9	82,1	80,9	79,9	77,8	76,6	75,1	73,6	72,4	248,1
15-44	138,4	144,4	147,8	149,7	151,5	153,0	154,3	156,8	163,0	170,0	174,6	176,5
45-64	58,0	64,6	68,9	70,9	73,0	74,9	77,3	79,5	82,3	85,5	89,2	92,1
65+	30,9	32,4	33,4	33,6	34,3	34,9	36,8	37,7	38,9	40,1	41,6	43,2
<b>Γυναίκες-Females</b>	<b>310,7</b>	<b>331,5</b>	<b>342,2</b>	<b>346,6</b>	<b>350,8</b>	<b>354,9</b>	<b>359,3</b>	<b>364,5</b>	<b>371,1</b>	<b>380,0</b>	<b>388,6</b>	<b>395,3</b>
0 - 4	26,0	25,7	24,6	23,8	23,1	22,5	21,6	20,7	20,2	20,0	19,9	20,1
5 - 9	25,8	26,0	26,6	26,5	26,7	26,1	26,1	25,2	24,2	23,2	22,4	21,8
10 - 14	24,2	26,5	27,0	27,0	26,8	27,0	26,2	26,7	26,7	26,9	26,5	26,3
15 - 19	21,3	24,5	26,4	27,3	28,0	28,3	27,1	27,3	27,6	27,6	28,0	27,5
20 - 24	22,3	23,6	24,4	25,1	25,7	26,9	26,5	27,3	28,3	30,4	31,8	32,7
25 - 29	23,6	24,3	24,8	24,8	25,3	25,3	26,1	26,1	26,5	28,2	30,5	32,4
30 - 34	24,9	25,7	25,7	25,7	25,5	25,7	26,1	26,5	27,5	28,0	28,6	29,4
35 - 39	22,4	25,2	26,6	26,9	26,9	26,8	27,4	27,2	27,9	28,1	27,9	27,9
40 - 44	21,2	22,4	23,3	24,0	24,8	25,7	27,3	27,9	28,3	28,6	29,2	29,1
45 - 49	18,8	20,8	21,8	22,1	22,5	22,7	23,4	24,5	25,7	27,0	27,9	28,5
50 - 54	15,4	17,8	19,1	19,8	20,3	20,8	22,0	22,7	23,2	23,9	24,4	25,0
55 - 59	14,0	15,2	16,2	16,8	17,6	18,4	18,0	18,9	19,9	21,2	22,5	23,4
60 - 64	13,3	13,8	14,1	14,4	14,6	14,9	16,1	16,8	17,1	17,6	18,2	18,9
65 - 69	11,7	12,5	13,0	13,1	13,1	13,3	13,8	14,3	14,8	15,2	15,8	16,2
70 - 74	9,2	10,1	10,7	11,1	11,3	11,5	11,8	12,1	12,3	12,6	12,9	13,0
75 - 79	7,7	7,5	7,7	7,9	8,2	8,5	9,1	9,4	9,7	10,0	10,2	10,4
80+	8,9	9,9	10,2	10,3	10,4	10,5	10,7	10,9	11,2	11,5	11,9	12,7
0-14	76,0	78,2	78,2	77,3	76,6	75,6	73,9	72,6	71,1	70,1	68,8	68,2
15-44	135,7	145,7	151,2	153,8	156,2	158,7	160,5	162,3	166,1	170,9	176,0	179,0
45-64	61,5	67,6	71,2	73,1	75,0	76,8	79,5	82,9	85,9	89,7	93,0	95,8
65+	37,5	40,0	41,6	42,4	43,0	43,8	45,4	46,7	48,0	49,3	50,8	52,3



ΠΙΝΑΚΑΣ 24. ΠΛΗΘΥΣΜΟΣ ΣΤΟ ΤΕΛΟΣ ΤΟΥ ΧΡΟΝΟΥ ΚΑΤΑ ΕΠΑΡΧΙΑ (Αστικές-αγροτικές περιοχές), 1992-2006  
 TABLE 24. END OF THE YEAR POPULATION BY DISTRICT (Urban-rural areas), 1992-2006

Επαρχία	(000's)											District	
	1992	1995	1996	1997	1998	1999	2000	2001	2002	2003	2004		2005
<b>Σύνολο</b>	<b>619,2</b>	<b>656,3</b>	<b>666,3</b>	<b>675,2</b>	<b>682,9</b>	<b>690,5</b>	<b>697,5</b>	<b>705,5</b>	<b>715,1</b>	<b>730,4</b>	<b>749,2</b>	<b>766,4</b>	<b>778,7</b>
Λευκωσία	251,3	264,6	268,0	271,0	273,4	275,8	277,9	280,3	283,5	289,1	296,1	302,6	307,1
Αμμόχωστος	31,7	34,4	35,1	35,8	36,5	37,1	37,8	38,5	39,1	40,1	41,2	42,2	43,0
Λάρνακα	103,5	109,6	111,2	112,6	113,9	115,1	116,2	117,5	119,3	121,9	125,2	128,1	130,1
Λεμεσός	178,6	188,8	191,5	193,9	195,8	197,8	199,5	201,6	204,6	209,2	214,8	219,9	223,6
Πάφος	54,1	58,9	60,5	61,9	63,3	64,7	66,1	67,6	68,6	70,1	71,9	73,6	74,9
<b>Αστικές</b>	<b>418,9</b>	<b>446,9</b>	<b>454,7</b>	<b>461,8</b>	<b>468,1</b>	<b>474,3</b>	<b>480,1</b>	<b>486,7</b>	<b>494,3</b>	<b>505,9</b>	<b>520,0</b>	<b>533,2</b>	<b>542,9</b>
Λευκωσία	182,5	193,0	195,7	198,2	200,2	202,3	204,1	206,2	208,9	213,5	219,2	224,5	228,4
Αμμόχωστος	..	..	..	..	..	..	..	..	..	..	..	..	..
Λάρνακα	62,6	66,6	67,6	68,6	69,5	70,3	71,1	72,0	73,2	74,9	77,0	79,0	80,4
Λεμεσός	140,3	149,2	151,7	153,8	155,7	157,5	159,2	161,2	163,9	167,8	172,5	176,9	180,1
Πάφος	33,5	38,1	39,7	41,2	42,7	44,2	45,7	47,3	48,3	49,7	51,3	52,8	54,0
<b>Αγροτικές</b>	<b>200,3</b>	<b>209,4</b>	<b>211,6</b>	<b>213,4</b>	<b>214,8</b>	<b>216,2</b>	<b>217,4</b>	<b>218,8</b>	<b>220,8</b>	<b>224,5</b>	<b>229,2</b>	<b>233,2</b>	<b>235,8</b>
Λευκωσία	68,8	71,6	72,3	72,8	73,2	73,5	73,8	74,1	74,6	75,6	76,9	78,1	78,7
Αμμόχωστος	31,7	34,4	35,1	35,8	36,5	37,1	37,8	38,5	39,1	40,1	41,2	42,2	43,0
Λάρνακα	40,9	43,0	43,6	44,0	44,4	44,8	45,1	45,5	46,1	47,0	48,2	49,1	49,7
Λεμεσός	38,3	39,6	39,8	40,1	40,1	40,3	40,3	40,4	40,7	41,4	42,3	43,0	43,5
Πάφος	20,6	20,8	20,8	20,7	20,6	20,5	20,4	20,3	20,3	20,4	20,6	20,8	20,9
<b>Ποσοστό</b>													
Αστικές	67,7	68,1	68,2	68,4	68,5	68,7	68,8	69,0	69,1	69,3	69,4	69,6	69,7
Αγροτικές	32,3	31,9	31,8	31,6	31,5	31,3	31,2	31,0	30,9	30,7	30,6	30,4	30,3

**ΠΙΝΑΚΑΣ 25. ΝΟΙΚΟΚΥΡΙΑ ΣΤΟ ΤΕΛΟΣ ΤΟΥ ΧΡΟΝΟΥ ΚΑΤΑ ΕΠΑΡΧΙΑ (Αστικές-αγροτικές περιοχές), 1992-2006**  
**TABLE 25. HOUSEHOLDS AT THE END OF THE YEAR BY DISTRICT (Urban-rural areas), 1992-2006**

Επαρχία	(000's)													
	1992	1995	1996	1997	1998	1999	2000	2001	2002	2003	2004	2005	2006	District
<b>Σύνολο</b>	<b>190,5</b>	<b>202,4</b>	<b>206,6</b>	<b>210,9</b>	<b>215,3</b>	<b>219,7</b>	<b>224,3</b>	<b>229,0</b>	<b>233,0</b>	<b>238,8</b>	<b>247,7</b>	<b>256,6</b>	<b>263,3</b>	<b>Total</b>
Λευκωσία	77,4	81,9	83,5	85,0	86,6	88,2	89,9	91,6	93,2	95,4	98,9	102,3	104,9	Lefkosia
Αμμόχωστος	9,2	10,0	10,3	10,6	10,9	11,2	11,5	11,9	12,1	12,5	13,0	13,6	14,0	Ammochostos
Λάρνακα	30,8	32,7	33,4	34,1	34,8	35,5	36,3	37,0	37,7	38,7	40,2	41,7	42,8	Larnaca
Λεμεσός	55,6	58,8	59,9	61,1	62,3	63,5	64,7	65,9	67,1	68,8	71,3	73,9	75,8	Lemesos
Πάφος	17,5	19,0	19,5	20,1	20,7	21,3	21,9	22,6	22,9	23,4	24,3	25,1	25,8	Pafos
<b>Αστικές</b>	<b>128,9</b>	<b>138,5</b>	<b>141,8</b>	<b>145,3</b>	<b>148,8</b>	<b>152,4</b>	<b>156,2</b>	<b>160,0</b>	<b>163,4</b>	<b>167,9</b>	<b>174,6</b>	<b>181,3</b>	<b>186,4</b>	<b>Urban</b>
Λευκωσία	56,5	60,5	61,8	63,2	64,6	66,0	67,5	69,0	70,4	72,2	75,0	77,8	79,8	Lefkosia
Αμμόχωστος	..	..	..	..	..	..	..	..	..	..	..	..	..	Ammochostos
Λάρνακα	19,0	20,3	20,8	21,3	21,7	22,2	22,8	23,3	23,8	24,5	25,5	26,4	27,2	Larnaca
Λεμεσός	43,2	46,1	47,1	48,2	49,3	50,4	51,5	52,6	53,7	55,2	57,4	59,6	61,3	Lemesos
Πάφος	10,2	11,6	12,1	12,6	13,2	13,8	14,4	15,1	15,5	16,0	16,7	17,5	18,1	Pafos
<b>Αγροτικές</b>	<b>61,6</b>	<b>63,9</b>	<b>64,8</b>	<b>65,6</b>	<b>66,5</b>	<b>67,3</b>	<b>68,1</b>	<b>69,0</b>	<b>69,6</b>	<b>70,9</b>	<b>73,1</b>	<b>75,3</b>	<b>76,9</b>	<b>Rural</b>
Λευκωσία	20,9	21,4	21,7	21,8	22,0	22,2	22,4	22,6	22,8	23,2	23,9	24,5	25,1	Lefkosia
Αμμόχωστος	9,2	10,0	10,3	10,6	10,9	11,2	11,5	11,9	12,1	12,5	13,0	13,6	14,0	Ammochostos
Λάρνακα	11,8	12,4	12,6	12,8	13,1	13,3	13,5	13,7	13,9	14,2	14,7	15,3	15,6	Larnaca
Λεμεσός	12,4	12,7	12,8	12,9	13,0	13,1	13,2	13,3	13,4	13,6	13,9	14,3	14,5	Lemesos
Πάφος	7,3	7,4	7,4	7,5	7,5	7,5	7,5	7,5	7,4	7,4	7,6	7,6	7,7	Pafos
<b>Μέσο μέγεθος νοικοκυριού - Average household size</b>														
	3,23	3,23	3,21	3,19	3,16	3,13	3,09	3,06	3,05	3,04	3,01	2,97	2,94	

**ΜΕΡΟΣ ΙΙΙ. ΕΚΤΙΜΗΣΕΙΣ ΠΛΗΘΥΣΜΟΥ ΚΑΙ ΔΗΜΟΓΡΑΦΙΚΩΝ  
ΣΤΟΙΧΕΙΩΝ ΣΤΙΣ ΠΕΡΙΟΧΕΣ ΠΟΥ ΕΛΕΓΧΕΙ ΤΟ ΚΡΑΤΟΣ**

*(β) Γεννήσεις*

**PART III. POPULATION ESTIMATES AND VITAL STATISTICS  
FOR THE GOVERNMENT CONTROLLED AREA**

*(b) Births*



**ΠΙΝΑΚΑΣ 26. ΓΕΝΝΗΣΕΙΣ ΚΑΤΑ ΦΥΛΟ ΚΑΙ ΠΟΣΟΣΤΑ ΓΕΝΝΗΤΙΚΟΤΗΤΑΣ, 1974-2006**  
**TABLE 26. LIVE BIRTHS BY SEX AND BIRTH RATES, 1974-2006**

Χρόνος	Σύνολο	Αγόρια	Κορίτσια	Ποσοστό γεννητικότητας	% μεταβολή από τον προηγούμενο χρόνο	Αναλογία φύλου στη γέννηση	Αναλογία αγοριών στη γέννηση
Year	Total	Males	Females	Birth rate	% change over previous year	Sex ratio at birth	Masculinity proportion at birth
1974	<b>8.593</b>	4.407	4.186	16,5	..	1.053	51,3
1975	<b>8.040</b>	4.108	3.932	16,0	-6,4	1.045	51,1
1976	<b>9.295</b>	4.860	4.435	18,7	15,6	1.096	52,3
1977	<b>9.108</b>	4.793	4.315	18,3	-2,0	1.111	52,6
1978	<b>9.382</b>	4.768	4.614	18,8	3,0	1.033	50,8
1979	<b>9.899</b>	5.112	4.787	19,7	5,5	1.068	51,6
1980	<b>10.383</b>	5.446	4.937	20,4	4,9	1.103	52,5
1981	<b>10.099</b>	5.262	4.837	19,6	-2,7	1.088	52,1
1982	<b>10.840</b>	5.620	5.220	20,8	7,3	1.077	51,8
1983	<b>10.900</b>	5.610	5.290	20,7	0,6	1.060	51,5
1984	<b>11.005</b>	5.726	5.279	20,6	1,0	1.085	52,0
1985	<b>10.568</b>	5.549	5.019	19,5	-4,0	1.106	52,5
1986	<b>10.691</b>	5.540	5.151	19,5	1,2	1.076	51,8
1987	<b>10.337</b>	5.306	5.031	18,7	-3,3	1.055	51,3
1988	<b>10.752</b>	5.546	5.206	19,2	4,0	1.065	51,6
1989	<b>10.273</b>	5.394	4.879	18,1	-4,5	1.106	52,5
1990	<b>10.622</b>	5.446	5.176	18,3	3,4	1.052	51,3
1991	<b>10.442</b>	5.468	4.974	17,6	-1,7	1.099	52,4
1992	<b>11.372</b>	5.797	5.575	18,6	8,9	1.040	51,0
1993	<b>10.514</b>	5.442	5.072	16,8	-7,5	1.073	51,8
1994	<b>10.379</b>	5.335	5.044	16,2	-1,3	1.058	51,4
1995	<b>9.869</b>	5.152	4.717	15,2	-4,9	1.092	52,2
1996	<b>9.638</b>	4.995	4.643	14,6	-2,3	1.076	51,8
1997	<b>9.275</b>	4.719	4.556	13,8	-3,8	1.036	50,9
1998	<b>8.879</b>	4.591	4.288	13,1	-4,3	1.071	51,7
1999	<b>8.505</b>	4.312	4.193	12,4	-4,2	1.028	50,7
2000	<b>8.447</b>	4.417	4.030	12,2	-0,7	1.096	52,3
2001	<b>8.167</b>	4.201	3.966	11,6	-3,3	1.059	51,4
2002	<b>7.883</b>	4.123	3.760	11,1	-3,5	1.097	52,3
2003	<b>8.088</b>	4.166	3.922	11,2	2,6	1.062	51,5
2004	<b>8.309</b>	4.257	4.052	11,3	2,7	1.051	51,2
2005	<b>8.243</b>	4.225	4.018	10,9	-0,8	1.052	51,3
2006	<b>8.731</b>	4.559	4.172	11,3	5,9	1.093	52,2

**ΠΙΝΑΚΑΣ 27. ΠΟΣΟΣΤΑ ΓΟΝΙΜΟΤΗΤΑΣ, 1974-2006**  
**TABLE 27. FERTILITY RATES, 1974-2006**

Χρόνος Year	Ειδικά ποσοστά γονιμότητας κατά ηλικία Age - specific fertility rates							Συνολικό Ποσοστό Γονιμό- τητας Total Fertility Rate	Ακαθάριστο Ποσοστό Ανα- παραγωγής Gross Re- production Rate	Καθαρό Ποσοστό Ανα- παραγωγής Net Re- production Rate	Γενικό Ποσοστό Γονιμό- τητας General Fertility Rate
	15-19	20-24	25-29	30-34	35-39	40-44	45-49				
1974	95	674	782	388	140	36	3	2,12	1,03	0,99	65,83
1975	101	667	718	362	134	31	4	2,01	0,99	0,94	63,45
1976	123	751	791	411	144	31	4	2,25	1,08	1,05	72,77
1977	118	706	819	428	141	35	4	2,25	1,07	1,03	71,55
1978	139	737	837	420	136	26	3	2,30	1,13	1,09	73,27
1979	155	810	834	422	133	28	3	2,38	1,15	1,11	76,45
1980	178	847	848	425	137	20	2	2,46	1,17	1,12	79,53
1981	173	767	813	438	145	26	4	2,37	1,13	1,09	76,18
1982	187	840	842	461	144	23	3	2,50	1,20	1,16	80,92
1983	197	842	810	448	160	26	1	2,48	1,20	1,16	80,19
1984	196	845	811	447	159	24	1	2,48	1,19	1,17	80,15
1985	172	798	768	456	164	25	1	2,38	1,13	1,11	76,12
1986	173	811	765	453	167	30	2	2,40	1,16	1,13	76,41
1987	171	792	749	432	146	27	1	2,32	1,13	1,11	73,18
1988	183	812	785	429	175	28	4	2,41	1,17	1,15	75,71
1989	163	737	834	439	168	31	2	2,37	1,13	1,11	72,71
1990	172	746	845	447	173	35	2	2,42	1,18	1,16	73,54
1991	153	723	807	443	170	32	2	2,33	1,11	1,09	70,33
1992	161	747	835	510	194	38	3	2,49	1,22	1,20	74,63
1993	119	662	749	491	189	32	3	2,24	1,10	1,08	67,04
1994	104	610	759	477	188	33	2	2,17	1,06	1,05	64,46
1995	88	569	682	459	194	39	3	2,03	1,00	0,98	59,82
1996	77	512	703	458	176	33	3	1,96	0,96	0,95	57,28
1997	65	477	680	428	184	29	3	1,87	0,91	0,90	54,06
1998	61	445	629	426	169	33	2	1,76	0,86	0,85	50,81
1999	58	387	601	420	169	34	4	1,67	0,82	0,80	47,89
2000	50	360	602	433	159	36	3	1,64	0,80	0,79	46,91
2001	40	339	576	406	173	30	3	1,57	0,76	0,75	44,74
2002	37	295	547	413	165	34	3	1,49	0,73	0,72	42,54
2003	23	258	542	437	189	45	4	1,50	0,73	0,73	42,72
2004	29	239	549	441	187	39	4	1,49	0,73	0,72	42,58
2005	23	202	503	452	192	39	5	1,42	0,69	0,68	40,98
2006	44	246	522	424	167	31	3	1,44	0,70	0,69	42,46

Σημ.: (1) Τα ποσοστά βασίζονται σε εκτιμήσεις πληθυσμού de jure στο μέσο του χρόνου και στις γυναίκες ηλικίας 15-49 χρονών.

(2) Από το 1993 το συνολικό ποσοστό γονιμότητας και τα ειδικά ποσοστά ηλικία κατά ηλικία υπολογίζονται με τα ειδικά κατά ηλικία ποσοστά γονιμότητας της ακριβούς ηλικίας (και όχι 5-ετούς ομάδας ηλικίας)

Notes: (1) Rates are based on the mid-year population estimates and on the female population aged 15-49 years.

(2) As from 1993 the TFR and the age specific rates are calculated as a summation of the age-specific fertility rate of each single age (and not of the 5-year age groups)

**ΠΙΝΑΚΑΣ 28. ΓΕΝΝΗΣΕΙΣ ΚΑΤΑ ΜΗΝΑ ΚΑΙ ΦΥΛΟ, 1980-2006**  
**TABLE 28. LIVE BIRTHS BY MONTH AND SEX, 1980-2006**

Χρόνος Year	Φύλο Sex	Σύνολο Total	Ιαν. Jan.	Φεβρ. Febr.	Μάρτ. March	Απρ/λ. April	Μάιος May	Ιούν. June	Ιουλ. July	Αύγ. Aug.	Σεπτ. Sept.	Οκτ. Oct.	Νοέμ. Nov.	Δεκ. Dec.
1980	<b>Σύνολο-Total</b>	<b>10.383</b>	<b>834</b>	<b>811</b>	<b>815</b>	<b>802</b>	<b>838</b>	<b>882</b>	<b>996</b>	<b>930</b>	<b>909</b>	<b>916</b>	<b>811</b>	<b>839</b>
	Αγόρια-Males	<b>5.446</b>	442	430	412	417	414	452	524	471	495	497	442	450
	Κορίτσια-Females	<b>4.937</b>	392	381	403	385	424	430	472	459	414	419	369	389
1985	<b>Σύνολο-Total</b>	<b>10.568</b>	<b>846</b>	<b>730</b>	<b>830</b>	<b>819</b>	<b>942</b>	<b>891</b>	<b>1.049</b>	<b>895</b>	<b>958</b>	<b>959</b>	<b>835</b>	<b>814</b>
	Αγόρια-Males	<b>5.549</b>	455	390	456	446	493	468	553	451	509	494	427	407
	Κορίτσια-Females	<b>5.019</b>	391	340	374	373	449	423	496	444	449	465	408	407
1990	<b>Σύνολο-Total</b>	<b>10.622</b>	<b>824</b>	<b>792</b>	<b>831</b>	<b>820</b>	<b>889</b>	<b>940</b>	<b>964</b>	<b>947</b>	<b>917</b>	<b>911</b>	<b>902</b>	<b>886</b>
	Αγόρια-Males	<b>5.446</b>	426	409	445	417	433	468	500	463	481	467	466	472
	Κορίτσια-Females	<b>5.176</b>	398	383	386	403	455	472	464	484	436	444	436	414
1995	<b>Σύνολο-Total</b>	<b>9.869</b>	<b>786</b>	<b>744</b>	<b>780</b>	<b>779</b>	<b>833</b>	<b>778</b>	<b>858</b>	<b>894</b>	<b>952</b>	<b>879</b>	<b>830</b>	<b>756</b>
	Αγόρια-Males	<b>5.152</b>	401	431	410	393	430	393	446	466	486	465	435	396
	Κορίτσια-Females	<b>4.717</b>	385	313	370	386	403	385	412	428	466	414	395	360
2000	<b>Σύνολο-Total</b>	<b>8.447</b>	<b>776</b>	<b>611</b>	<b>643</b>	<b>596</b>	<b>654</b>	<b>707</b>	<b>754</b>	<b>760</b>	<b>737</b>	<b>783</b>	<b>763</b>	<b>663</b>
	Αγόρια-Males	<b>4.417</b>	404	313	330	315	345	377	423	404	376	420	400	310
	Κορίτσια-Females	<b>4.030</b>	372	298	313	281	309	330	331	356	361	363	363	353
2003	<b>Σύνολο-Total</b>	<b>8.088</b>	<b>651</b>	<b>571</b>	<b>650</b>	<b>538</b>	<b>667</b>	<b>674</b>	<b>756</b>	<b>687</b>	<b>790</b>	<b>728</b>	<b>728</b>	<b>648</b>
	Αγόρια-Males	<b>4.166</b>	316	309	329	280	345	364	399	353	407	357	374	333
	Κορίτσια-Females	<b>3.922</b>	335	262	321	258	322	310	357	334	383	371	354	315
2004	<b>Σύνολο-Total</b>	<b>8.309</b>	<b>669</b>	<b>610</b>	<b>678</b>	<b>602</b>	<b>617</b>	<b>705</b>	<b>732</b>	<b>724</b>	<b>761</b>	<b>733</b>	<b>745</b>	<b>733</b>
	Αγόρια-Males	<b>4.257</b>	351	301	349	313	347	344	389	337	383	386	359	398
	Κορίτσια-Females	<b>4.052</b>	318	309	329	289	270	361	343	387	378	347	386	335
2005	<b>Σύνολο-Total</b>	<b>8.243</b>	<b>714</b>	<b>592</b>	<b>646</b>	<b>608</b>	<b>649</b>	<b>652</b>	<b>709</b>	<b>745</b>	<b>795</b>	<b>751</b>	<b>710</b>	<b>672</b>
	Αγόρια-Males	<b>4.225</b>	375	312	319	287	332	345	355	377	432	365	380	346
	Κορίτσια-Females	<b>4.018</b>	339	280	327	321	317	307	354	368	363	386	330	326
2006	<b>Σύνολο-Total</b>	<b>8.731</b>	<b>680</b>	<b>641</b>	<b>678</b>	<b>615</b>	<b>620</b>	<b>758</b>	<b>775</b>	<b>780</b>	<b>839</b>	<b>863</b>	<b>760</b>	<b>722</b>
	Αγόρια-Males	<b>4.559</b>	355	326	351	334	345	389	401	407	453	442	383	373
	Κορίτσια-Females	<b>4.172</b>	325	315	327	281	275	369	374	373	386	421	377	349

**ΠΙΝΑΚΑΣ 29. ΓΕΝΝΗΣΕΙΣ ΚΑΤΑ ΗΛΙΚΙΑ ΜΗΤΕΡΑΣ-ΣΥΝΟΛΟ ΚΑΙ ΓΕΝΝΗΣΕΙΣ ΣΕ ΓΑΜΟ, 1980-2006**

**TABLE 29. LIVE BIRTHS BY AGE OF MOTHER-TOTAL AND MARITAL BIRTHS, 1980-2006**

Ηλικία μητέρας Age of mother	1980	1985	1990	1995	2000	2002	2003	2004	2005	2006
<b>ΣΥΝΟΛΟ ΓΕΝΝΗΣΕΩΝ - TOTAL BIRTHS</b>										
<b>Σύνολο - Total</b>	<b>10.383</b>	<b>10.568</b>	<b>10.622</b>	<b>9.869</b>	<b>8.447</b>	<b>7.883</b>	<b>8.088</b>	<b>8.309</b>	<b>8.243</b>	<b>8.731</b>
15 - 19	816	716	708	413	274	173	156	221	180	176
20 - 24	3.944	3.648	3.245	2.671	1.854	1.362	1.342	1.558	1.439	1.417
25 - 29	3.382	3.568	3.722	3.273	2.952	2.414	2.413	3.031	2.972	3.208
30 - 34	1.687	1.816	2.035	2.329	2.155	1.863	1.886	2.278	2.416	2.618
35 - 39	428	652	708	983	824	757	765	918	939	1.027
40 - 44	62	76	130	173	186	160	179	188	179	218
45 - 49	2	3	2	12	12	10	11	13	23	25
50+	3	0	3	1	1	4	5	2	0	6
Δε δηλώθηκε Not stated	59	89	69	14	189	1.140	1.331	100	95	36
<b>ΓΕΝΝΗΣΕΙΣ ΣΕ ΓΑΜΟ - MARITAL BIRTHS</b>										
<b>Σύνολο - Total</b>	<b>10.318</b>	<b>10.527</b>	<b>10.545</b>	<b>9.732</b>	<b>8.250</b>	<b>7.611</b>	<b>7.802</b>	<b>8.033</b>	<b>7.882</b>	<b>8.242</b>
15 - 19	806	714	702	396	251	155	148	193	155	130
20 - 24	3.925	3.637	3.227	2.636	1.809	1.282	1.298	1.486	1.346	1.270
25 - 29	3.364	3.559	3.705	3.239	2.905	2.357	2.355	2.954	2.868	3.083
30 - 34	1.673	1.808	2.013	2.301	2.103	1.829	1.851	2.223	2.346	2.529
35 - 39	425	645	701	965	808	738	755	893	893	968
40 - 44	61	74	124	169	178	154	168	182	163	201
45 - 49	2	3	2	12	12	10	9	13	22	23
50+	3	0	3	1	1	4	5	2	0	6
Δε δηλώθηκε Not stated	59	87	68	13	183	1.082	1.213	87	89	32



**ΠΙΝΑΚΑΣ 30. ΓΕΝΝΗΣΕΙΣ ΚΑΤΑ ΗΛΙΚΙΑ ΠΑΤΕΡΑ-ΣΥΝΟΛΟ ΚΑΙ ΓΕΝΝΗΣΕΙΣ ΣΕ ΓΑΜΟ, 1980-2006**  
**TABLE 30. LIVE BIRTHS BY AGE OF FATHER-TOTAL AND MARITAL BIRTHS, 1980-2006**

Ηλικία πατέρα Age of father	1980	1985	1990	1995	2000	2002	2003	2004	2005	2006
<b>ΣΥΝΟΛΟ ΓΕΝΝΗΣΕΩΝ - TOTAL BIRTHS</b>										
<b>Σύνολο - Total</b>	<b>10.383</b>	<b>10.568</b>	<b>10.622</b>	<b>9.869</b>	<b>8.447</b>	<b>7.883</b>	<b>8.088</b>	<b>8.309</b>	<b>8.243</b>	<b>8.731</b>
15 - 19	74	42	31	23	31	25	24	26	26	19
20 - 24	2.199	1.655	1.383	1.004	693	573	553	620	522	565
25 - 29	3.946	4.129	3.862	2.918	2.298	1.912	1.908	2.143	2.127	2.290
30 - 34	2.830	2.884	3.255	3.173	2.686	2.236	2.298	2.710	2.649	2.738
35 - 39	888	1.301	1.428	1.896	1.657	1.499	1.508	1.649	1.677	1.862
40 - 44	310	350	485	612	624	629	605	699	753	769
45 - 49	62	97	105	161	181	141	160	199	236	269
50+	29	34	30	39	49	70	70	92	88	113
Δε δηλώθηκε Not stated	45	76	41	43	228	798	962	171	165	106
<b>ΓΕΝΝΗΣΕΙΣ ΣΕ ΓΑΜΟ - MARITAL BIRTHS</b>										
<b>Σύνολο - Total</b>	<b>10.318</b>	<b>10.527</b>	<b>10.545</b>	<b>9.732</b>	<b>8.250</b>	<b>7.611</b>	<b>7.802</b>	<b>8.033</b>	<b>7.882</b>	<b>8.242</b>
15 - 19	74	42	31	22	27	21	23	22	20	9
20 - 24	2.190	1.653	1.376	990	671	535	533	576	474	475
25 - 29	3.934	4.126	3.852	2.887	2.270	1.828	1.844	2.094	2.059	2.189
30 - 34	2.819	2.880	3.246	3.148	2.655	2.166	2.230	2.658	2.599	2.664
35 - 39	880	1.295	1.415	1.877	1.630	1.472	1.476	1.617	1.619	1.809
40 - 44	307	346	475	605	606	601	587	674	711	730
45 - 49	62	97	100	155	169	129	148	184	218	244
50+	29	32	27	35	43	61	60	80	74	91
Δε δηλώθηκε Not stated	23	56	22	13	179	798	901	128	108	31

**ΠΙΝΑΚΑΣ 31. ΓΕΝΝΗΣΕΙΣ ΚΑΤΑ ΗΛΙΚΙΑ ΜΗΤΕΡΑΣ ΚΑΙ ΦΥΛΟ ΠΑΙΔΙΟΥ-ΣΥΝΟΛΟ ΚΑΙ ΓΕΝΝΗΣΕΙΣ ΣΕ ΓΑΜΟ, 2004-2006**  
**TABLE 31. LIVE BIRTHS BY AGE OF MOTHER AND SEX OF CHILD-TOTAL AND MARITAL BIRTHS, 2004-2006**

Ηλικία μητέρας Age of mother	2004			2005			2006		
	<b>Σύνολο Total</b>	Αγόρια Males	Κορίτσια Females	<b>Σύνολο Total</b>	Αγόρια Males	Κορίτσια Females	<b>Σύνολο Total</b>	Αγόρια Males	Κορίτσια Females
<b>ΣΥΝΟΛΟ ΓΕΝΝΗΣΕΙΣ - TOTAL BIRTHS</b>									
<b>Σύνολο - Total</b>	<b>8.309</b>	<b>4.257</b>	<b>4.052</b>	<b>8.243</b>	<b>4.225</b>	<b>4.018</b>	<b>8.731</b>	<b>4.559</b>	<b>4.172</b>
15 - 19	<b>221</b>	113	108	<b>180</b>	90	90	<b>176</b>	88	88
20 - 24	<b>1.558</b>	804	754	<b>1.439</b>	718	721	<b>1.417</b>	755	662
25 - 29	<b>3.031</b>	1.549	1.482	<b>2.972</b>	1.549	1.423	<b>3.208</b>	1.661	1.547
30 - 34	<b>2.278</b>	1.168	1.110	<b>2.416</b>	1.232	1.184	<b>2.618</b>	1.385	1.233
35 - 39	<b>918</b>	466	452	<b>939</b>	488	451	<b>1.027</b>	526	501
40 - 44	<b>188</b>	98	90	<b>179</b>	90	89	<b>218</b>	113	105
45 - 49	<b>13</b>	6	7	<b>23</b>	7	16	<b>25</b>	8	17
50+	<b>2</b>	1	1	<b>0</b>	0	0	<b>6</b>	2	4
Δε δηλώθηκε Not stated	<b>100</b>	52	48	<b>95</b>	51	44	<b>36</b>	21	15
<b>ΓΕΝΝΗΣΕΙΣ ΣΕ ΓΑΜΟ - MARITAL BIRTHS</b>									
<b>Σύνολο - Total</b>	<b>8.033</b>	<b>4.119</b>	<b>3.914</b>	<b>7.882</b>	<b>4.034</b>	<b>3.848</b>	<b>8.242</b>	<b>4.304</b>	<b>3.938</b>
15 - 19	<b>193</b>	101	92	<b>155</b>	77	78	<b>130</b>	67	63
20 - 24	<b>1.486</b>	767	719	<b>1.346</b>	675	671	<b>1.270</b>	678	592
25 - 29	<b>2.954</b>	1.511	1.443	<b>2.868</b>	1.482	1.386	<b>3.083</b>	1.595	1.488
30 - 34	<b>2.223</b>	1.140	1.083	<b>2.346</b>	1.200	1.146	<b>2.529</b>	1.334	1.195
35 - 39	<b>893</b>	453	440	<b>893</b>	463	430	<b>968</b>	496	472
40 - 44	<b>182</b>	96	86	<b>163</b>	82	81	<b>201</b>	106	95
45 - 49	<b>13</b>	6	7	<b>22</b>	7	15	<b>23</b>	6	17
50+	<b>2</b>	1	1	<b>0</b>	0	0	<b>6</b>	2	4
Δε δηλώθηκε Not stated	<b>87</b>	44	43	<b>89</b>	48	41	<b>32</b>	20	12

**ΠΙΝΑΚΑΣ 32. ΓΕΝΝΗΣΕΙΣ ΚΑΤΑ ΗΛΙΚΙΑ ΜΗΤΕΡΑΣ, ΦΥΛΟ ΚΑΙ ΤΟΠΟ ΣΥΝΗΘΟΥΣ ΔΙΑΜΟΝΗΣ ΜΗΤΕΡΑΣ-(Αστικές-Αγροτικές περιοχές), 2006**

**TABLE 32. LIVE BIRTHS BY AGE OF MOTHER, SEX OF CHILD AND PLACE OF USUAL RESIDENCE OF MOTHER-(Urban-Rural areas), 2006**

Ηλικία μητέρας Age of mother	Τόπος συνήθους διαμονής και φύλο Place of usual residence and sex											
	Σύνολο Total			Αστικές Urban			Αγροτικές Rural			Δεν δηλώθηκε Not stated		
	Σύνολο Total	Αγόρια Males	Κορίτσ. Females	Σύνολο Total	Αγόρια Males	Κορίτσ. Females	Σύνολο Total	Αγόρια Males	Κορίτσ. Females	Σύνολο Total	Αγόρια Males	Κορίτσ. Females
	<b>ΣΥΝΟΛΟ ΓΕΝΝΗΣΕΩΝ - TOTAL BIRTHS</b>											
<b>Σύνολο - Total</b>	<b>8.731</b>	<b>4.559</b>	<b>4.172</b>	<b>5.184</b>	<b>2.659</b>	<b>2.525</b>	<b>2.875</b>	<b>1.536</b>	<b>1.339</b>	<b>672</b>	<b>364</b>	<b>308</b>
15 - 19	176	88	88	81	33	48	59	33	26	36	22	14
20 - 24	1.417	755	662	677	361	316	602	323	279	138	71	67
25 - 29	3.208	1.661	1.547	1.888	938	950	1.101	607	494	219	116	103
30 - 34	2.618	1.385	1.233	1.699	904	795	753	384	369	166	97	69
35 - 39	1.027	526	501	662	336	326	280	148	132	85	42	43
40 - 44	218	113	105	139	72	67	67	32	35	12	9	3
45 - 49	25	8	17	18	5	13	5	2	3	2	1	1
50+	6	2	4	4	2	2	0	0	0	2	0	2
Δε δηλώθηκε Not stated	36	21	15	16	8	8	8	7	1	12	6	6
	<b>ΓΕΝΝΗΣΕΙΣ ΣΕ ΓΑΜΟ - MARITAL BIRTHS</b>											
<b>Σύνολο - Total</b>	<b>8.242</b>	<b>4.304</b>	<b>3.938</b>	<b>4.916</b>	<b>2.523</b>	<b>2.393</b>	<b>2.726</b>	<b>1.456</b>	<b>1.270</b>	<b>600</b>	<b>325</b>	<b>275</b>
15 - 19	130	67	63	58	25	33	40	21	19	32	21	11
20 - 24	1.270	678	592	597	318	279	543	294	249	130	66	64
25 - 29	3.083	1.595	1.488	1.816	903	913	1.066	583	483	201	109	92
30 - 34	2.529	1.334	1.195	1.649	878	771	735	375	360	145	81	64
35 - 39	968	496	472	632	319	313	265	142	123	71	35	36
40 - 44	201	106	95	129	67	62	64	32	32	8	7	1
45 - 49	23	6	17	17	4	13	5	2	3	1	0	1
50+	6	2	4	4	2	2	0	0	0	2	0	2
Δε δηλώθηκε Not stated	32	20	12	14	7	7	8	7	1	10	6	4

**ΠΙΝΑΚΑΣ 33. ΓΕΝΝΗΣΕΙΣ ΚΑΤΑ ΗΛΙΚΙΑ ΠΑΤΕΡΑ ΚΑΙ ΜΗΤΕΡΑΣ ΚΑΙ ΦΥΛΟ ΠΑΙΔΙΟΥ, 2006**  
**TABLE 33. LIVE BIRTHS BY AGE OF FATHER AND MOTHER AND SEX OF CHILD, 2006**

Ηλικία μητέρας Age of mother	Σύνολο Total	Ηλικία πατέρα - Age of father								Δε δηλ. Not stat.
		15-19	20-24	25-29	30-34	35-39	40-44	45-49	50+	
<b>ΣΥΝΟΛΟ ΓΕΝΝΗΣΕΩΝ - TOTAL BIRTHS</b>										
<b>Σύνολο - Total</b>	<b>8.731</b>	<b>19</b>	<b>565</b>	<b>2.290</b>	<b>2.738</b>	<b>1.862</b>	<b>769</b>	<b>269</b>	<b>113</b>	<b>106</b>
15 - 19	176	11	90	48	7	2	2	1	1	14
20 - 24	1.417	7	371	723	220	54	18	3	6	15
25 - 29	3.208	1	86	1.288	1.271	385	99	32	24	22
30 - 34	2.618	0	12	187	1.096	929	270	70	31	23
35 - 39	1.027	0	5	32	118	446	297	88	26	15
40 - 44	218	0	1	3	17	39	72	63	17	6
45 - 49	25	0	0	1	0	1	9	7	7	0
50+	6	0	0	1	0	1	0	3	1	0
Δε δηλώθηκε Not stated	36	0	0	7	9	5	2	2	0	11
<b>ΑΓΟΡΙΑ - MALES</b>										
<b>Σύνολο - Total</b>	<b>4.559</b>	<b>10</b>	<b>307</b>	<b>1.157</b>	<b>1.447</b>	<b>1.008</b>	<b>380</b>	<b>131</b>	<b>58</b>	<b>61</b>
15 - 19	88	3	48	24	2	1	1	1	1	7
20 - 24	755	6	199	370	124	32	7	2	3	12
25 - 29	1.661	1	49	653	678	203	38	19	13	7
30 - 34	1.385	0	8	90	572	509	149	23	16	18
35 - 39	526	0	2	13	56	237	151	49	11	7
40 - 44	113	0	1	2	10	23	32	31	10	4
45 - 49	8	0	0	0	0	1	1	2	4	0
50+	2	0	0	0	0	0	0	2	0	0
Δε δηλώθηκε Not stated	21	0	0	5	5	2	1	2	0	6
<b>ΚΟΡΙΤΣΙΑ - FEMALES</b>										
<b>Σύνολο - Total</b>	<b>4.172</b>	<b>9</b>	<b>258</b>	<b>1.133</b>	<b>1.291</b>	<b>854</b>	<b>389</b>	<b>138</b>	<b>55</b>	<b>45</b>
15 - 19	88	8	42	24	5	1	1	0	0	7
20 - 24	662	1	172	353	96	22	11	1	3	3
25 - 29	1.547	0	37	635	593	182	61	13	11	15
30 - 34	1.233	0	4	97	524	420	121	47	15	5
35 - 39	501	0	3	19	62	209	146	39	15	8
40 - 44	105	0	0	1	7	16	40	32	7	2
45 - 49	17	0	0	1	0	0	8	5	3	0
50+	4	0	0	1	0	1	0	1	1	0
Δε δηλώθηκε Not stated	15	0	0	2	4	3	1	0	0	5

**ΠΙΝΑΚΑΣ 34. ΓΕΝΝΗΣΕΙΣ ΚΑΤΑ ΗΛΙΚΙΑ ΠΑΤΕΡΑ ΚΑΙ ΜΗΤΕΡΑΣ ΚΑΙ ΤΟΠΟ ΣΥΝΗΘΟΥΣ ΔΙΑΜΟΝΗΣ ΤΗΣ ΜΗΤΕΡΑΣ (Αστικές-Αγροτικές περιοχές), 2006**  
**TABLE 34. LIVE BIRTHS BY AGE OF FATHER AND MOTHER AND PLACE OF USUAL RESIDENCE OF MOTHER (Urban-Rural areas), 2006**

Ηλικία μητέρας Age of mother	Σύνολο Total	Ηλικία πατέρα - Age of father								Δε δηλ. Not stat.
		15-19	20-24	25-29	30-34	35-39	40-44	45-49	50+	
<b>ΣΥΝΟΛΟ ΓΕΝΝΗΣΕΩΝ - TOTAL BIRTHS</b>										
<b>Σύνολο - Total</b>	<b>8.731</b>	<b>19</b>	<b>565</b>	<b>2.290</b>	<b>2.738</b>	<b>1.862</b>	<b>769</b>	<b>269</b>	<b>113</b>	<b>106</b>
15 - 19	176	11	90	48	7	2	2	1	1	14
20 - 24	1.417	7	371	723	220	54	18	3	6	15
25 - 29	3.208	1	86	1.288	1.271	385	99	32	24	22
30 - 34	2.618	0	12	187	1.096	929	270	70	31	23
35 - 39	1.027	0	5	32	118	446	297	88	26	15
40 - 44	218	0	1	3	17	39	72	63	17	6
45 - 49	25	0	0	1	0	1	9	7	7	0
50+	6	0	0	1	0	1	0	3	1	0
Δε δηλώθηκε Not stated	36	0	0	7	9	5	2	2	0	11
<b>ΑΣΤΙΚΕΣ - URBAN</b>										
<b>Σύνολο - Total</b>	<b>5.184</b>	<b>13</b>	<b>295</b>	<b>1.259</b>	<b>1.669</b>	<b>1.168</b>	<b>488</b>	<b>176</b>	<b>73</b>	<b>43</b>
15 - 19	81	7	40	20	4	1	2	1	0	6
20 - 24	677	5	185	325	111	32	8	1	3	7
25 - 29	1.888	1	59	769	725	223	67	20	14	10
30 - 34	1.699	0	7	118	736	584	173	50	21	10
35 - 39	662	0	4	20	76	296	188	54	19	5
40 - 44	139	0	0	2	11	27	42	43	10	4
45 - 49	18	0	0	1	0	1	8	3	5	0
50+	4	0	0	0	0	0	0	3	1	0
Δε δηλώθηκε Not stated	16	0	0	4	6	4	0	1	0	1
<b>ΑΓΡΟΤΙΚΕΣ - RURAL</b>										
<b>Σύνολο - Total</b>	<b>2.875</b>	<b>5</b>	<b>232</b>	<b>848</b>	<b>873</b>	<b>562</b>	<b>230</b>	<b>77</b>	<b>32</b>	<b>16</b>
15 - 19	59	3	38	10	2	0	0	0	1	5
20 - 24	602	2	167	322	81	18	7	1	1	3
25 - 29	1.101	0	21	454	453	129	21	9	8	6
30 - 34	753	0	4	52	302	288	83	16	8	0
35 - 39	280	0	1	7	28	117	92	27	6	2
40 - 44	67	0	1	0	5	10	25	19	7	0
45 - 49	5	0	0	0	0	0	0	4	1	0
50+	0	0	0	0	0	0	0	0	0	0
Δε δηλώθηκε Not stated	8	0	0	3	2	0	2	1	0	0
<b>ΔΕ ΔΗΛΩΘΗΚΕ - NOT STATED</b>										
<b>Σύνολο - Total</b>	<b>672</b>	<b>1</b>	<b>38</b>	<b>183</b>	<b>196</b>	<b>132</b>	<b>51</b>	<b>16</b>	<b>8</b>	<b>47</b>

**ΠΙΝΑΚΑΣ 35. ΠΑΙΔΙΑ ΠΟΥ ΓΕΝΝΗΘΗΚΑΝ ΣΕ ΓΑΜΟ Ή ΧΩΡΙΣ ΓΑΜΟ ΤΩΝ ΓΟΝΙΩΝ ΤΟΥΣ ΚΑΤΑ ΦΥΛΟ, 1980-2006**

**TABLE 35. MARITAL AND EXTRA MARITAL BIRTHS BY SEX, 1980-2006**

Παιδιά που γεννήθηκαν κατά φύλο	1980	1985	1990	1995	2000	2004	2005	2006	Marital or extra marital births and sex
<b>Σύνολο</b>	<b>10.383</b>	<b>10.568</b>	<b>10.622</b>	<b>9.869</b>	<b>8.447</b>	<b>8.309</b>	<b>8.243</b>	<b>8.731</b>	<b>Total</b>
<b>Σε γάμο</b>	<b>10.318</b>	<b>10.527</b>	<b>10.545</b>	<b>9.732</b>	<b>8.250</b>	<b>8.033</b>	<b>7.882</b>	<b>8.242</b>	<b>Marital</b>
<b>Χωρίς γάμο</b>	<b>65</b>	<b>41</b>	<b>77</b>	<b>137</b>	<b>197</b>	<b>276</b>	<b>361</b>	<b>489</b>	<b>Extra-marital</b>
Αγόρια	5.446	5.549	5.446	5.152	4.417	4.257	4.225	4.559	Males
Σε γάμο	5.411	5.528	5.412	5.074	4.314	4.119	4.034	4.304	Marital
Χωρίς γάμο	35	21	34	78	103	138	191	255	Extra-marital
Κορίτσια	4.937	5.019	5.176	4.717	4.030	4.052	4.018	4.172	Females
Σε γάμο	4.907	4.999	5.133	4.658	3.936	3.914	3.848	3.938	Marital
Χωρίς γάμο	30	20	43	59	94	138	170	234	Extra-marital
Αναλογία εξώγαμων παιδιών <sup>1</sup>	6,3	3,9	7,3	13,9	23,3	33,2	43,8	56,0	Extra-marital ratio <sup>1</sup>

<sup>1</sup> Εξώγαμα παιδιά σε κάθε 1000 γεννήσεις

<sup>1</sup> Extra-marital births per 1000 of total births

**ΠΙΝΑΚΑΣ 36. ΓΕΝΝΗΣΕΙΣ ΚΑΤΑ ΤΥΠΟ ΤΟΚΕΤΟΥ ΚΑΙ ΗΛΙΚΙΑ ΜΗΤΕΡΑΣ, 2005-2006**

**TABLE 36. LIVE BIRTHS BY TYPE OF BIRTH AND AGE OF MOTHER, 2005-2006**

Ηλικία μητέρας Age of mother	2005					2006				
	<b>Σύνολο Total</b>	Ένα Single	Δίδυμα Twin	Τρίδυμα+ Triplet+	Δε δηλ. Not stated	<b>Σύνολο Total</b>	Ένα Single	Δίδυμα Twin	Τρίδυμα+ Triplet+	Δε δηλ. Not stated
<b>Σύνολο - Total</b>	<b>8.243</b>	<b>7.805</b>	<b>362</b>	<b>46</b>	<b>30</b>	<b>8.731</b>	<b>8.338</b>	<b>340</b>	<b>53</b>	<b>0</b>
15 - 19	<b>180</b>	174	4	0	2	<b>176</b>	174	2	0	0
20 - 24	<b>1.439</b>	1.389	44	0	6	<b>1.417</b>	1.389	19	9	0
25 - 29	<b>2.972</b>	2.803	131	30	8	<b>3.208</b>	3.059	137	12	0
30 - 34	<b>2.416</b>	2.269	134	7	6	<b>2.618</b>	2.483	115	20	0
35 - 39	<b>939</b>	891	37	9	2	<b>1.027</b>	961	54	12	0
40 - 44	<b>179</b>	174	4	0	1	<b>218</b>	210	8	0	0
45 - 49	<b>23</b>	15	8	0	0	<b>25</b>	20	5	0	0
50+	<b>5</b>	0	0	0	5	<b>6</b>	6	0	0	0
Δε δηλώθηκε Not stated	<b>90</b>	90	0	0	0	<b>36</b>	36	0	0	0

**ΠΙΝΑΚΑΣ 37. ΠΑΙΔΙΑ ΚΑΤΑ ΣΕΙΡΑ ΓΕΝΝΗΣΕΩΣ, 1980-2006**  
**TABLE 37. LIVE BIRTHS BY LIVE BIRTH ORDER, 1980-2006**

Σειρά	1980	1985	1990	1995	2000	2003	2004	2005	2006	Order
<b>ΑΠΟΛΥΤΟΙ ΑΡΙΘΜΟΙ - ABSOLUTE NUMBERS</b>										
<b>Σύνολο</b>	<b>10.383</b>	<b>10.568</b>	<b>10.622</b>	<b>9.869</b>	<b>8.447</b>	<b>8.088</b>	<b>8.309</b>	<b>8.243</b>	<b>8.731</b>	<b>Total</b>
Πρώτο	4.726	4.024	4.093	3.445	3.185	3.161	3.568	3.501	3.826	First
Δεύτερο	3.657	3.920	3.826	3.313	2.808	2.617	2.900	2.893	3.005	Second
Τρίτο	1.463	1.965	1.969	1.968	1.442	1.195	1.242	1.294	1.327	Third
Τέταρτο	327	497	560	866	609	389	351	373	360	Fourth
Πέμπτο	89	100	114	173	137	121	87	87	102	Fifth
Έκτο	35	29	25	52	41	26	31	39	21	Sixth
Έβδομο	15	9	10	13	17	12	7	9	7	Seventh
Όγδοο+	16	8	5	7	9	13	13	4	9	Eighth+
Δε δηλώθηκε	55	16	21	31	199	554	110	43	74	Not stated
<b>ΠΟΣΟΣΤΙΑΙΑ ΑΝΑΛΟΓΙΑ - PERCENTAGES</b>										
<b>Σύνολο</b>	<b>100,0</b>	<b>100,0</b>	<b>100,0</b>	<b>100,0</b>	<b>100,0</b>	<b>100,0</b>	<b>100,0</b>	<b>100,0</b>	<b>100,0</b>	<b>Total</b>
Πρώτο	45,5	38,1	38,5	34,9	37,7	39,1	42,9	42,5	43,8	First
Δεύτερο	35,2	37,1	36,0	33,6	33,2	32,4	34,9	35,1	34,4	Second
Τρίτο	14,1	18,6	18,5	19,9	17,1	14,8	15,0	15,7	15,2	Third
Τέταρτο	3,2	4,7	5,3	8,8	7,2	4,8	4,2	4,5	4,1	Fourth
Πέμπτο	0,9	0,9	1,1	1,8	1,6	1,5	1,0	1,1	1,2	Fifth
Έκτο	0,3	0,3	0,2	0,5	0,5	0,3	0,4	0,5	0,2	Sixth
Έβδομο	0,1	0,1	0,1	0,1	0,2	0,1	0,1	0,1	0,1	Seventh
Όγδοο+	0,2	0,1	0,1	0,1	0,1	0,1	0,2	0,0	0,1	Eighth+
Δε δηλώθηκε	0,5	0,1	0,2	0,3	2,4	6,9	1,3	0,5	0,8	Not stated
<b>ΜΕΣΟΣ ΑΡΙΘΜΟΣ ΠΑΙΔΙΩΝ - AVERAGE NUMBER OF CHILDREN</b>										
	1,81	1,95	1,97	2,19	2,04	1,92	1,86	1,88	1,85	

Σημ.: Βιολογική σειρά γεννήσεως.

Note: Biological live birth order.

**ΠΙΝΑΚΑΣ 38. ΓΕΝΝΗΣΕΙΣ ΚΑΤΑ ΣΕΙΡΑ ΓΕΝΝΗΣΕΩΣ ΚΑΙ ΜΕΣΗ ΗΛΙΚΙΑ ΜΗΤΕΡΑΣ ΚΑΤΑ ΤΗ ΓΕΝΝΗΣΗ, 1974-2006**  
**TABLE 38. LIVE BIRTHS BY BIRTH ORDER AND MEAN AGE OF MOTHER AT CHILD BIRTH, 1974-2006**

Χρόνος Year	Σειρά γεννήσεως - Live birth order												Μέση ηλικία στο πρώτο παιδί age at birth of first child	Μέση ηλικία για όλα τα παιδιά Mean age at birth of any child
	Σύνολο Total		Πρώτο First		Δεύτερο Second		Τρίτο Third		Τέταρτο+ Fourth+		Δε δηλώθηκε Not stated			
	Αρ.-No	%	Αρ.-No	%	Αρ.-No	%	Αρ.-No	%	Αρ.-No	%	Αρ.-No	%		
1974	8.593	100,0	3.500	40,7	3.010	35,0	1.324	15,4	726	8,4	33	0,4	...	...
1975	8.040	100,0	3.465	43,1	2.627	32,7	1.168	14,5	704	8,8	76	0,9	24,0	26,4
1976	9.295	100,0	4.417	47,5	3.028	32,6	1.161	12,5	622	6,7	67	0,7	24,0	26,3
1977	9.108	100,0	3.613	39,7	3.381	37,1	1.479	16,2	569	6,4	66	0,6	24,4	26,7
1978	9.382	100,0	3.962	42,2	3.510	37,4	1.369	14,6	468	5,0	73	0,8	24,2	26,5
1979	9.899	100,0	4.418	44,6	3.500	35,4	1.460	14,8	474	4,7	47	0,5	23,4	26,0
1980	10.383	100,0	4.726	45,5	3.657	35,2	1.463	14,1	482	4,7	55	0,5	23,8	26,1
1981	10.099	100,0	4.015	39,7	3.921	38,8	1.604	15,9	509	5,1	50	0,5	23,9	26,4
1982	10.840	100,0	4.563	42,1	3.998	36,9	1.740	16,1	504	4,6	35	0,3	23,9	26,3
1983	10.900	100,0	4.515	41,4	4.004	36,7	1.784	16,4	589	5,4	8	0,1	23,9	26,3
1984	11.005	100,0	4.466	40,6	4.104	37,3	1.855	16,8	571	5,2	9	0,1	24,0	26,4
1985	10.568	100,0	4.024	38,1	3.920	37,1	1.965	18,6	643	6,1	16	0,1	23,7	26,2
1986	10.691	100,0	4.069	38,1	4.016	37,6	1.951	18,3	653	6,0	2	0,0	24,4	26,7
1987	10.337	100,0	4.089	39,6	3.763	36,4	1.856	18,0	626	6,0	3	0,0	24,3	26,7
1988	10.752	100,0	4.298	40,0	3.774	35,1	1.993	18,5	677	6,3	10	0,1	24,5	26,8
1989	10.273	100,0	3.791	36,9	3.707	36,1	2.021	19,7	736	7,2	18	0,2	24,4	27,1
1990	10.622	100,0	4.093	38,5	3.826	36,0	1.969	18,5	713	6,7	21	0,2	24,7	27,1
1991	10.443	100,0	3.983	38,1	3.646	34,9	1.964	18,8	815	7,8	35	0,3	24,8	27,3
1992	11.372	100,0	4.145	36,4	3.752	33,0	2.249	19,8	1.189	10,5	37	0,3	24,7	27,5
1993	10.514	100,0	3.525	33,5	3.545	33,7	2.145	20,4	1.220	11,6	79	0,8	25,0	27,8
1994	10.379	100,0	3.537	34,1	3.536	34,1	2.093	20,2	1.157	11,1	56	0,5	25,2	28,0
1995	9.868	100,0	3.445	34,9	3.313	33,6	1.968	19,9	1.111	11,3	31	0,3	25,5	28,2
1996	9.638	100,0	3.411	35,4	3.212	33,3	1.978	20,5	1.025	10,6	12	0,1	25,6	28,2
1997	9.275	100,0	3.329	35,9	3.118	33,6	1.790	19,3	1.031	11,1	7	0,1	25,8	28,4
1998	8.879	100,0	3.237	36,5	2.901	32,7	1.757	19,8	978	11,0	6	0,1	25,7	28,4
1999	8.505	100,0	3.172	37,3	2.843	33,4	1.609	18,9	880	10,3	1	0,0	25,8	28,6
2000	8.447	100,0	3.185	37,7	2.808	33,2	1.442	17,1	813	9,6	199	2,4	26,1	28,7
2001	8.167	100,0	3.061	37,5	2.639	32,3	1.291	15,8	701	8,6	475	5,8	26,3	28,9
2002	7.883	100,0	3.026	38,4	2.551	32,4	1.195	15,2	661	8,4	450	5,7	26,7	29,1
2003	8.088	100,0	3.161	39,1	2.617	32,4	1.195	14,8	561	6,9	554	6,8	26,9	29,3
2004	8.309	100,0	3.568	42,9	2.900	34,9	1.242	15,0	489	5,9	110	1,3	27,1	29,2
2005	8.243	100,0	3.501	42,5	2.893	35,1	1.294	15,7	512	6,2	43	0,5	27,4	29,4
2006	8.731	100,0	3.826	43,8	3.005	34,4	1.327	15,2	499	5,7	74	0,8	27,7	29,6

Σημ.: 1. Βιολογική σειρά γεννήσεως.  
 2. Το 1975 η σειρά γεννήσεως "δέκατο+" συμπεριλήφθηκε στην κατηγορία "δε δηλώθηκε".

Note: 1. Biological live birth order.  
 2. For 1975 the live birth order "tenth+" was included in the "not stated".



**ΠΙΝΑΚΑΣ 39. ΓΕΝΝΗΣΕΙΣ ΚΑΤΑ ΑΚΡΙΒΗ ΗΛΙΚΙΑ ΜΗΤΕΡΑΣ ΚΑΙ ΣΕΙΡΑ ΓΕΝΝΗΣΕΩΣ, 2006**  
**TABLE 39. LIVE BIRTHS BY SINGLE YEAR OF AGE OF MOTHER AND LIVE BIRTH ORDER, 2006**

Ηλικία μητέρας Age of mother	Σύνολο Total	Σειρά γεννήσεως - Live birth order						
		Πρώτο First	Δεύτερο Second	Τρίτο Third	Τέταρτο Fourth	Πέμπτο Fifth	Εκτο+ Sixth+	Δε δηλώθηκε Not stated
<b>Σύνολο-Total</b>	<b>8.731</b>	<b>3.826</b>	<b>3.005</b>	<b>1.327</b>	<b>360</b>	<b>102</b>	<b>37</b>	<b>74</b>
15 - 19	176	156	12	3	0	0	0	5
15	3	3	0	0	0	0	0	0
16	4	3	0	0	0	0	0	1
17	28	26	2	0	0	0	0	0
18	44	39	3	1	0	0	0	1
19	97	85	7	2	0	0	0	3
20 - 24	1.417	987	355	53	9	0	0	13
20	151	118	27	5	1	0	0	0
21	202	147	47	4	2	0	0	2
22	254	184	63	4	0	0	0	3
23	339	229	85	18	2	0	0	5
24	471	309	133	22	4	0	0	3
25 - 29	3.208	1.598	1.169	334	69	16	0	22
25	505	280	186	29	4	1	0	5
26	643	368	195	66	9	2	0	3
27	688	349	239	74	18	4	0	4
28	714	335	275	79	20	3	0	2
29	658	266	274	86	18	6	0	8
30 - 34	2.618	782	1.073	569	131	31	9	23
30	622	215	238	131	26	5	1	6
31	573	195	254	91	23	3	1	6
32	598	173	251	144	20	5	1	4
33	437	116	169	103	34	7	6	2
34	388	83	161	100	28	11	0	5
35 - 39	1.027	218	326	314	113	38	12	6
35	301	56	116	98	20	8	2	1
36	263	57	86	80	27	9	3	1
37	197	44	54	59	27	10	2	1
38	149	32	36	48	21	7	2	3
39	117	29	34	29	18	4	3	0
40 - 44	218	57	47	45	35	16	13	5
40	89	16	27	21	14	5	3	3
41	52	16	5	14	9	6	2	0
42	42	11	7	5	11	2	4	2
43	24	10	6	3	1	2	2	0
44	11	4	2	2	0	1	2	0
45 - 49	25	9	8	3	2	0	3	0
45	14	1	6	3	1	0	3	0
46	7	4	2	0	1	0	0	0
47	4	4	0	0	0	0	0	0
48	0	0	0	0	0	0	0	0
49	0	0	0	0	0	0	0	0
50+	6	3	2	1	0	0	0	0
Δε δηλ. Not stat.	36	16	13	5	1	1	0	0

**ΠΙΝΑΚΑΣ 40. ΓΕΝΝΗΣΕΙΣ ΚΑΤΑ ΣΕΙΡΑ ΓΕΝΝΗΣΕΩΣ, ΗΛΙΚΙΑ ΜΗΤΕΡΑΣ, ΚΑΙ ΤΟΠΟ ΣΥΝΗΘΟΥΣ ΔΙΑΜΟΝΗΣ ΜΗΤΕΡΑΣ (Αστικές-Αγροτικές περιοχές), 2006**  
**TABLE 40. LIVE BIRTHS BY LIVE BIRTH ORDER, AGE OF MOTHER, AND PLACE OF USUAL RESIDENCE OF MOTHER (Urban-Rural areas), 2006**

Σειρά γεννήσεως	Σύνολο Total	Ηλικία μητέρας - Age of mother								Live birth order
		15-19	20-24	25-29	30-34	35-39	40-44	45+	Δε δηλ. Not st.	
<b>ΣΥΝΟΛΟ</b>	<b>8.731</b>	<b>176</b>	<b>1.417</b>	<b>3.208</b>	<b>2.618</b>	<b>1.027</b>	<b>218</b>	<b>31</b>	<b>36</b>	<b>TOTAL</b>
Πρώτο	<b>3.826</b>	156	987	1.598	782	218	57	12	16	First
Δεύτερο	<b>3.005</b>	12	355	1.169	1.073	326	47	10	13	Second
Τρίτο	<b>1.327</b>	3	53	334	569	314	45	4	5	Third
Τέταρτο	<b>360</b>	0	9	69	131	113	35	2	1	Fourth
Πέμπτο	<b>102</b>	0	0	16	31	38	16	0	1	Fifth
Έκτο	<b>21</b>	0	0	0	7	8	4	2	0	Sixth
Έβδομο	<b>7</b>	0	0	0	1	1	5	0	0	Seventh
Όγδοο+	<b>9</b>	0	0	0	1	3	4	1	0	Eighth+
Δε δηλώθηκε	<b>74</b>	5	13	22	23	6	5	0	0	Not stated
<b>ΑΣΤΙΚΕΣ</b>	<b>5.184</b>	<b>81</b>	<b>677</b>	<b>1.888</b>	<b>1.699</b>	<b>662</b>	<b>139</b>	<b>22</b>	<b>16</b>	<b>URBAN</b>
Πρώτο	<b>2.275</b>	72	483	1.008	522	136	40	8	6	First
Δεύτερο	<b>1.868</b>	4	160	670	753	240	28	7	6	Second
Τρίτο	<b>743</b>	2	20	158	329	197	32	2	3	Third
Τέταρτο	<b>187</b>	0	6	31	67	63	18	2	0	Fourth
Πέμπτο	<b>47</b>	0	0	6	12	18	10	0	1	Fifth
Έκτο	<b>13</b>	0	0	0	3	5	3	2	0	Sixth
Έβδομο	<b>2</b>	0	0	0	0	0	2	0	0	Seventh
Όγδοο+	<b>6</b>	0	0	0	0	2	3	1	0	Eighth+
Δε δηλώθηκε	<b>43</b>	3	8	15	13	1	3	0	0	Not stated
<b>ΑΓΡΟΤΙΚΕΣ</b>	<b>2.875</b>	<b>59</b>	<b>602</b>	<b>1.101</b>	<b>753</b>	<b>280</b>	<b>67</b>	<b>5</b>	<b>8</b>	<b>RURAL</b>
Πρώτο	<b>1.196</b>	51	421	468	188	52	11	2	3	First
Δεύτερο	<b>947</b>	7	150	431	273	64	16	3	3	Second
Τρίτο	<b>498</b>	0	27	154	206	97	13	0	1	Third
Τέταρτο	<b>157</b>	0	3	32	59	45	17	0	1	Fourth
Πέμπτο	<b>49</b>	0	0	10	18	16	5	0	0	Fifth
Έκτο	<b>8</b>	0	0	0	4	3	1	0	0	Sixth
Έβδομο	<b>5</b>	0	0	0	1	1	3	0	0	Seventh
Όγδοο+	<b>3</b>	0	0	0	1	1	1	0	0	Eighth+
Δε δηλώθηκε	<b>12</b>	1	1	6	3	1	0	0	0	Not stated
<b>ΔΕ ΔΗΛΩΘΗΚΕ</b>	<b>672</b>	<b>36</b>	<b>138</b>	<b>219</b>	<b>166</b>	<b>85</b>	<b>12</b>	<b>4</b>	<b>12</b>	<b>NOT STATED</b>

**ΠΙΝΑΚΑΣ 41. ΓΕΝΝΗΣΕΙΣ ΚΑΤΑ ΕΠΙΠΕΔΟ ΜΟΡΦΩΣΗΣ ΜΗΤΕΡΑΣ ΚΑΙ ΠΑΤΕΡΑ ΚΑΙ ΣΕΙΡΑ ΓΕΝΝΗΣΕΩΣ, (Αστικές-Αγροτικές περιοχές), 2006**  
**TABLE 41. LIVE BIRTHS BY LEVEL OF EDUCATION OF MOTHER AND FATHER AND LIVE BIRTH ORDER, (Urban-Rural areas), 2006**

Μόρφωση/ Σειρά γεννήσεως	Μητέρα-Mother				Πατέρας- Father				Education/ Birth order
	Σύνολο Total	Αστικ. Urban	Αγροτ. Rural	Δε Δηλ. Not Stated	Σύνολο Total	Αστικ. Urban	Αγροτ. Rural	Δε Δηλ. Not Stated	
<b>ΣΥΝΟΛΟ</b>	<b>8.731</b>	<b>5.184</b>	<b>2.875</b>	<b>672</b>	<b>8.731</b>	<b>5.184</b>	<b>2.875</b>	<b>672</b>	<b>TOTAL</b>
Πρώτο	3.826	2.275	1.196	355	3.826	2.275	1.196	355	First
Δεύτερο	3.005	1.868	947	190	3.005	1.868	947	190	Second
Τρίτο	1.327	743	498	86	1.327	743	498	86	Third
Τέταρτο και πάνω	499	255	222	22	499	255	222	22	Fourth and over
Δε δηλώθηκε	74	43	12	19	74	43	12	19	Not stated
<b>ΔΗΜΟΤΙΚΟ</b>	<b>31</b>	<b>7</b>	<b>12</b>	<b>12</b>	<b>69</b>	<b>20</b>	<b>38</b>	<b>11</b>	<b>ELEMENTARY</b>
Πρώτο	14	3	5	6	24	6	10	8	First
Δεύτερο	3	0	1	2	22	8	12	2	Second
Τρίτο	7	2	3	2	15	2	13	0	Third
Τέταρτο και πάνω	7	2	3	2	8	4	3	1	Fourth and over
Δε δηλώθηκε	0	0	0	0	0	0	0	0	Not stated
<b>ΓΥΜΝΑΣΙΟ</b>	<b>2.719</b>	<b>1.425</b>	<b>1.209</b>	<b>85</b>	<b>3.372</b>	<b>1.781</b>	<b>1.503</b>	<b>88</b>	<b>SECONDARY</b>
Πρώτο	836	435	359	42	1.231	650	539	42	First
Δεύτερο	942	516	399	27	1.170	634	509	27	Second
Τρίτο	621	330	280	11	658	352	294	12	Third
Τέταρτο και πάνω	316	142	169	5	305	140	159	6	Fourth and over
Δε δηλώθηκε	4	2	2	0	8	5	2	1	Not stated
<b>ΚΟΛΛΕΓΙΟ</b>	<b>1.176</b>	<b>761</b>	<b>385</b>	<b>30</b>	<b>627</b>	<b>437</b>	<b>166</b>	<b>24</b>	<b>COLLEGE</b>
Πρώτο	454	287	153	14	257	172	69	16	First
Δεύτερο	449	295	145	9	220	167	48	5	Second
Τρίτο	222	146	70	6	121	78	40	3	Third
Τέταρτο και πάνω	47	31	16	0	26	18	8	0	Fourth and over
Δε δηλώθηκε	4	2	1	1	3	2	1	0	Not stated
<b>ΠΑΝΕΠΙΣΤΗΜΙΟ</b>	<b>1.286</b>	<b>941</b>	<b>317</b>	<b>28</b>	<b>1.245</b>	<b>975</b>	<b>245</b>	<b>25</b>	<b>UNIVERSITY</b>
Πρώτο	592	418	154	20	479	375	89	15	First
Δεύτερο	494	380	109	5	516	420	91	5	Second
Τρίτο	150	103	47	0	180	128	50	2	Third
Τέταρτο και πάνω	50	40	7	3	70	52	15	3	Fourth and over
Δε δηλώθηκε	0	0	0	0	0	0	0	0	Not stated
<b>ΔΕ ΔΗΛΩΘΗΚΕ</b>	<b>3.519</b>	<b>2.050</b>	<b>952</b>	<b>517</b>	<b>3.418</b>	<b>1.971</b>	<b>923</b>	<b>524</b>	<b>NOT STATED</b>

**ΠΙΝΑΚΑΣ 42. ΓΕΝΝΗΣΕΙΣ ΚΑΤΑ ΣΕΙΡΑ ΓΕΝΝΗΣΕΩΣ, ΕΠΙΠΕΔΟ ΜΟΡΦΩΣΗΣ ΚΑΙ ΗΛΙΚΙΑ ΜΗΤΕΡΑΣ, 2006**

**TABLE 42. LIVE BIRTHS BY BIRTH ORDER, EDUCATIONAL ATTAINMENT AND AGE OF MOTHER, 2006**

Μόρφωση/ Σειρά γεννήσεως	Σύνολο Total	Ηλικία μητέρας - Age of mother								Education/ Birth order
		15-19	20-24	25-29	30-34	35-39	40-44	45+	Δε δηλ. Not st.	
<b>ΣΥΝΟΛΟ</b>	<b>8.731</b>	<b>176</b>	<b>1.417</b>	<b>3.208</b>	<b>2.618</b>	<b>1.027</b>	<b>218</b>	<b>31</b>	<b>36</b>	<b>TOTAL</b>
Πρώτο	<b>3.826</b>	156	987	1.598	782	218	57	12	16	First
Δεύτερο	<b>3.005</b>	12	355	1.169	1.073	326	47	10	13	Second
Τρίτο	<b>1.327</b>	3	53	334	569	314	45	4	5	Third
Τέταρτο	<b>360</b>	0	9	69	131	113	35	2	1	Fourth
Πέμπτο+	<b>139</b>	0	0	16	40	50	29	3	1	Fifth+
Δε δηλώθηκε	<b>74</b>	5	13	22	23	6	5	0	0	Not stated
<b>ΔΗΜΟΤΙΚΟ</b>	<b>31</b>	<b>1</b>	<b>0</b>	<b>9</b>	<b>13</b>	<b>4</b>	<b>3</b>	<b>1</b>	<b>0</b>	<b>ELEMENTARY</b>
Πρώτο	<b>14</b>	1	0	5	5	2	0	1	0	First
Δεύτερο	<b>3</b>	0	0	0	2	1	0	0	0	Second
Τρίτο	<b>7</b>	0	0	3	4	0	0	0	0	Third
Τέταρτο	<b>4</b>	0	0	1	1	1	1	0	0	Fourth
Πέμπτο+	<b>3</b>	0	0	0	1	0	2	0	0	Fifth+
Δε δηλώθηκε	<b>0</b>	0	0	0	0	0	0	0	0	Not stated
<b>ΓΥΜΝΑΣΙΟ</b>	<b>2.719</b>	<b>73</b>	<b>542</b>	<b>1.005</b>	<b>696</b>	<b>324</b>	<b>69</b>	<b>3</b>	<b>7</b>	<b>SECONDARY</b>
Πρώτο	<b>836</b>	68	333	303	90	33	7	0	2	First
Δεύτερο	<b>942</b>	4	172	430	251	73	9	2	1	Second
Τρίτο	<b>621</b>	1	30	204	242	121	19	1	3	Third
Τέταρτο	<b>222</b>	0	7	53	82	61	18	0	1	Fourth
Πέμπτο+	<b>94</b>	0	0	14	30	35	15	0	0	Fifth+
Δε δηλώθηκε	<b>4</b>	0	0	1	1	1	1	0	0	Not stated
<b>ΚΟΛΛΕΓΙΟ</b>	<b>1.176</b>	<b>8</b>	<b>180</b>	<b>412</b>	<b>390</b>	<b>158</b>	<b>24</b>	<b>0</b>	<b>4</b>	<b>COLLEGE</b>
Πρώτο	<b>454</b>	6	149	189	79	25	4	0	2	First
Δεύτερο	<b>449</b>	2	29	183	177	51	6	0	1	Second
Τρίτο	<b>222</b>	0	0	36	119	59	7	0	1	Third
Τέταρτο	<b>38</b>	0	1	2	12	18	5	0	0	Fourth
Πέμπτο+	<b>9</b>	0	0	1	1	5	2	0	0	Fifth+
Δε δηλώθηκε	<b>4</b>	0	1	1	2	0	0	0	0	Not stated
<b>ΠΑΝΕΠΙΣΤΗΜΙΟ</b>	<b>1.286</b>	<b>3</b>	<b>67</b>	<b>484</b>	<b>502</b>	<b>186</b>	<b>35</b>	<b>8</b>	<b>1</b>	<b>UNIVERSITY</b>
Πρώτο	<b>592</b>	3	53	329	163	33	8	2	1	First
Δεύτερο	<b>494</b>	0	7	135	249	86	12	5	0	Second
Τρίτο	<b>150</b>	0	7	17	72	47	7	0	0	Third
Τέταρτο	<b>42</b>	0	0	3	16	17	5	1	0	Fourth
Πέμπτο+	<b>8</b>	0	0	0	2	3	3	0	0	Fifth+
Δε δηλώθηκε	<b>0</b>	0	0	0	0	0	0	0	0	Not stated
<b>ΔΕ ΔΗΛΩΘΗΚΕ</b>	<b>3.519</b>	<b>91</b>	<b>628</b>	<b>1.298</b>	<b>1.017</b>	<b>355</b>	<b>87</b>	<b>19</b>	<b>24</b>	<b>NOT STATED</b>

**ΠΙΝΑΚΑΣ 43. ΓΕΝΝΗΣΕΙΣ ΚΑΤΑ ΤΟΠΟ ΣΥΝΗΘΟΥΣ ΔΙΑΜΟΝΗΣ ΜΗΤΕΡΑΣ ΚΑΙ ΤΟΠΟ ΤΟΚΕΤΟΥ, 2006**

**TABLE 43. LIVE BIRTHS BY PLACE OF USUAL RESIDENCE OF MOTHER AND PLACE OF OCCURENCE, 2006**

Τόπος συνήθους διαμονής μητέρας	Σύνολο Total	Νοσοκομείο Hospital	Κλινική Priv. Clinic	Δε δηλώθ. Not stated	Place of usual residence of mother
<b>ΣΥΝΟΛΟ</b>	<b>8.731</b>	<b>2.130</b>	<b>6.471</b>	<b>130</b>	<b>TOTAL</b>
Αστικές	<b>5.184</b>	1.110	4.004	70	Urban
Αγροτικές	<b>2.875</b>	722	2.104	49	Rural
Δεν δηλώθηκε	<b>672</b>	298	363	11	Not stated
<b>ΛΕΥΚΩΣΙΑ</b>	<b>2.767</b>	<b>662</b>	<b>2.085</b>	<b>20</b>	<b>LEFKOSIA</b>
Αστικές	<b>1.870</b>	391	1.465	14	Urban
Αγροτικές	<b>897</b>	271	620	6	Rural
<b>ΑΜΜΟΧΩΣΤΟΣ</b>	<b>589</b>	<b>97</b>	<b>483</b>	<b>9</b>	<b>AMMOCHOSTOS</b>
Αγροτικές	<b>589</b>	97	483	9	Rural
<b>ΛΑΡΝΑΚΑ</b>	<b>1.331</b>	<b>332</b>	<b>955</b>	<b>44</b>	<b>LARNAKA</b>
Αστικές	<b>746</b>	177	541	28	Urban
Αγροτικές	<b>585</b>	155	414	16	Rural
<b>ΛΕΜΕΣΟΣ</b>	<b>2.485</b>	<b>588</b>	<b>1.886</b>	<b>11</b>	<b>LEMESOS</b>
Αστικές	<b>1.960</b>	442	1.511	7	Urban
Αγροτικές	<b>525</b>	146	375	4	Rural
<b>ΠΑΦΟΣ</b>	<b>887</b>	<b>153</b>	<b>699</b>	<b>35</b>	<b>PAFOS</b>
Αστικές	<b>608</b>	100	487	21	Urban
Αγροτικές	<b>279</b>	53	212	14	Rural

**ΠΙΝΑΚΑΣ 44. ΓΕΝΝΗΣΕΙΣ ΚΑΤΑ ΤΟΠΟ ΤΟΚΕΤΟΥ, 1985-2006**

**TABLE 44. LIVE BIRTHS BY PLACE OF OCCURRENCE, 1985-2006**

(%)

Χρόνος	Σύνολο Total	Νοσοκομείο Hospital	Κλινική Private Clinic	Σπίτι Home	Δε δηλώθηκε Not stated	Year
1985	100,0	33,3	66,7	0,0	0,0	1985
1990	100,0	26,3	73,7	0,0	0,0	1990
1991	100,0	27,5	72,5	0,0	0,0	1991
1992	100,0	27,5	72,5	0,0	0,0	1992
1993	100,0	27,0	73,0	0,0	0,0	1993
1994	100,0	27,1	72,9	0,0	0,0	1994
1995	100,0	27,5	72,5	0,0	0,0	1995
1996	100,0	27,1	72,9	0,0	0,0	1996
1997	100,0	29,0	71,0	0,0	0,0	1997
1998	100,0	29,1	70,9	0,0	0,0	1998
1999	100,0	30,2	69,8	0,0	0,0	1999
2000	100,0	30,5	67,4	0,0	2,1	2000
2001	100,0	26,9	56,9	0,0	16,2	2001
2002	100,0	24,8	62,6	0,0	12,6	2002
2003	100,0	23,0	60,0	0,0	17,0	2003
2004	100,0	24,3	71,4	0,0	4,3	2004
2005	100,0	26,0	73,3	0,0	0,7	2005
2006	100,0	24,4	74,1	0,0	1,5	2006

**ΠΙΝΑΚΑΣ 45. ΓΕΝΝΗΣΕΙΣ ΣΕ ΓΑΜΟ ΚΑΤΑ ΔΙΑΡΚΕΙΑ ΠΑΡΟΝΤΟΣ ΓΑΜΟΥ, 1980-2006**  
**TABLE 45. MARITAL LIVE BIRTHS BY DURATION OF CURRENT MARRIAGE, 1980-2006**

Διάρκεια γάμου Duration of marriage	1980	1985	1990	1995	2000	2002	2003	2004	2005	2006
<b>Σύνολο-Total</b>	<b>10.383</b>	<b>10.568</b>	<b>10.546</b>	<b>9.732</b>	<b>8.250</b>	<b>7.611</b>	<b>7.802</b>	<b>8.033</b>	<b>7.882</b>	<b>8.242</b>
<b>0 - 4</b>	<b>7.603</b>	<b>6.991</b>	<b>6.748</b>	<b>5.632</b>	<b>4.686</b>	<b>4.261</b>	<b>4.376</b>	<b>4.788</b>	<b>4.743</b>	<b>4.943</b>
0	2.673	2.189	2.221	1.562	1.399	1.246	1.323	1.424	1.354	1.424
1	1.691	1.402	1.269	1.221	1.019	923	966	1.057	1.065	1.122
2	1.217	1.178	1.109	920	856	785	754	808	892	919
3	1.012	1.277	1.103	996	732	654	711	745	739	819
4	1.010	945	1.046	933	680	653	622	754	693	659
<b>5 - 9</b>	<b>2.043</b>	<b>2.576</b>	<b>2.530</b>	<b>2.574</b>	<b>2.220</b>	<b>1.876</b>	<b>1.960</b>	<b>2.099</b>	<b>2.056</b>	<b>2.176</b>
5	746	836	670	758	589	530	555	640	623	613
6	442	645	622	534	489	437	450	527	494	541
7	340	456	536	487	420	375	354	355	391	431
8	265	310	432	409	382	313	336	298	283	361
9	250	329	270	386	340	221	265	279	265	230
10 - 14	512	675	875	1.063	865	768	723	715	714	712
15 - 19	84	114	157	275	236	196	187	187	222	226
20+	10	9	19	33	37	50	24	26	34	35
Δε δηλώθηκε Not stated	131	203	217	155	206	460	532	218	113	150

**ΠΙΝΑΚΑΣ 46. ΓΕΝΝΗΣΕΙΣ ΣΕ ΓΑΜΟ ΚΑΤΑ ΗΛΙΚΙΑ ΜΗΤΕΡΑΣ ΚΑΙ ΔΙΑΡΚΕΙΑ ΠΑΡΟΝΤΟΣ ΓΑΜΟΥ (Σύνολο), 2006**  
**TABLE 46. MARITAL LIVE BIRTHS BY AGE OF MOTHER AND DURATION OF CURRENT MARRIAGE (Total), 2006**

Διάρκεια γάμου Duration of marriage	Σύνολο Total	Ηλικία μητέρας - Age of mother							Δε δηλ. Not st.
		15-19	20-24	25-29	30-34	35-39	40-44	45+	
<b>ΑΠΟΛΥΤΟΙ ΑΡΙΘΜΟΙ - ABSOLUTE NUMBERS</b>									
<b>ΣΥΝΟΛΟ - TOTAL</b>	<b>8.242</b>	<b>130</b>	<b>1.270</b>	<b>3.083</b>	<b>2.529</b>	<b>968</b>	<b>201</b>	<b>29</b>	<b>32</b>
0 - 4	4.943	122	1.182	2.091	1.107	336	72	11	22
0	1.424	93	464	532	229	76	19	5	6
1	1.122	21	303	463	244	65	16	2	8
2	919	6	199	420	201	75	16	0	2
3	819	2	143	360	238	58	12	3	3
4	659	0	73	316	195	62	9	1	3
5-9	2.176	0	67	860	948	245	37	11	8
5	613	0	42	275	241	43	8	3	1
6	541	0	17	241	230	44	9	0	0
7	431	0	6	166	181	66	7	4	1
8	361	0	2	120	178	48	8	2	3
9	230	0	0	58	118	44	5	2	3
10 - 14	712	0	0	78	382	218	32	1	1
15 - 19	226	0	0	0	48	140	35	2	1
20 και πάνω and over	35	0	0	0	3	10	19	3	0
Δε δηλώθηκε Not stated	150	8	21	54	41	19	6	1	0
<b>ΠΟΣΟΣΤΙΑΙΑ ΑΝΑΛΟΓΙΑ - PERCENTAGES</b>									
<b>ΣΥΝΟΛΟ - TOTAL</b>	<b>100,0</b>	<b>100,0</b>	<b>100,0</b>	<b>100,0</b>	<b>100,0</b>	<b>100,0</b>	<b>100,0</b>	<b>100,0</b>	<b>100,0</b>
0 - 4	60,0	93,8	93,1	67,8	43,8	34,7	35,8	37,9	68,8
0	17,3	71,5	36,5	17,3	9,1	7,9	9,5	17,2	18,8
1	13,6	16,2	23,9	15,0	9,6	6,7	8,0	6,9	25,0
2	11,2	4,6	15,7	13,6	7,9	7,7	8,0	0,0	6,3
3	9,9	1,5	11,3	11,7	9,4	6,0	6,0	10,3	9,4
4	8,0	0,0	5,7	10,2	7,7	6,4	4,5	3,4	9,4
5-9	26,4	0,0	5,3	27,9	37,5	25,3	18,4	37,9	25,0
5	7,4	0,0	3,3	8,9	9,5	4,4	4,0	10,3	3,1
6	6,6	0,0	1,3	7,8	9,1	4,5	4,5	0,0	0,0
7	5,2	0,0	0,5	5,4	7,2	6,8	3,5	13,8	3,1
8	4,4	0,0	0,2	3,9	7,0	5,0	4,0	6,9	9,4
9	2,8	0,0	0,0	1,9	4,7	4,5	2,5	6,9	9,4
10 - 14	8,6	0,0	0,0	2,5	15,1	22,5	15,9	3,4	3,1
15 - 19	2,7	0,0	0,0	0,0	1,9	14,5	17,4	6,9	3,1
20 και πάνω and over	0,4	0,0	0,0	0,0	0,1	1,0	9,5	10,3	0,0
Δε δηλώθηκε Not stated	1,8	6,2	1,7	1,8	1,6	2,0	3,0	3,4	0,0

**ΠΙΝΑΚΑΣ 47. ΓΕΝΝΗΣΕΙΣ ΣΕ ΓΑΜΟ ΚΑΤΑ ΗΛΙΚΙΑ ΜΗΤΕΡΑΣ ΚΑΙ ΔΙΑΡΚΕΙΑ ΠΑΡΟΝΤΟΣ ΓΑΜΟΥ**  
**(Αστικές-Αγροτικές περιοχές), 2006**  
**TABLE 47. MARITAL LIVE BIRTHS BY AGE OF MOTHER AND DURATION OF CURRENT**  
**MARRIAGE (Urban -Rural areas), 2006**

Διάρκεια γάμου Duration of marriage	Σύνολο Total	Ηλικία μητέρας - Age of mother							Δε δηλ. Not st.
		15-19	20-24	25-29	30-34	35-39	40-44	45+	
<b>ΑΣΤΙΚΕΣ - URBAN</b>									
<b>ΣΥΝΟΛΟ - TOTAL</b>	<b>4.916</b>	<b>58</b>	<b>597</b>	<b>1.816</b>	<b>1.649</b>	<b>632</b>	<b>129</b>	<b>21</b>	<b>14</b>
0 - 4	2.976	52	561	1.292	779	226	49	9	8
0	821	43	234	337	144	46	12	4	1
1	689	6	140	292	188	46	13	1	3
2	563	2	90	266	145	47	11	0	2
3	494	1	65	218	157	41	8	3	1
4	409	0	32	179	145	46	5	1	1
5-9	1.313	0	27	454	624	172	25	6	5
5	363	0	19	151	157	29	7	0	0
6	344	0	4	146	159	31	4	0	0
7	256	0	2	77	122	48	5	2	0
8	224	0	2	61	116	37	4	2	2
9	126	0	0	19	70	27	5	2	3
10 - 14	397	0	0	34	204	137	21	0	1
15 - 19	129	0	0	0	23	84	20	2	0
20 και πάνω and over	19	0	0	0	1	5	10	3	0
Δε δηλώθηκε Not stated	82	6	9	36	18	8	4	1	0
<b>ΑΓΡΟΤΙΚΕΣ - RURAL</b>									
<b>ΣΥΝΟΛΟ - TOTAL</b>	<b>2.726</b>	<b>40</b>	<b>543</b>	<b>1.066</b>	<b>735</b>	<b>265</b>	<b>64</b>	<b>5</b>	<b>8</b>
0 - 4	1.595	39	509	666	269	84	21	0	7
0	484	31	189	158	71	25	6	0	4
1	352	6	138	144	47	12	3	0	2
2	291	2	84	130	47	24	4	0	0
3	266	0	64	120	65	12	4	0	1
4	202	0	34	114	39	11	4	0	0
5-9	724	0	25	351	277	57	10	4	0
5	213	0	14	112	73	11	1	2	0
6	168	0	9	85	61	10	3	0	0
7	151	0	2	77	52	16	2	2	0
8	110	0	0	47	51	8	4	0	0
9	82	0	0	30	40	12	0	0	0
10 - 14	267	0	0	34	153	69	10	1	0
15 - 19	83	0	0	0	22	46	14	0	1
20 και πάνω and over	16	0	0	0	2	5	9	0	0
Δε δηλώθηκε Not stated	41	1	9	15	12	4	0	0	0
<b>ΔΕ ΔΗΛΩΘΗΚΕ - NOT STATED</b>									
<b>ΣΥΝΟΛΟ - TOTAL</b>	<b>600</b>	<b>32</b>	<b>130</b>	<b>201</b>	<b>145</b>	<b>71</b>	<b>8</b>	<b>3</b>	<b>10</b>



**ΠΙΝΑΚΑΣ 48. ΓΕΝΝΗΣΕΙΣ ΣΕ ΓΑΜΟ ΚΑΤΑ ΗΛΙΚΙΑ ΜΗΤΕΡΑΣ, ΔΙΑΡΚΕΙΑ ΠΑΡΟΝΤΟΣ ΓΑΜΟΥ ΚΑΙ ΣΕΙΡΑ ΓΕΝΝΗΣΕΩΣ, 2006**

**TABLE 48. MARITAL LIVE BIRTHS BY AGE OF MOTHER, DURATION OF CURRENT MARRIAGE AND LIVE BIRTH ORDER, 2006**

Σειρά γεννήσεως/ Διάρκεια γάμου Live birth order/Duration of marriage	Σύνολο Total	Ηλικία μητέρας - Age of mother							Δε δηλ. Not st.
		15-19	20-24	25-29	30-34	35-39	40-44	45+	
<b>ΣΕΙΡΑ ΓΕΝΝΗΣΕΩΣ: ΠΡΩΤΟ - LIVE BIRTH ORDER: FIRST</b>									
<b>ΣΥΝΟΛΟ - TOTAL</b>	<b>3.437</b>	<b>110</b>	<b>856</b>	<b>1.493</b>	<b>721</b>	<b>186</b>	<b>47</b>	<b>11</b>	<b>13</b>
0 - 4	<b>3.087</b>	107	844	1.370	577	140	33	6	10
0	<b>1.239</b>	89	441	472	173	50	9	2	3
1	<b>877</b>	16	235	397	176	38	7	2	6
2	<b>516</b>	2	104	276	100	24	10	0	0
3	<b>298</b>	0	52	141	83	15	5	1	1
4	<b>157</b>	0	12	84	45	13	2	1	0
5-9	<b>281</b>	0	6	109	120	31	8	4	3
5	<b>100</b>	0	4	50	37	8	1	0	0
6	<b>74</b>	0	2	33	25	11	3	0	0
7	<b>58</b>	0	0	15	31	6	1	4	1
8	<b>33</b>	0	0	8	19	3	1	0	2
9	<b>16</b>	0	0	3	8	3	2	0	0
10 - 14	<b>31</b>	0	0	1	17	8	5	0	0
15 - 19	<b>7</b>	0	0	0	3	3	1	0	0
20 και πάνω and over	<b>1</b>	0	0	0	0	1	0	0	0
Δε δηλώθηκε Not stated	<b>30</b>	3	6	13	4	3	0	1	0
<b>ΣΕΙΡΑ ΓΕΝΝΗΣΕΩΣ: ΔΕΥΤΕΡΟ - LIVE BIRTH ORDER: SECOND</b>									
<b>ΣΥΝΟΛΟ - TOTAL</b>	<b>2.946</b>	<b>12</b>	<b>343</b>	<b>1.154</b>	<b>1.056</b>	<b>313</b>	<b>45</b>	<b>10</b>	<b>13</b>
0 - 4	<b>1.544</b>	12	291	642	430	136	21	3	9
0	<b>138</b>	4	23	52	39	11	6	1	2
1	<b>200</b>	4	62	56	51	22	3	0	2
2	<b>339</b>	4	78	131	86	37	3	0	0
3	<b>446</b>	0	75	202	130	31	4	2	2
4	<b>421</b>	0	53	201	124	35	5	0	3
5-9	<b>1.187</b>	0	46	484	529	106	12	6	4
5	<b>395</b>	0	28	182	155	23	5	2	0
6	<b>317</b>	0	14	139	147	15	2	0	0
7	<b>209</b>	0	3	86	94	25	1	0	0
8	<b>177</b>	0	1	56	88	26	3	2	1
9	<b>89</b>	0	0	21	45	17	1	2	3
10 - 14	<b>153</b>	0	0	12	81	53	6	1	0
15 - 19	<b>25</b>	0	0	0	5	15	5	0	0
20 και πάνω and over	<b>2</b>	0	0	0	1	0	1	0	0
Δε δηλώθηκε Not stated	<b>35</b>	0	6	16	10	3	0	0	0

(συνέχ.-cont'd)

**ΠΙΝΑΚΑΣ 48 (συνεχ.). ΓΕΝΝΗΣΕΙΣ ΣΕ ΓΑΜΟ ΚΑΤΑ ΗΛΙΚΙΑ ΜΗΤΕΡΑΣ, ΔΙΑΡΚΕΙΑ ΠΑΡΟΝΤΟΣ ΓΑΜΟΥ ΚΑΙ ΣΕΙΡΑ ΓΕΝΝΗΣΕΩΣ, 2005**

**TABLE 48 (cont'd). MARITAL LIVE BIRTHS BY AGE OF MOTHER, DURATION OF CURRENT MARRIAGE AND LIVE BIRTH ORDER, 2005**

Σειρά γεννήσεως/ Διάρκεια γάμου Live birth order/Duration of marriage	Σύνολο Total	Ηλικία μητέρας - Age of mother							Δε δηλ. Not st.
		15-19	20-24	25-29	30-34	35-39	40-44	45+	
<b>ΣΕΙΡΑ ΓΕΝΝΗΣΕΩΣ: ΤΡΙΤΟ - LIVE BIRTH ORDER: THIRD</b>									
<b>ΣΥΝΟΛΟ - TOTAL</b>	<b>1302</b>	<b>3</b>	<b>52</b>	<b>330</b>	<b>562</b>	<b>306</b>	<b>42</b>	<b>3</b>	<b>4</b>
0 - 4	254	3	42	73	85	42	5	1	3
0	36	0	0	8	13	13	0	1	1
1	32	1	4	8	14	3	2	0	0
2	52	0	16	12	12	8	2	0	2
3	65	2	15	16	23	8	1	0	0
4	69	0	7	29	23	10	0	0	0
5-9	576	0	10	212	250	91	11	1	1
5	96	0	7	37	36	12	2	1	1
6	134	0	1	61	53	18	1	0	0
7	134	0	2	53	48	27	4	0	0
8	120	0	0	41	61	16	2	0	0
9	92	0	0	20	52	18	2	0	0
10 - 14	357	0	0	40	198	107	12	0	0
15 - 19	91	0	0	0	21	58	11	1	0
20 και πάνω and over	5	0	0	0	1	2	2	0	0
Δε δηλώθηκε Not stated	19	0	0	5	7	6	1	0	0
<b>ΣΕΙΡΑ ΓΕΝΝΗΣΕΩΣ: ΤΕΤΑΡΤΟ ΚΑΙ ΠΑΝΩ LIVE BIRTH ORDER: FOURTH AND OVER</b>									
<b>ΣΥΝΟΛΟ - TOTAL</b>	<b>486</b>	<b>0</b>	<b>7</b>	<b>84</b>	<b>168</b>	<b>157</b>	<b>63</b>	<b>5</b>	<b>2</b>
0 - 4	52	0	2	5	14	17	13	1	0
0	10	0	0	0	4	1	4	1	0
1	11	0	0	2	3	2	4	0	0
2	10	0	0	1	2	6	1	0	0
3	10	0	1	1	2	4	2	0	0
4	11	0	1	1	3	4	2	0	0
5-9	125	0	5	52	45	17	6	0	0
5	18	0	3	5	10	0	0	0	0
6	16	0	0	8	5	0	3	0	0
7	28	0	1	11	7	8	1	0	0
8	31	0	1	15	10	3	2	0	0
9	32	0	0	13	13	6	0	0	0
10 - 14	171	0	0	25	86	50	9	0	1
15 - 19	103	0	0	0	19	64	18	1	1
20 και πάνω and over	26	0	0	0	1	7	15	3	0
Δε δηλώθηκε Not stated	9	0	0	2	3	2	2	0	0
<b>ΔΕ ΔΗΛΩΘΗΚΕ - NOT STATED</b>									
Δε δηλώθηκε Not stated	71	5	12	22	22	6	4	0	0

**ΠΙΝΑΚΑΣ 49. ΓΕΝΝΗΣΕΙΣ ΚΑΤΑ ΔΙΑΡΚΕΙΑ ΠΑΡΟΝΤΟΣ ΓΑΜΟΥ ΚΑΙ ΣΕΙΡΑ ΓΕΝΝΗΣΕΩΣ (Αστικές-Αγροτικές περιοχές), 2006**  
**TABLE 49. MARITAL LIVE BIRTHS BY DURATION OF CURRENT MARRIAGE AND LIVE BIRTH ORDER (Urban-Rural areas), 2006**

Διάρκεια γάμου Duration of marriage	Σειρά γεννήσεως - Live of birth order																		
	Σύνολο - Total						Αστικές - Urban						Αγροτικές - Rural						
	Πρώτο First	Δεύτερο Second	Τρίτο Third	Τέταρτο Fourth	+ Not stat.	Δε δηλ. Not stat.	Πρώτο First	Δεύτερο Second	Τρίτο Third	Τέταρτο Fourth	+ Not stat.	Δε δηλ. Not stat.	Πρώτο First	Δεύτερο Second	Τρίτο Third	Τέταρτο Fourth	+ Not stat.	Δε δηλ. Not stat.	
<b>ΣΥΝΟΛΟ-TOTAL</b>	<b>8.242</b>	<b>3.437</b>	<b>2.946</b>	<b>1.302</b>	<b>486</b>	<b>71</b>	<b>4.916</b>	<b>2.062</b>	<b>1.831</b>	<b>733</b>	<b>249</b>	<b>41</b>	<b>2.726</b>	<b>1.074</b>	<b>932</b>	<b>490</b>	<b>218</b>	<b>12</b>	<b>600</b>
0 - 4	4.943	3.087	1.544	254	52	6	2.976	1.851	935	155	31	4	1.595	980	513	83	18	1	372
0	1.424	1.239	138	36	10	1	821	700	87	26	7	1	484	427	46	8	3	0	119
1	1.122	877	200	32	11	2	689	534	123	23	8	1	352	274	67	8	3	0	81
2	919	516	339	52	10	2	563	326	201	30	4	2	291	154	111	20	6	0	65
3	819	298	446	65	10	0	494	197	256	35	6	0	266	78	160	27	1	0	59
4	659	157	421	69	11	1	409	94	268	41	6	0	202	47	129	20	5	1	48
5-9	2.176	281	1.187	576	125	7	1.313	172	758	310	69	4	724	72	365	235	50	2	139
5	613	100	395	96	18	4	363	58	239	51	11	4	213	32	135	39	7	0	37
6	541	74	317	134	16	0	344	48	211	76	9	0	168	16	91	55	6	0	29
7	431	58	209	134	28	2	256	33	132	72	19	0	151	15	69	56	9	2	24
8	361	33	177	120	31	0	224	23	119	65	17	0	110	6	48	47	9	0	27
9	230	16	89	92	32	1	126	10	57	46	13	0	82	3	22	38	19	0	22
10 - 14	712	31	153	357	171	0	397	19	101	197	80	0	267	9	36	137	85	0	48
15 - 19	226	7	25	91	103	0	129	4	15	60	50	0	83	2	7	24	50	0	14
20+	35	1	2	5	26	1	19	1	1	2	14	1	16	0	1	3	12	0	0
Δε δηλώθηκε Not stated	150	30	35	19	9	57	82	15	21	9	5	32	41	11	10	8	3	9	27

**ΠΙΝΑΚΑΣ 50. ΓΕΝΗΣΕΙΣ ΣΕ ΓΑΜΟ ΚΑΤΑ ΗΛΙΚΙΑ ΜΗΤΕΡΑΣ, ΣΕΙΡΑ ΚΑΙ ΔΙΑΡΚΕΙΑ ΠΑΡΟΝΤΟΣ ΓΑΜΟΥ, 2006**  
**TABLE 50. MARITAL LIVE BIRTHS BY AGE OF MOTHER, ORDER AND DURATION OF CURRENT MARRIAGE, 2006**

Ηλικία μητέρας/ Σειρά γάμου Age of mother/ Order of marriage	Διάρκεια παρόντος γάμου - Duration of current marriage											Δε δηλ. Not st.					
	0	1	2	3	4	5	6	7	8	9	10-14		15-19	20+			
<b>Σύνολο Total</b>																	
<b>ΣΥΝΟΛΟ - TOTAL</b>	<b>7.656</b>	<b>1.275</b>	<b>1.023</b>	<b>852</b>	<b>778</b>	<b>630</b>	<b>588</b>	<b>515</b>	<b>411</b>	<b>347</b>	<b>222</b>	<b>708</b>	<b>224</b>	<b>35</b>	<b>48</b>		
15-19	125	93	21	6	2	0	0	0	0	0	0	0	0	0	0	3	
20-24	1.240	453	301	198	143	73	41	17	6	2	0	0	0	0	0	6	
25-29	2.954	491	441	410	354	311	272	235	165	118	58	78	0	0	0	21	
30-34	2.314	177	200	174	222	185	231	219	173	172	118	381	48	3	11		
35-39	819	46	44	50	45	49	36	38	59	46	37	216	138	10	5		
40-44	151	10	6	13	6	8	4	6	4	4	4	31	35	19	1		
45-49	18	0	2	0	1	1	2	0	2	2	2	1	2	3	0		
50+	6	1	0	0	2	0	1	0	1	0	0	0	0	0	1		
Δε δηλ.-Not stat.	29	4	8	1	3	3	1	0	1	3	3	1	1	0	0		
<b>ΣΥΝΟΛΟ - TOTAL</b>	<b>487</b>	<b>147</b>	<b>99</b>	<b>67</b>	<b>41</b>	<b>29</b>	<b>23</b>	<b>25</b>	<b>17</b>	<b>14</b>	<b>8</b>	<b>4</b>	<b>2</b>	<b>0</b>	<b>11</b>		
15-19	0	0	0	0	0	0	0	0	0	0	0	0	0	0	0		
20-24	16	11	2	1	0	0	1	0	0	0	0	0	0	0	1		
25-29	98	41	22	10	6	5	2	5	1	2	0	0	0	0	4		
30-34	184	52	44	27	16	10	9	11	5	6	0	1	0	0	3		
35-39	137	29	21	25	13	13	7	6	7	2	7	2	2	0	3		
40-44	45	9	10	3	6	1	4	3	3	4	1	1	0	0	0		
45-49	4	3	0	0	0	0	0	0	1	0	0	0	0	0	0		
50+	0	0	0	0	0	0	0	0	0	0	0	0	0	0	0		
Δε δηλ.-Not stat.	3	2	0	1	0	0	0	0	0	0	0	0	0	0	0		
<b>ΣΥΝΟΛΟ - TOTAL</b>	<b>99</b>	<b>2</b>	<b>0</b>	<b>0</b>	<b>0</b>	<b>0</b>	<b>2</b>	<b>1</b>	<b>3</b>	<b>0</b>	<b>0</b>	<b>0</b>	<b>0</b>	<b>0</b>	<b>91</b>		

*ΔΕ ΔΗΛΩΘΗΚΕ - NOT STATED*

**ΠΙΝΑΚΑΣ 51. ΓΕΝΝΗΣΕΙΣ ΣΕ ΓΑΜΟ ΚΑΤΑ ΕΠΙΠΕΔΟ ΜΟΡΦΩΣΕΩΣ ΜΗΤΕΡΑΣ, ΣΕΙΡΑ ΓΕΝΝΗΣΕΩΣ ΚΑΙ ΔΙΑΡΚΕΙΑ ΠΑΡΟΝΤΟΣ ΓΑΜΟΥ, 2006**  
**TABLE 51. MARITAL LIVE BIRTHS BY EDUCATION OF MOTHER, LIVE BIRTH ORDER AND DURATION OF CURRENT MARRIAGE, 2006**

Επίπεδο μόρφωσης/ Σειρά γεννήσεως	Διάρκεια παρόντος γάμου - Duration of current marriage											Education/Live birth order				
	0	1	2	3	4	5	6	7	8	9	10-14		15-19	20+	Δε δηλ. Not st.	
<b>ΣΥΝΟΛΟ</b>	<b>8.242</b>	<b>1.424</b>	<b>1.122</b>	<b>919</b>	<b>819</b>	<b>659</b>	<b>613</b>	<b>541</b>	<b>431</b>	<b>361</b>	<b>230</b>	<b>712</b>	<b>226</b>	<b>35</b>	<b>150</b>	<b>TOTAL</b>
Πρώτο	3.437	1.239	877	516	298	157	100	74	58	33	16	31	7	1	30	First
Δεύτερο	2.946	138	200	339	446	421	395	317	209	177	89	153	25	2	35	Second
Τρίτο	1.302	36	32	52	65	69	96	134	134	120	92	357	91	5	19	Third
Τέταρτο+	486	10	11	10	10	11	18	16	28	31	32	171	103	26	9	Fourth+
Δε δηλώθηκε	71	1	2	2	0	1	4	0	2	0	1	0	0	1	57	Not stated
<b>ΔΗΜΟΤΙΚΟ</b>	<b>26</b>	<b>4</b>	<b>0</b>	<b>0</b>	<b>2</b>	<b>3</b>	<b>1</b>	<b>2</b>	<b>1</b>	<b>1</b>	<b>0</b>	<b>6</b>	<b>2</b>	<b>1</b>	<b>3</b>	<b>ELEMENTARY</b>
Πρώτο	10	4	0	0	0	2	0	0	1	0	0	1	0	0	2	First
Δεύτερο	3	0	0	0	1	0	0	0	0	0	0	2	0	0	0	Second
Τρίτο	6	0	0	0	1	0	1	1	0	1	0	2	0	0	0	Third
Τέταρτο+	7	0	0	0	0	1	0	1	0	0	0	1	2	1	1	Fourth+
Δε δηλώθηκε	0	0	0	0	0	0	0	0	0	0	0	0	0	0	0	Not stated
<b>ΓΥΜΝΑΣΙΟ</b>	<b>2.599</b>	<b>376</b>	<b>272</b>	<b>223</b>	<b>200</b>	<b>182</b>	<b>190</b>	<b>195</b>	<b>163</b>	<b>137</b>	<b>99</b>	<b>351</b>	<b>135</b>	<b>21</b>	<b>55</b>	<b>SECONDARY</b>
Πρώτο	743	299	181	89	52	34	25	19	9	8	1	8	5	0	13	First
Δεύτερο	926	52	63	105	125	114	121	113	66	58	31	45	11	0	22	Second
Τρίτο	617	21	19	19	18	29	35	58	70	51	46	190	43	5	13	Third
Τέταρτο+	309	4	9	10	5	5	9	5	17	20	21	108	76	15	5	Fourth+
Δε δηλώθηκε	4	0	0	0	0	0	0	0	1	0	0	0	0	1	2	Not stated
<b>ΚΟΛΛΕΓΙΟ/ ΠΑΝΕΠΙΣΤΗΜΙΟ</b>	<b>2.369</b>	<b>379</b>	<b>307</b>	<b>272</b>	<b>269</b>	<b>208</b>	<b>199</b>	<b>177</b>	<b>130</b>	<b>115</b>	<b>65</b>	<b>174</b>	<b>60</b>	<b>4</b>	<b>10</b>	<b>COLLEGE/ UNIVERSITY</b>
Πρώτο	966	338	257	165	89	46	20	19	13	5	7	5	0	0	2	First
Δεύτερο	933	33	44	92	159	142	134	107	76	64	27	41	9	0	5	Second
Τρίτο	371	6	4	15	20	18	38	45	32	41	28	93	30	0	1	Third
Τέταρτο+	95	2	1	0	1	1	7	6	9	5	3	35	21	4	0	Fourth+
Δε δηλώθηκε	4	0	1	0	0	1	0	0	0	0	0	0	0	0	2	Not stated
<b>ΔΕ ΔΗΛΩΘΗΚΕ</b>	<b>3.248</b>	<b>665</b>	<b>543</b>	<b>424</b>	<b>348</b>	<b>266</b>	<b>223</b>	<b>167</b>	<b>137</b>	<b>108</b>	<b>66</b>	<b>181</b>	<b>29</b>	<b>9</b>	<b>82</b>	<b>NOT STATED</b>

**ΠΙΝΑΚΑΣ 52. ΓΕΝΝΗΣΕΙΣ ΚΑΤΑ ΗΜΕΡΟΜΗΝΙΑ ΓΕΝΝΗΣΗΣ, 2006**  
**TABLE 52. LIVE BIRTHS BY DATE OF OCCURENCE, 2006**

Ημερομηνία Date	Ιανουάριος January	Φεβρουάριος February	Μάρτιος March	Απρίλιος April	Μάιος May	Ιούνιος June	Ιούλιος July	Αύγουστος August	Σεπτέμβριος September	Οκτώβριος October	Νοέμβριος November	Δεκέμβριος December	Σύνολο Total
1	17	31	27	10	13	24	22	28	32	16	34	31	285
2	28	30	21	8	23	37	7	30	27	39	32	23	305
3	26	35	40	27	21	19	34	22	17	32	27	8	308
4	33	14	24	26	17	11	21	35	24	33	16	31	285
5	20	12	20	24	28	36	22	22	24	21	12	18	259
6	14	29	8	20	15	18	24	16	27	27	24	28	250
7	11	29	27	24	15	22	27	26	21	23	22	16	263
8	20	29	29	23	26	20	23	33	31	18	26	27	305
9	32	24	21	10	18	38	11	27	20	35	25	21	282
10	26	32	39	28	30	24	28	44	20	43	48	7	369
11	26	17	19	25	21	13	31	32	36	31	28	28	307
12	24	6	14	29	22	10	35	17	29	21	5	43	255
13	23	24	22	21	18	19	27	10	27	27	30	29	277
14	22	24	18	41	7	29	32	16	37	22	21	25	294
15	13	23	21	18	28	29	19	17	36	17	27	40	288
16	27	24	12	15	24	36	10	28	23	40	28	19	286
17	21	24	33	32	25	21	31	24	16	28	32	10	297
18	15	16	17	29	18	12	22	32	41	32	25	35	294
19	20	9	14	22	31	33	25	17	27	29	18	30	275
20	23	27	22	20	22	31	37	11	30	34	30	33	320
21	19	25	22	9	11	28	28	34	31	25	38	29	299
22	12	25	22	12	22	36	29	29	33	13	31	27	291
23	28	15	21	12	21	35	12	28	31	26	20	20	269
24	18	40	29	22	19	28	36	27	15	31	27	12	304
25	23	22	13	20	22	19	26	34	24	23	32	8	266
26	17	10	11	21	18	24	33	24	30	38	10	12	248
27	30	23	32	25	13	25	31	11	39	31	32	35	327
28	19	22	11	22	5	25	38	31	27	22	23	24	269
29	18	0	20	11	31	30	18	23	39	15	15	28	248
30	29	0	19	9	18	26	6	28	25	35	22	14	231
31	26	0	30	0	18	0	30	24	0	36	0	11	175
<b>Σύνολο-Total</b>	<b>680</b>	<b>641</b>	<b>678</b>	<b>615</b>	<b>620</b>	<b>758</b>	<b>775</b>	<b>780</b>	<b>839</b>	<b>863</b>	<b>760</b>	<b>722</b>	<b>8.731</b>

**ΜΕΡΟΣ ΙΙΙ. ΕΚΤΙΜΗΣΕΙΣ ΠΛΗΘΥΣΜΟΥ ΚΑΙ ΔΗΜΟΓΡΑΦΙΚΩΝ  
ΣΤΟΙΧΕΙΩΝ ΣΤΙΣ ΠΕΡΙΟΧΕΣ ΠΟΥ ΕΛΕΓΧΕΙ ΤΟ ΚΡΑΤΟΣ**

*(γ) Θάνατοι*

**PART III. POPULATION ESTIMATES AND VITAL STATISTICS  
FOR THE GOVERNMENT CONTROLLED AREA**

*(c) Deaths*





**ΠΙΝΑΚΑΣ 53. ΘΑΝΑΤΟΙ ΚΑΤΑ ΦΥΛΟ ΚΑΙ ΠΟΣΟΣΤΑ ΘΝΗΣΙΜΟΤΗΤΑΣ, 1974-2006**  
**TABLE 53. DEATHS BY SEX AND DEATH RATES, 1974-2006**

Χρόνος Year	Σύνολο Total	Άντρες Males	Γυναίκες Females	Ποσοστά θνησιμότητας Death rate			Θάνατοι αντρών σε 1000 θανάτους γυναικών Male deaths per 1000 female deaths	Ποσοστό βρεφικής θνησι- μότητας Infant mor- tality rate	Ποσοστό θνησιμότητας κάτω των 5 χρονών Under five mortality rate
				Ακαθά- ριστο Crude	Άντρες Males	Γυναίκες Females			
1974	<b>5.605</b>	3.193	2.412	10,8	12,4	9,2	1.324	17	...
1975	<b>3.964</b>	2.171	1.793	7,9	8,7	7,1	1.211	15	...
1976	<b>4.262</b>	2.214	2.048	8,6	8,9	8,2	1.081	13	...
1977	<b>4.526</b>	2.359	2.167	9,1	9,6	8,6	1.089		...
1978	<b>4.177</b>	2.200	1.977	8,4	8,9	7,8	1.113	12	...
1979	<b>4.228</b>	2.133	2.095	8,4	8,5	8,3	1.018		...
1980	<b>4.719</b>	2.405	2.314	9,3	9,5	9,0	1.039		...
1981	<b>4.332</b>	2.283	2.049	8,4	8,9	7,9	1.114		...
1982	<b>4.419</b>	2.284	2.135	8,5	8,8	8,2	1.070		...
1983	<b>4.523</b>	2.357	2.166	8,6	9,0	8,2	1.088		...
1984	<b>4.286</b>	2.244	2.042	8,0	8,4	7,6	1.099		...
1985	<b>4.599</b>	2.333	2.266	8,5	8,7	8,3	1.030		...
1986	<b>4.579</b>	2.413	2.166	8,4	8,8	7,9	1.114	...	
1987	<b>4.912</b>	2.470	2.442	8,9	9,0	8,8	1.011	11	...
1988	<b>4.903</b>	2.592	2.311	8,8	9,3	8,2	1.122		...
1989	<b>4.834</b>	2.450	2.384	8,5	8,7	8,4	1.028		...
1990	<b>4.844</b>	2.539	2.305	8,4	8,8	7,9	1.102		12,8
1991	<b>5.075</b>	2.695	2.380	8,5	9,1	8,0	1.132	10	12,8
1992	<b>5.220</b>	2.680	2.540	8,5	8,8	8,3	1.055		12,3
1993	<b>4.789</b>	2.540	2.249	7,7	8,2	7,2	1.129	8,6	11,7
1994	<b>4.924</b>	2.564	2.360	7,7	8,1	7,3	1.086	8,6	11,1
1995	<b>4.935</b>	2.614	2.321	7,6	8,1	7,1	1.126	8,5	10,5
1996	<b>4.958</b>	2.649	2.309	7,5	8,1	6,9	1.147	8,3	9,8
1997	<b>5.173</b>	2.737	2.436	7,7	8,3	7,2	1.124	8,0	9,4
1998	<b>5.432</b>	2.908	2.524	8,0	8,7	7,3	1.152	7,0	9,0
1999	<b>5.070</b>	2.599	2.471	7,4	7,7	7,1	1.052	6,0	8,6
2000	<b>5.355</b>	2.846	2.509	7,7	8,3	7,1	1.134	5,6	8,0
2001	<b>4.827</b>	2.565	2.262	6,9	7,5	6,3	1.134	4,9	7,4
2002	<b>5.168</b>	2.752	2.416	7,3	7,9	6,7	1.139	4,7	7,0
2003	<b>5.200</b>	2.764	2.436	7,2	7,8	6,7	1.135	4,1	6,4
2004	<b>5.225</b>	2.825	2.400	7,1	7,8	6,4	1.177	3,5	5,9
2005	<b>5.425</b>	2.835	2.590	7,2	7,6	6,7	1.095	4,6	5,7
2006	<b>5.127</b>	2.623	2.504	6,7	6,9	6,4	1.048	3,1	5,3

Σημ.: Περιλαμβάνει θανάτους κατοίκων Κύπρου που πέθαναν στο εξωτερικό και τάφηκαν στην Κύπρο και τουρίστες που πέθαναν στην Κύπρο.

Note: Number of deaths includes residents who died abroad but buried in Cyprus and non residents who died in Cyprus.

**ΠΙΝΑΚΑΣ 54. ΘΑΝΑΤΟΙ ΚΑΤΑ ΗΛΙΚΙΑ ΚΑΙ ΦΥΛΟ, 2006**

**TABLE 54. DEATHS BY AGE AND SEX, 2006**

Ηλικία Age	Απόλυτοι αριθμοί Absolute numbers			Ποσοστιαία αναλογία Percentages		
	Σύνολο Total	Άντρες Males	Γυναίκες Females	Σύνολο Total	Άντρες Males	Γυναίκες Females
0-1	27	16	11	0,5	0,6	0,4
1-4	8	6	2	0,2	0,2	0,1
5-9	5	4	1	0,1	0,2	0,0
10-14	7	3	4	0,1	0,1	0,2
15-19	27	17	10	0,5	0,6	0,4
20-24	37	31	6	0,7	1,2	0,2
25-29	34	28	6	0,7	1,1	0,2
30-34	35	22	13	0,7	0,8	0,5
35-39	33	20	13	0,6	0,8	0,5
40-44	53	30	23	1,0	1,1	0,9
45-49	87	54	33	1,7	2,1	1,3
50-54	127	74	53	2,5	2,8	2,1
55-59	195	127	68	3,8	4,8	2,7
60-64	257	172	85	5,0	6,6	3,4
65-69	394	249	145	7,7	9,5	5,8
70-74	501	291	210	9,8	11,1	8,4
75-79	770	391	379	15,0	14,9	15,1
80-84	913	387	526	17,8	14,8	21,0
85+	1.607	693	914	31,3	26,4	36,5
Δε δηλ.-Not stat.	10	8	2	0,2	0,3	0,1
<b>ΣΥΝΟΛΟ/TOTAL</b>	<b>5.127</b>	<b>2.623</b>	<b>2.504</b>	<b>100,0</b>	<b>100,0</b>	<b>100,0</b>

**ΠΙΝΑΚΑΣ 55. ΕΙΔΙΚΑ ΠΟΣΟΣΤΑ ΘΝΗΣΙΜΟΤΗΤΑΣ ΚΑΤΑ ΗΛΙΚΙΑ, 2006**

**TABLE 55. AGE SPECIFIC MORTALITY RATES, 2006**

Ηλικία/Age	Σύνολο - Total	Άντρες - Males	Γυναίκες - Females
0-1	3,2	3,6	2,7
1-4	0,2	0,4	0,1
5-9	0,1	0,2	0,1
10-14	0,1	0,1	0,2
15-19	0,5	0,6	0,4
20-24	0,6	1,0	0,2
25-29	0,5	0,9	0,2
30-34	0,6	0,8	0,4
35-39	0,6	0,8	0,5
40-44	0,9	1,1	0,8
45-49	1,5	1,9	1,2
50-54	2,6	3,1	2,1
55-59	4,3	5,8	2,9
60-64	7,1	9,8	4,5
65-69	12,5	16,3	8,9
70-74	20,4	25,7	15,9
75-79	40,8	47,6	35,6
80-84	73,5	73,7	73,3
85+	162,3	176,9	152,8

**ΠΙΝΑΚΑΣ 56. ΘΑΝΑΤΟΙ ΚΑΤΑ ΜΗΝΑ ΚΑΙ ΦΥΛΟ, 1980-2006**  
**TABLE 56. DEATHS BY MONTH AND SEX, 1980-2006**

Χρόνος Year	Φύλο Sex	Σύνολο Total	Ιαν. Jan.	Φεβρ. Febr.	Μάρτ. March	Απριλ. April	Μάιος May	Ιούν. June	Ιουλ. July	Αύγ. Aug.	Σεπτ. Sept.	Οκτ. Oct.	Νοέμ. Nov.	Δεκ. Dec.
1980	Σύνολο-Total	4.719	496	530	514	409	344	381	342	280	289	333	351	450
	Άντρες-Males	2.405	296	255	251	187	191	191	191	124	155	180	151	233
	Γυναίκες-Females	2.314	200	275	263	222	153	190	151	156	134	153	200	217
1985	Σύνολο-Total	4.599	477	413	455	386	328	337	363	378	348	334	362	418
	Άντρες-Males	2.333	238	189	241	207	164	178	190	196	183	181	152	214
	Γυναίκες-Females	2.266	239	224	214	179	164	159	173	182	165	153	210	204
1990	Σύνολο-Total	4.844	619	465	441	419	394	366	334	356	321	383	347	399
	Άντρες-Males	2.539	339	234	221	220	214	199	169	183	186	187	186	201
	Γυναίκες-Females	2.305	280	231	220	199	180	167	165	173	135	196	161	198
1995	Σύνολο-Total	4.935	449	405	409	399	420	310	401	382	395	389	413	563
	Άντρες-Males	2.614	236	210	222	211	209	157	211	203	219	199	231	306
	Γυναίκες-Females	2.321	213	195	187	188	211	153	190	179	176	190	182	257
2000	Σύνολο-Total	5.355	618	484	494	418	405	449	455	376	357	425	405	469
	Άντρες-Males	2.844	330	291	264	200	210	226	242	201	202	214	223	241
	Γυναίκες-Females	2.511	288	193	230	218	195	223	213	175	155	211	182	228
2003	Σύνολο-Total	5.200	470	464	525	447	423	397	392	389	339	414	398	542
	Άντρες-Males	2.764	265	242	278	232	210	208	207	207	191	216	230	278
	Γυναίκες-Females	2.436	205	222	247	215	213	189	185	182	148	198	168	264
2004	Σύνολο-Total	5.225	543	479	488	408	431	393	428	394	399	350	422	490
	Άντρες-Males	2.825	286	261	241	234	243	218	231	210	228	194	226	253
	Γυναίκες-Females	2.400	257	218	247	174	188	175	197	184	171	156	196	237
2005	Σύνολο-Total	5.425	537	509	496	434	450	352	407	476	405	437	478	444
	Άντρες-Males	2.835	283	267	261	227	242	177	215	228	225	243	246	221
	Γυναίκες-Females	2.590	254	242	235	207	208	175	192	248	180	194	232	223
2006	Σύνολο-Total	5.127	498	460	431	387	427	376	412	422	383	414	431	486
	Άντρες-Males	2.623	243	233	215	200	229	197	215	208	200	223	212	248
	Γυναίκες-Females	2.504	255	227	216	187	198	179	197	214	183	191	219	238

**ΠΙΝΑΚΑΣ 57. ΠΡΟΣΔΟΚΩΜΕΝΗ ΔΙΑΡΚΕΙΑ ΖΩΗΣ ΚΑΤΑ ΤΗ ΓΕΝΝΗΣΗ**  
**TABLE 57. LIFE EXPECTANCY AT BIRTH**

Περίοδος - Period	Άντρες - Males	Γυναίκες - Females
1931/46	57,3	59,3
1948/50	63,6	68,8
1973	70,0	72,9
1976/77	71,9	74,9
1979/81	72,3	76,0
1978/82	72,3	77,0
1983/87	73,9	77,8
1985/89	73,9	78,3
1987/91	74,1	78,6
1992/93	74,6	79,1
1994/95	75,3	79,8
1996/97	75,0	80,0
1998/99	75,3	80,4
2000/01	76,1	81,0
2002/03	77,0	81,4
2004/05	77,0	81,7

ΠΙΝΑΚΑΣ 58. ΠΙΝΑΚΑΣ ΕΠΙΒΙΩΣΕΩΣ - ΓΥΝΑΙΚΕΣ, 2004/05  
TABLE 58. LIFE TABLE - FEMALES, 2004/05

Ηλικία Age	Ποσοστό Death rate	Πιθανότητα θανάτου Probability of dying	Αρ. επιζώντων No. of survivors	Αρ. θανάτων No. of deaths	Επιζώντες στην ομάδα ηλικίας Person years lived	Ποσοστό επιβίωσης Survival rate	Συνολικός αρ. χρόνων ζώης Aggregate years to be lived	Προσδοκώμενη διάρκεια ζώης Life expectancy
x	nMx	nQx	lx	ndx	nLx	nPx	Tx	ex
0	0,00272	0,00271	100000	271	99744	0,99657	8165726	81,7
1	0,00038	0,00152	99729	151	398539	0,99855	8065982	80,9
5	0,00026	0,00130	99577	129	497563	0,99893	7667442	77,0
10	0,00017	0,00085	99448	84	497028	0,99915	7169880	72,1
15	0,00018	0,00090	99363	89	496605	0,99881	6672851	67,2
20	0,00031	0,00155	99274	154	496012	0,99819	6176247	62,2
25	0,00041	0,00205	99120	203	495116	0,99765	5680235	57,3
30	0,00053	0,00265	98917	262	493951	0,99721	5185119	52,4
35	0,00059	0,00295	98655	291	492575	0,99660	4691167	47,6
40	0,00080	0,00399	98365	393	490901	0,99502	4198592	42,7
45	0,00122	0,00608	97972	596	488458	0,99308	3707691	37,8
50	0,00163	0,00812	97376	791	485076	0,98770	3219233	33,1
55	0,00352	0,01746	96586	1686	479107	0,97867	2734157	28,3
60	0,00521	0,02574	94899	2443	468890	0,96410	2255050	23,8
65	0,00994	0,04860	92456	4493	452056	0,93716	1786160	19,3
70	0,01690	0,08139	87963	7160	423648	0,87866	1334105	15,2
75	0,03762	0,17331	80803	14004	372242	0,76282	910457	11,3
80	0,07465	0,31733	66799	21197	283953	0,57129	538215	8,1
85	0,15476	0,55053	45602	25105	162220	0,41224	254262	5,6
90	0,19666	0,64162	20497	13151	66873	0,27345	92042	4,5
95	0,29186	1,00000	7346	7346	25169		25169	3,4

ΠΙΝΑΚΑΣ 58 (συνεχ.). ΠΙΝΑΚΑΣ ΕΠΙΒΙΩΣΕΩΣ - ΑΝΤΡΕΣ, 2004/05  
TABLE 58 (cont'd). LIFE TABLE - MALES, 2004/05

Ηλικία Age	Ποσοστό Death rate	Πιθανότητα θανάτου Probability of dying	Αρ. επιζώντων No. of survivors	Αρ. θανάτων No. of deaths	Επιζώντες στην ομάδα ηλικίας Person years lived	Ποσοστό επιβίωσης Survival rate	Συνολικός αρ. χρόνων ζωής Aggregate years to be lived	Προσδοκώμενη διάρκεια ζωής Life expectancy
x	nMx	nQx	lx	ndx	nLx	nPx	Tx	ex
0	0,00365	0,00364	100000	364	99656	0,99546	7695577	77,0
1	0,00050	0,00200	99636	199	398076	0,99833	7595921	76,2
5	0,00023	0,00115	99437	114	496900	0,99890	7197845	72,4
10	0,00021	0,00105	99323	104	496354	0,99791	6700945	67,5
15	0,00072	0,00359	99219	357	495315	0,99566	6204591	62,5
20	0,00097	0,00484	98862	478	493167	0,99443	5709276	57,8
25	0,00123	0,00613	98384	603	490419	0,99429	5216109	53,0
30	0,00105	0,00524	97780	512	487619	0,99448	4725690	48,3
35	0,00120	0,00598	97268	582	484927	0,99349	4238071	43,6
40	0,00147	0,00732	96687	708	481771	0,99026	3753144	38,8
45	0,00254	0,01263	95978	1212	477077	0,98518	3271374	34,1
50	0,00353	0,01751	94767	1659	470006	0,97569	2794296	29,5
55	0,00665	0,03275	93107	3050	458580	0,95806	2324291	25,0
60	0,01078	0,05259	90058	4736	439348	0,93101	1865710	20,7
65	0,01841	0,08826	85322	7530	409038	0,89081	1426363	16,7
70	0,02884	0,13509	77791	10509	364376	0,82053	1017325	13,1
75	0,05317	0,23627	67283	15897	298982	0,69167	652949	9,7
80	0,09861	0,39685	51386	20392	206797	0,51317	353967	6,9
85	0,17405	0,59594	30994	18470	106121	0,32689	147170	4,7
90	0,28079	0,77780	12523	9741	34690	0,15490	41048	3,3
95	0,43763	1,00000	2783	2783	6358		6358	2,3

**ΠΙΝΑΚΑΣ 59. ΘΑΝΑΤΟΙ ΚΑΤΑ ΑΙΤΙΑ ΘΑΝΑΤΟΥ ΚΑΙ ΦΥΛΟ, 2001-2003**  
**TABLE 59. DEATHS BY CAUSE OF DEATH AND SEX, 2001-2003**

Κωδ. Code	Αιτία θανάτου	2001			2002			2003			Cause of death
		Σ/Τ	Α/Μ	Γ/Φ	Σ/Τ	Α/Μ	Γ/Φ	Σ/Τ	Α/Μ	Γ/Φ	
1	Λοιμώδεις και παρασιτικές ασθένειες	35	14	21	41	21	20	53	24	29	<b>Infectious and parasitic diseases</b>
2	Φυματίωση	1	1	0	0	0	0	0	0	0	Tuberculosis
3	Μηνιγγοκοκκική Λοίμωξη	4	2	2	0	0	0	0	0	0	Meningococcal infection
4	Σύνδρομο ανοσοποιητικής ανεπάρκειας (HIV-AIDS)	1	1	0	6	1	5	3	1	2	AIDS (HIV-disease)
5	Ιογενής ηπατίτιδα										Viral hepatitis
6	<b>Νεοπλάσματα</b>	485	275	210	600	329	271	628	364	264	<b>Neoplasms</b>
7	<b>Κακοήθη νεοπλάσματα</b>										<b>Malignant neoplasms</b>
8	Κακοήθες νεόπλασμα χειλούς, στοματικής κοιλότητας, φάρυγγα	0	0	0	0	0	0	2	1	1	Malignant neoplasm of lip, oral cavity, pharynx
9	Κακοήθες νεόπλασμα οισοφάγου	7	4	3	1	1	0	2	2	0	Malignant neoplasm of oesophagus
10	Κακοήθες νεόπλασμα στομάχου	15	6	9	17	9	8	21	15	6	Malignant neoplasm of stomach
11	Κακοήθες νεόπλασμα παχέως εντέρου	25	14	11	35	24	11	32	15	17	Malignant neoplasm of colon
12	Κακοήθες νεόπλασμα ορθού/πρωκτού										Malignant neoplasm of rectum/anus
13	Κακοήθες νεόπλασμα ήπατος, ενδοηπατικών χοληφόρων πόρων	9	5	4	12	7	5	9	4	5	Malignant neoplasm of liver and intrahepatic bile ducts
14	Κακοήθες νεόπλασμα παγκρέατος	19	7	12	23	14	9	19	13	6	Malignant neoplasm of pancreas
15	Κακοήθες νεόπλασμα λάρυγγα και τραχείας/βρόγχου/πνεύμονα	70	57	13	69	59	10	71	53	18	Malignant neoplasm of larynx and trachea/bronchus/lung
16	Κακοήθες μελάνομα του δέρματος	5	2	3	1	1	0	3	3	0	Malignant melanoma of skin
17	Κακοήθες νεόπλασμα μαστού	33	1	32	45	0	45	47	1	46	Malignant neoplasm of breast
18	Κακοήθες νεόπλασμα τραχήλου της μήτρας										Malignant neoplasm of cervix uteri
19	Κακοήθες νεόπλασμα άλλων μερών της μήτρας	11	0	11	17	0	17	8	0	8	Malignant neoplasm of other parts of uterus
20	Κακοήθες νεόπλασμα ωοθηκών	25	25	0	45	45	0	38	38	0	Malignant neoplasm of ovary
21	Κακοήθες νεόπλασμα προστάτη	9	8	1	15	8	7	11	6	5	Malignant neoplasm of prostate
22	Κακοήθες νεόπλασμα νεφρού	5	4	1	6	4	2	7	4	3	Malignant neoplasm of kidney
23	Κακοήθες νεόπλασμα κύστης										Malignant neoplasm of bladder
24	Κακοήθες νεόπλασμα λεμφοειδή/αιμοποιητικού ιστού	32	22	10	32	18	14	26	11	15	Malignant neoplasm of lymph/haematopoietic tissue

(συνεχ. - cont'd)

**ΠΙΝΑΚΑΣ 59 (συνεχ.) . ΘΑΝΑΤΟΙ ΚΑΤΑ ΑΙΤΙΑ ΘΑΝΑΤΟΥ ΚΑΙ ΦΥΛΟ, 2001-2003**  
**TABLE 59 (cont'd) . DEATHS BY CAUSE OF DEATH AND SEX, 2001-2003**

Κοδ. Code	Αιτία θανάτου	2001				2002				2003				Cause of death
		Σ/Τ	A/M	Γ/Φ	Σ/Τ	A/M	Γ/Φ	Σ/Τ	A/M	Γ/Φ	Σ/Τ	A/M	Γ/Φ	
25	Ασθένειες του αίματος (και των αιμοποιητικών οργάνων), ανωμαλίες ανοσ. συστήματος	2	1	1	13	4	9	8	6	2	Diseases of the blood (blood-forming organs), immomol. disorders			
26	Ασθένειες των ενδοκρινών αδένων της θύρης και του μεταβολισμού	38	16	22	63	28	35	64	32	32	Endocrine, nutritional and metabolic diseases			
27	Σακχαρώδης διαβήτης	24	11	13	53	26	27	57	29	28	Diabetes mellitus			
28	Διανοητικές διαταραχές και διαταραχές στη συμπεριφορά	5	3	2	1	0	1	2	1	1	Mental and behavioural disorders			
29	Κατάχρηση αλκοόλ	0	0	0	0	0	0	1	1	0	Alcohol abuse			
30	Εξάρτηση από αλκοόλ, τοξικομανία										Drug dependence, toxicomania			
31	Ασθένειες του νευρικού συστ. και των αισθητήριων οργάνων	5	3	2	4	2	2	10	5	5	Diseases of the nervous system and the sense organs			
32	Μηνιγγίτιδα	1	1	0	1	0	1	0	0	0	Meningitis			
33	Ασθένειες του κυκλοφορικού συστήματος	1.910	1.031	879	2.393	1.259	1.134	2.757	1.437	1.320	Diseases of the circulatory system			
34	Ισχαιμικές καρδιοπαθείες	731	412	319	613	332	281	682	382	300	Ischaemic heart diseases			
35	Άλλες ασθένειες καρδιάς	949	515	434	1.485	787	698	1.765	905	860	Other heart diseases			
36	Ασθένειες των εγκεφαλικών αγγείων	219	99	120	281	133	148	292	144	148	Cerebrovascular diseases			
37	Ασθένειες του αναπνευστικού συστήματος	286	149	137	414	234	180	437	228	209	Diseases of the respiratory system			
38	Γρίπη	0	0	0	0	0	0	1	0	1	Influenza			
39	Πνευμονία	138	73	65	202	115	87	198	95	103	Pneumonia			
40	Χρόνιες ασθένειες κάτω αναπνευστικού συστήματος	7	3	4	2	2	0	1	1	0	Chronic lower respiratory diseases			
41	Άσθμα	5	3	2	6	1	5	2	0	2	Asthma			
42	Ασθένειες του πεπτικού συστήματος	35	19	16	33	26	7	53	27	26	Diseases of the digestive system			
43	Έλκος στομάχου, δωδεκαδακτύλου και νήστιδας	5	2	3	5	5	0	3	2	1	Ulcer of stomach, duodenum and jejunum			
44	Χρόνια ασθένεια ήπατος	24	15	9	21	17	4	27	16	11	Chronic liver disease			
45	Ασθένειες του δέρματος και του υποδόπιου ιστού	0	0	0	0	0	0	3	1	2	Diseases of the skin and subcutaneous tissue			
46	Ασθένειες του μυοσκελετικού συστήματος/συνδετικού ιστού	2	0	2	4	0	4	2	0	2	Diseases of the musculoskeletal system/connective tissue			

(συνεχ. - cont'd)



**ΠΙΝΑΚΑΣ 59 (συνεχ.) . ΘΑΝΑΤΟΙ ΚΑΤΑ ΑΙΤΙΑ ΘΑΝΑΤΟΥ ΚΑΙ ΦΥΛΟ, 2001-2003**  
**TABLE 59 (cont'd) . DEATHS BY CAUSE OF DEATH AND SEX, 2001-2003**

Κοδ. Code	Αιτία θανάτου	2001			2002			2003			Cause of death
		Σ/Τ	A/M	Γ/Φ	Σ/Τ	A/M	Γ/Φ	Σ/Τ	A/M	Γ/Φ	
47	Ρευματοειδής αρθρίτιδα και οστεοαρθρίτιδα	2	0	2	2	0	2	2	0	2	Rheumatoid arthritis and osteoarthritis
48	Ασθένειες του ουροποιητικού συστήματος	19	13	6	41	20	21	55	23	32	Diseases of the genitourinary system
49	Ασθένειες του νεφρού, ουρητήρα	18	12	6	39	20	19	53	22	31	Diseases of kidney and ureter
50	Επιπλοκές κύησης, τοκετού και λοχείας	3	0	3	3	0	3	1	0	1	Complications of pregnancy, childbirth and puerperium
51	Ορισμένες καταστάσεις που αφορούν την περιγεννητική περίοδο	5	0	5	2	0	2	0	0	0	Certain conditions originating in the perinatal period
52	Συγγενείς δυσμορφίες και χρωμοσωμικές ανωμαλίες	5	0	5	2	2	0	4	3	1	Congenital malformations and chromosomal abnormalities
53	Συγγενείς δυσμορφίες νευρικού συστήματος	4	0	4	2	2	0	3	2	1	Congenital malformations of the nervous system
54	Συγγενείς δυσμορφίες κυκλοφορικού συστήματος	1	0	1	0	0	0	0	0	0	Congenital malformations of the circulatory system
55	Συμπτώματα, σημεία, μη φυσιολογικά ευρήματα, ασαφώς περιγραφόμενες αιτίες	260	108	152	26	17	9	29	13	16	Symptoms, signs, abnormal findings, ill-defined causes
56	Σύνδρομο αφνίδιου θανάτου νεογνού	3	0	3	3	3	0	1	1	0	Sudden infant death syndrome
57	Αγνωστες/ ασαφώς περιγραφόμενες αιτίες										Unknown and unspecified causes
58	Τραύματα και δηλητηριάσεις από εξωτερικές αιτίες	134	105	29	173	138	35	166	119	47	External causes of injury and poisoning
59	Ατυχήματα	57	46	11	35	32	3	37	29	8	Accidents
60	Αυτοκινητιστικά ατυχήματα	50	38	12	89	70	19	58	41	17	Transport accidents
61	Τυχάσιες πτώσεις	10	7	3	8	8	0	8	7	1	Accidental falls
62	Τυχάια δηλητηρίαση	3	3	0	2	2	0	1	1	0	Accidental poisoning
63	Αυτοκτονία και αυτοτραυματισμός	9	7	2	15	10	5	18	13	5	Suicide and intentional self-harm
64	Ανθρωποκτονία, επίθεση	4	3	1	0	0	0	6	5	1	Homicide, assault
65	Περιστατικά αγνώστου προθέσεως	1	1	0	0	0	0	1	0	1	Events of undetermined intent
	<b>Δε δηλώθηκε</b>	<b>1.598</b>	<b>828</b>	<b>770</b>	<b>1.355</b>	<b>672</b>	<b>683</b>	<b>931</b>	<b>482</b>	<b>449</b>	<b>Not stated</b>
	<b>Σύνολο</b>	<b>4.827</b>	<b>2.565</b>	<b>2.262</b>	<b>5.168</b>	<b>2.752</b>	<b>2.416</b>	<b>5.200</b>	<b>2.764</b>	<b>2.436</b>	<b>Total</b>

Σημ.: 1. Από το 2001, χρησιμοποιείται η ταξινόμηση της Eurostat "Causes of Death - European Shortlist (65 causes)".

2. Το σύνολο ομάδων αιτιών θανάτου μπορεί να μη συμφωνά με το άθροισμα των επιμέρους αιτιών, γιατί στις περιπτώσεις που δε δηλώθηκε με λεπτομέρεια η αιτία κωδικοποιείται η ομάδα

Note: 1. From 2001 onwards, the classification of Eurostat "Causes of Death - European Shortlist (65 causes)".

2. Causes of death may not add up to a group total, because if the cause of death is not given in detail then the group code is used instead.

**ΠΙΝΑΚΑΣ 60. ΘΑΝΑΤΟΙ ΚΑΤΑ ΑΙΤΙΑ ΘΑΝΑΤΟΥ ΚΑΙ ΦΥΛΟ, 2004-2006**  
**TABLE 60. DEATHS BY CAUSE OF DEATH AND SEX, 2004-2006**

Κ.όδ. Code	Αιτία θανάτου	2004			2005			2006			Cause of death
		Σ/T	A/M	Γ/F	Σ/T	A/M	Γ/F	Σ/T	A/M	Γ/F	
1	Λοιμώδεις και παρασιτικές ασθένειες	45	21	24	51	28	23	35	17	18	Infectious and parasitic diseases
2	Φυματίωση	3	3	0	4	3	1	2	1	1	Tuberculosis
3	Μηνιγγοκοκκική Λοίμωξη	1	1	0	1	0	1	1	1	0	Meningococcal infection
4	Σύνδρομο ανοσοποιητικής ανεπάρκειας (HIV-AIDS)	1	1	0	3	3	0	2	1	1	AIDS (HIV-disease)
5	Ιογενής ηπατίτιδα	3	0	3	4	4	0	2	2	0	Viral hepatitis
6	<b>Νεοπλασμάτια</b>	1.006	603	403	1.010	574	436	1.017	569	448	<b>Neoplasms</b>
7	<b>Κακοήγη νεοπλασμάτια</b>	977	589	388	979	554	425	989	558	431	<b>Malignant neoplasms</b>
8	Κακοήθες νεόπλασμα χείλους, στοματικής κοιλότητας, φάρυγγα	8	6	2	4	4	0	7	6	1	Malignant neoplasm of lip, oral cavity, pharynx
9	Κακοήθες νεόπλασμα ισοφάρυγγου	6	6	0	5	3	2	13	12	1	Malignant neoplasm of oesophagus
10	Κακοήθες νεόπλασμα στομάχου	36	24	12	27	18	9	46	32	14	Malignant neoplasm of stomach
11	Κακοήθες νεόπλασμα παχέως εντέρου	79	46	33	55	28	27	77	37	40	Malignant neoplasm of colon
12	Κακοήθες νεόπλασμα ορθού/πρωκτού	17	9	8	16	10	6	11	6	5	Malignant neoplasm of rectum/anus
13	Κακοήθες νεόπλασμα ήπατος, ενδοηπατικών χοληφόρων πόρων	28	22	6	40	31	9	39	23	16	Malignant neoplasm of liver and intrahepatic bile ducts
14	Κακοήθες νεόπλασμα παγκρέατος	49	28	21	43	24	19	40	21	19	Malignant neoplasm of pancreas
15	Κακοήθες νεόπλασμα λάρυγγα και τραχείας/βρόγχου/πνεύμονα	172	148	24	187	139	48	163	129	34	Malignant neoplasm of larynx and trachea/bronchus/lung
16	Κακοήθες μελάνομα του δέρματος	10	5	5	11	2	9	7	3	4	Malignant melanoma of skin
17	Κακοήθες νεόπλασμα μαστού	89	1	88	87	0	87	97	2	95	Malignant neoplasm of breast
18	Κακοήθες νεόπλασμα τραχήλου της μήτρας	8	0	8	5	0	5	7	0	7	Malignant neoplasm of cervix uteri
19	Κακοήθες νεόπλασμα άλλων μερών της μήτρας	22	0	22	17	0	17	18	0	18	Malignant neoplasm of other parts of uterus
20	Κακοήθες νεόπλασμα ωοθηκών	22	0	22	21	0	21	22	0	22	Malignant neoplasm of ovary
21	Κακοήθες νεόπλασμα προστάτη	82	82	0	98	98	0	82	82	0	Malignant neoplasm of prostate
22	Κακοήθες νεόπλασμα νεφρού	15	10	5	15	10	5	11	8	3	Malignant neoplasm of kidney
23	Κακοήθες νεόπλασμα κύστης	29	25	4	24	18	6	31	28	3	Malignant neoplasm of bladder
24	Κακοήθες νεόπλασμα λεμφοειδή/αιμοποιητικού ιστού	102	66	36	115	61	54	100	56	44	Malignant neoplasm of lymph/haematopoietic tissue

(συνεχ. - cont'd)

ΠΙΝΑΚΑΣ 60 (συνεχ.). ΘΑΝΑΤΟΙ ΚΑΤΑ ΑΙΤΙΑ ΘΑΝΑΤΟΥ ΚΑΙ ΦΥΛΟ, 2004-2006  
TABLE 60 (cont'd). DEATHS BY CAUSE OF DEATH AND SEX, 2004-2006

Κωδ. Code	Αιτία θανάτου	2004			2005			2006			Cause of death
		Σ/T	A/M	Γ/F	Σ/T	A/M	Γ/F	Σ/T	A/M	Γ/F	
25	Ασθένειες του αίματος (και των αιμοποιητικών οργάνων), ανομιμίες ανασ. συστήματος	23	9	14	32	15	17	32	12	20	Diseases of the blood (blood-forming organs), immomol. disorders
26	Ασθένειες των ενδοκρινών αδένων της θύλης και του μεταβολισμού	392	184	208	380	179	201	389	188	201	Endocrine, nutritional and metabolic diseases
27	Σακχαρώδης διαβήτης	357	173	184	340	163	177	334	164	170	Diabetes mellitus
28	Διανοητικές διαταραχές και διαταραχές στη συμπεριφορά	29	14	15	42	21	21	64	23	41	Mental and behavioural disorders
29	Κατάχρηση αλκοόλ	3	3	0	1	1	0	3	3	0	Alcohol abuse
30	Εξάρτηση από αλκοόλ, τοξικομανία	0	0	0	8	7	1	6	5	1	Drug dependence, toxicomania
31	Ασθένειες του νευρικού συστ. και των αισθητήριων οργάνων	105	55	50	110	55	55	125	59	66	Diseases of the nervous system and the sense organs
32	Μηνιγγίτιδα	1	0	1	3	2	1	1	1	0	Meningitis
33	Ασθένειες του κυκλοφορικού συστήματος	2.018	1.067	951	2.104	1.066	1.038	2.040	1.020	1.020	Diseases of the circulatory system
34	Ισχαιμικές καρδιοπάθειες	637	410	227	703	447	256	687	430	257	Ischaemic heart diseases
35	Άλλες ασθένειες καρδιάς	668	318	350	645	284	361	543	233	310	Other heart diseases
36	Ασθένειες των εγκεφαλικών αγγείων	406	204	202	431	176	255	492	225	267	Cerebrovascular diseases
37	Ασθένειες του αναπνευστικού συστήματος	351	196	155	364	195	169	342	179	163	Diseases of the respiratory system
38	Γρίπη	0	0	0	0	0	0	0	0	0	Influenza
39	Πνευμονία	103	51	52	105	46	59	95	39	56	Pneumonia
40	Χρόνιες ασθένειες κάτω αναπνευστικού συστήματος	114	72	42	111	73	38	98	60	38	Chronic lower respiratory diseases
41	Άσθμα	25	15	10	32	20	12	21	9	12	Asthma
42	Ασθένειες του πεπτικού συστήματος	178	95	83	181	94	87	184	83	101	Diseases of the digestive system
43	Έλκος στομάχου, δωδεκαδακτύλου και νήστιδας	13	7	6	8	6	2	12	6	6	Ulcer of stomach, duodenum and jejunum
44	Χρόνια ασθένεια ήπατος	46	30	16	47	30	17	40	24	16	Chronic liver disease
45	Ασθένειες του δέρματος και του υποδόπιου ιστού	22	6	16	28	7	21	17	4	13	Diseases of the skin and subcutaneous tissue
46	Ασθένειες του μυοσκελετικού συστήματος/συνδετικού ιστού	25	7	18	23	3	20	27	11	16	Diseases of the musculoskeletal system/connective tissue

(συνεχ. - cont'd)

**ΠΙΝΑΚΑΣ 60 (συνεχ.). ΘΑΝΑΤΟΙ ΚΑΤΑ ΑΙΤΙΑ ΘΑΝΑΤΟΥ ΚΑΙ ΦΥΛΟ, 2004-2006**  
**TABLE 60 (cont'd). DEATHS BY CAUSE OF DEATH AND SEX, 2004-2006**

Κώδ. Code	Αιτία θανάτου	2004			2005			2006			Cause of death
		Σ/Τ	A/M	Γ/Φ	Σ/Τ	A/M	Γ/Φ	Σ/Τ	A/M	Γ/Φ	
47	Ρευματοειδής αρθρίτιδα και οστεοαρθρίτιδα	6	2	4	9	1	8	12	5	7	Rheumatoid arthritis and osteoarthritis
48	Ασθένειες του ουροποιητικού συστήματος	127	66	61	136	66	70	158	82	76	Diseases of the genitourinary system
49	Ασθένειες του νεφρού, ουρητήρα	101	56	45	106	52	54	119	67	52	Diseases of kidney and ureter
50	Επιπλοκές κύησης, τοκετού και λοχείας	0	0	0	2	0	2	1	0	1	Complications of pregnancy, childbirth and puerperium
51	Ορισμένες καταστάσεις που αφορούν την περιγεννητική περίοδο	12	9	3	27	14	13	7	5	2	Certain conditions originating in the perinatal period
52	Συγγενείς δυσμορφίες και χρωμοσωμικές ανωμαλίες	11	4	7	10	4	6	14	8	6	Congenital malformations and chromosomal abnormalities
53	Συγγενείς δυσμορφίες νευρικού συστήματος	0	0	0	1	0	1	1	0	1	Congenital malformations of the nervous system
54	Συγγενείς δυσμορφίες κυκλοφορικού συστήματος	4	2	2	3	1	2	4	4	0	Congenital malformations of the circulatory system
55	Συμπτώματα, σημεία, μη φυσιολογικά ευρήματα, ασαφώς περιγραφόμενες αιτίες	248	86	162	292	118	174	239	88	151	Symptoms, signs, abnormal findings, ill-defined causes
56	Σύνδρομο αιφνίδιου θανάτου νεογνού	2	2	0	1	1	0	1	1	0	Sudden infant death syndrome
57	Αγνωστες/ ασαφώς περιγραφόμενες αιτίες	77	33	44	106	48	58	57	23	34	Unknown and unspecified causes
58	Τραύματα και δηλητηριάσεις από εξωτερικές αιτίες	325	225	100	438	269	169	287	185	102	External causes of injury and poisoning
59	Ατυχήματα	292	202	90	364	224	140	246	159	87	Accidents
60	Μεταφορικά ατυχήματα	128	107	21	228	151	77	92	77	15	Transport accidents
61	Τυχαίες πτώσεις	20	16	4	16	15	1	25	16	9	Accidental falls
62	Τυχαία δηλητηρίαση	3	1	2	3	1	2	6	6	0	Accidental poisoning
63	Αυτοκτονία και αυτοτραυματισμός	5	4	1	22	15	7	19	12	7	Suicide and intentional self-harm
64	Ανθρωποκτονία, επίθεση	11	7	4	13	12	1	14	11	3	Homicide, assault
65	Περιστατικά αγνώστου προθέσεως	12	9	3	4	1	3	2	2	0	Events of undetermined intent
	<b>Δε δηλώθηκε</b>	308	178	130	195	127	68	149	90	59	<b>Not stated</b>
	<b>Σύνολο</b>	<b>5.225</b>	<b>2.825</b>	<b>2.400</b>	<b>5.425</b>	<b>2.835</b>	<b>2.590</b>	<b>5.127</b>	<b>2.623</b>	<b>2.504</b>	<b>Total</b>

Σημ.: 1. Από το 2001, χρησιμοποιείται η ταξινόμηση της Eurostat "Causes of Death - European Shortlist (65 causes)".

2. Το σύνολο ομάδας αιτιών θανάτου μπορεί να μη συμφώνά με το άθροισμα των επί μέρους αιτιών, γιατί στις περιπτώσεις που δε δηλώθηκε με λεπτομέρεια η αιτία κωδικοποιείται η ομάδα

3. Τα στοιχεία για το 2004 και μετά δεν είναι συγκρίσιμα με τα προηγούμενα χρόνια γιατί από το 2004 χρησιμοποιήθηκε το σύστημα αυτόματης κωδικοποίησης θανάτων ICD-10 με το λογισμικό ACME.

Note: 1. From 2001 onwards, the classification of Eurostat "Causes of Death - European Shortlist (65 causes)".

2. Causes of death may not add up to a group total, because if the cause of death is not given in detail then the group code is used instead.

3. As from 2004, figures are not comparable with previous years since from 2004 onwards causes of death were coded according to the classification system ICD-10 using the automated coding system ACME.

**ΜΕΡΟΣ ΙΙΙ. ΕΚΤΙΜΗΣΕΙΣ ΠΛΗΘΥΣΜΟΥ ΚΑΙ ΔΗΜΟΓΡΑΦΙΚΩΝ  
ΣΤΟΙΧΕΙΩΝ ΣΤΙΣ ΠΕΡΙΟΧΕΣ ΠΟΥ ΕΛΕΓΧΕΙ ΤΟ ΚΡΑΤΟΣ**

*(δ) Γάμοι*

**PART III. POPULATION ESTIMATES AND VITAL STATISTICS  
FOR THE GOVERNMENT CONTROLLED AREA**

*(d) Marriages*



**ΠΙΝΑΚΑΣ 61. ΓΑΜΟΙ ΚΑΤΑ ΤΥΠΟ ΚΑΙ ΠΟΣΟΣΤΑ ΓΑΜΗΛΙΟΤΗΤΑΣ, 1974-2006**  
**TABLE 61. MARRIAGES BY TYPE AND MARRIAGE RATES, 1974-2006**

Χρόνος Year	Τύπος γάμου Type of marriage			Ποσοστά γαμηλιότητας Marriage Rates		
	Σύνολο Total	Εκκλησιαστικοί Ecclesiastical	Πολιτικοί Civil	Ακαθάριστο Crude	Συνολικό (1ος γάμος) Total (1st marriage)	
					Άντρες Males	Γυναίκες Females
1974	<b>2.796</b>	2.635	161	5,4	...	...
1975	<b>5.628</b>	5.482	146	11,2	...	...
1976	<b>3.548</b>	3.314	234	7,1	743	754
1977	<b>5.008</b>	4.721	287	10,1	1.047	1.071
1978	<b>4.974</b>	4.638	336	10,0	1.023	1.047
1979	<b>6.355</b>	5.952	403	12,6	1.293	1.308
1980	<b>3.908</b>	3.472	436	7,7	766	784
1981	<b>5.933</b>	5.484	449	11,5	1.124	1.175
1982	<b>5.633</b>	5.147	486	10,8	1.166	1.197
1983	<b>6.180</b>	5.609	571	11,7	1.118	1.313
1984	<b>4.126</b>	3.499	627	7,7	795	862
1985	<b>5.659</b>	5.092	567	10,5	1.173	1.221
1986	<b>5.175</b>	4.649	526	9,5	998	1.116
1987	<b>5.954</b>	5.362	592	10,8	1.144	1.316
1988	<b>3.932</b>	3.304	628	7,0	741	842
1989	<b>5.597</b>	4.858	739	9,9	1.119	1.194
1990	<b>5.607</b>	4.623	984	9,7	1.105	1.184
1991	<b>6.222</b>	5.196	1.026	10,5	1.194	1.303
1992	<b>4.916</b>	3.422	1.494	8,1	862	954
1993	<b>6.078</b>	4.401	1.677	9,7	1.106	1.182
1994	<b>6.200</b>	4.040	2.160	9,7	1.092	1.149
1995	<b>6.669</b>	4.073	2.596	10,3	1.172	1.209
1996	<b>5.761</b>	3.000	2.761	8,7	984	989
1997	<b>7.187</b>	4.145	3.042	10,7	1.240	1.226
1998	<b>7.738</b>	3.647	4.091	11,4	1.292	1.246
1999	<b>9.080</b>	3.932	5.148	13,2	1.523	1.431
2000	<b>9.282</b>	3.272	6.010	13,4	1.497	1.257
2001	<b>10.574</b>	3.684	6.890	15,1	1.681	1.436
2002	<b>10.284</b>	3.620	6.664	14,5	1.586	1.541
2003	<b>10.810 (5.556)</b>	3.898 (3.898)	6.912 (1.658)	15,0 (7,7)	1.622	1.599
2004	<b>10.931 (5.349)</b>	3.359 (3.359)	7.572 (1.990)	14,8 (7,3)	1.492 (756)	1.502 (761)
2005	<b>12.966 (5.881)</b>	3.871 (3.871)	9.095 (2.010)	17,1 (7,8)	1.719 (807)	1.732 (813)
2006	<b>12.617 (5.252)</b>	3.799 (3.799)	8.818 (1.453)	16,4 (6,8)	1.626 (630)	1.629 (702)

Σημ.: Τα στοιχεία από το 1982 περιλαμβάνουν και τους γάμους της Καθολικής Εκκλησίας.  
 Οι γάμοι κατοίκων Κύπρου φαίνονται στις παρενθέσεις.

Note: Figures, as from 1982, included also marriages among the Catholic Church.  
 Marriages of residents of Cyprus are shown in parenthesis.

**ΠΙΝΑΚΑΣ 62. ΓΑΜΟΙ ΚΑΤΑ ΕΚΚΛΗΣΙΑΣΤΙΚΗ ΠΕΡΙΦΕΡΕΙΑ, 1980-2006**  
**TABLE 62. MARRIAGES BY ECCLESIASTICAL DISTRICT, 1980-2006**

Εκκλησιαστική περιφέρεια	1980	1985	1990	1995	2000	2003	2004	2005	2006	Ecclesiastical district
Αρχιεπισκοπής	1.566	2.290	2.078	1.943	1.530	1.784	1.575	1.801	1.707	Archbishopric
Κερήνειας	168	263	213	185	137	151	140	167	167	Keryneia
Μόρφου	315	391	389	332	238	254	209	236	242	Morfou
Κιτίου	308	472	447	395	337	380	341	423	373	Kition
Λεμεσού	741	1.114	995	767	682	826	656	754	745	Lemesos
Πάφου	334	469	440	406	278	407	336	389	439	Pafos
<b>Σύνολο</b>	<b>3.432</b>	<b>4.999</b>	<b>4.562</b>	<b>4.028</b>	<b>3.202</b>	<b>3.802</b>	<b>3.257</b>	<b>3.770</b>	<b>3.673</b>	<b>Total</b>
Αρμενική, Μαρωνιτική και Καθολική Εκκλησία	40	93	61	45	70	96	102	101	126	Armenian, Maronite and Catholic Church
<b>Πολιτικοί γάμοι</b>	<b>436</b>	<b>567</b>	<b>984</b>	<b>2.596</b>	<b>6.010</b>	<b>6.912</b>	<b>7.572</b>	<b>9.095</b>	<b>8.818</b>	<b>Civil Marriages</b>
<b>ΣΥΝΟΛΟ</b>	<b>3.908</b>	<b>5.659</b>	<b>5.607</b>	<b>6.669</b>	<b>9.282</b>	<b>10.810</b>	<b>10.931</b>	<b>12.966</b>	<b>12.617</b>	<b>TOTAL</b>

**ΠΙΝΑΚΑΣ 63. ΓΑΜΟΙ ΚΑΤΑ ΜΗΝΑ ΤΕΛΕΣΣΕΩΣ ΤΟΥ ΓΑΜΟΥ, 1980-2006**  
**TABLE 63. MARRIAGES BY MONTH OF MARRIAGE, 1980-2006**

Μήνας	1980	1985	1990	1995	2000	2003	2004	2005	2006	Month
Ιανουάριος	90	226	202	204	341	419	408	459	484	January
Φεβρουάριος	118	273	178	276	459	449	473	500	456	February
Μάρτιος	26	38	63	167	453	456	414	559	474	March
<b>Ιαν.-Μάρτιος</b>	<b>234</b>	<b>537</b>	<b>443</b>	<b>647</b>	<b>1.253</b>	<b>1.324</b>	<b>1.295</b>	<b>1.518</b>	<b>1.414</b>	<b>Jan.-March</b>
Απρίλιος	321	387	455	390	348	503	798	494	793	April
Μάιος	227	485	643	795	1.276	1.404	1.242	1.663	1.607	May
Ιούνιος	328	745	794	921	1.187	1.434	1.520	1.784	1.777	June
<b>Απρ.-Ιούνιος</b>	<b>876</b>	<b>1.617</b>	<b>1.892</b>	<b>2.106</b>	<b>2.811</b>	<b>3.341</b>	<b>3.560</b>	<b>3.941</b>	<b>4.177</b>	<b>April-June</b>
Ιούλιος	765	1.113	904	1.008	1.081	1.222	1.181	1.413	1.371	July
Αύγουστος	608	476	498	413	750	1.002	918	1.233	1.113	August
Σεπτέμβριος	625	949	940	1.085	1.409	1.542	1.615	2.094	2.020	September
<b>Ιουλ.-Σεπτ.</b>	<b>1.998</b>	<b>2.538</b>	<b>2.342</b>	<b>2.506</b>	<b>3.240</b>	<b>3.766</b>	<b>3.714</b>	<b>4.740</b>	<b>4.504</b>	<b>July-Sept.</b>
Οκτώβριος	426	541	526	745	1.046	1.242	1.334	1.591	1.513	October
Νοέμβριος	248	240	203	366	509	607	590	670	577	November
Δεκέμβριος	126	186	201	299	423	530	438	506	432	December
<b>Οκτ.-Δεκ.</b>	<b>800</b>	<b>967</b>	<b>930</b>	<b>1.410</b>	<b>1.978</b>	<b>2.379</b>	<b>2.362</b>	<b>2.767</b>	<b>2.522</b>	<b>Oct.-Dec.</b>
<b>ΣΥΝΟΛΟ</b>	<b>3.908</b>	<b>5.659</b>	<b>5.607</b>	<b>6.669</b>	<b>9.282</b>	<b>10.810</b>	<b>10.931</b>	<b>12.966</b>	<b>12.617</b>	<b>TOTAL</b>



**ΠΙΝΑΚΑΣ 64. ΓΑΜΟΙ ΚΑΤΑ ΥΠΗΚΟΟΤΗΤΑ ΓΑΜΠΡΟΥ ΚΑΙ ΝΥΜΦΗΣ, 1980-2006**  
**TABLE 64. MARRIAGES BY NATIONALITY OF GROOM AND BRIDE, 1980-2006**

Υπηκοότητα	1980	1985	1990	1995	2000	2003	2004	2005	2006	Nationality
<b>ΓΑΜΠΡΟΣ - GROOM</b>										
<b>ΣΥΝΟΛΟ</b>	<b>3.908</b>	<b>5.659</b>	<b>5.607</b>	<b>6.669</b>	<b>9.282</b>	<b>10.810</b>	<b>10.931</b>	<b>12.966</b>	<b>12.617</b>	<b>TOTAL</b>
Κυπριακή	3.268	4.868	4.520	4.213	3.784	4.419	4.102	4.498	4.168	Cypriot
Ελληνική	175	160	140	121	186	323	301	346	271	Greek
Αγγλική	93	125	322	1.071	2.409	3.354	3.584	4.531	4.824	British
Ισραηλίτικη	98	77	148	669	1.795	1.247	1.290	1.419	1.559	Israeli
Αμερικάνικη	36	55	74	91	108	108	128	117	102	American
Λιβανική	78	126	154	123	278	373	341	386	394	Lebanese
'Άλλη	160	248	249	381	722	986	1.185	1.669	1.299	Other
<b>ΝΥΜΦΗ - BRIDE</b>										
<b>ΣΥΝΟΛΟ</b>	<b>3.908</b>	<b>5.659</b>	<b>5.607</b>	<b>6.669</b>	<b>9.282</b>	<b>10.810</b>	<b>10.931</b>	<b>12.966</b>	<b>12.617</b>	<b>TOTAL</b>
Κυπριακή	3.380	4.822	4.302	3.790	2.977	3.475	3.219	3.729	3.521	Cypriot
Ελληνική	48	67	67	63	84	152	103	147	105	Greek
Αγγλική	98	248	447	1.163	2.373	3.294	3.478	4.429	4.757	British
Ισραηλίτικη	99	65	126	641	1.643	1.103	1.133	1.249	1.376	Israeli
Αμερικάνικη	40	66	76	70	89	83	79	93	0	American
Λιβανική	61	89	109	114	232	306	295	305	345	Lebanese
'Άλλη	182	302	480	828	1.884	2.397	2.624	3.014	2.513	Other

**ΠΙΝΑΚΑΣ 65. ΓΑΜΟΙ ΚΑΤΑ ΥΠΗΚΟΟΤΗΤΑ ΓΑΜΠΡΟΥ ΚΑΙ ΝΥΜΦΗΣ, 2006**  
**TABLE 65. MARRIAGES BY NATIONALITY OF GROOM AND BRIDE, 2006**

Υπηκόοτητα γαμπρού Nationality of groom	Υπηκόοτητα νύμφης - Nationality of bride															
	Βουλγα- ρία Bulgaria	Κύπρος Cyprus	Γεωργία Georgia	Ελλάδα Greece	Ιρλανδία Ireland	Ισραήλ Israel	Λίβανος Lebanon	Μολδαβία Moldova	Φίλιπ. Philip.	Πολωνία Poland	Ρουμ. Romania	Ρωσία Russia	Ουκρανία Ukraine	Ην. Βασίλ. U.K.	Άλλη Other	Δε δηλ. Not stated
<b>Σύνολο Total</b>	<b>63</b>	<b>3.044</b>	<b>19</b>	<b>63</b>	<b>8</b>	<b>0</b>	<b>14</b>	<b>116</b>	<b>69</b>	<b>16</b>	<b>97</b>	<b>150</b>	<b>187</b>	<b>47</b>	<b>267</b>	<b>8</b>
Κύπρος Cyprus	0	13	0	1	0	0	2	0	0	1	2	0	0	0	6	0
Αίγυπτος Egypt	0	3	89	2	0	1	0	0	0	1	0	28	4	0	2	0
Γεωργία Georgia	3	180	6	17	0	0	2	8	3	0	2	21	16	2	10	1
Ελλάδα Greece	0	8	0	4	0	0	1	0	3	4	0	1	0	1	17	0
Ινδία India	0	3	0	0	242	3	0	1	2	2	0	0	0	35	6	0
Ιρλανδία Ireland	4	0	1	0	1	1.272	0	11	40	6	23	31	36	11	123	0
Ισραήλ Israel	1	24	0	2	0	0	243	1	0	6	0	8	2	12	95	0
Λίβανος Lebanon	0	6	0	1	0	0	0	0	0	1	1	0	0	6	11	0
Πακιστάν Pakistan	0	12	1	0	0	5	0	0	1	0	20	0	0	0	0	0
Ρουμανία Romania	0	6	10	2	0	5	0	0	0	0	0	73	3	1	4	0
Ρωσία Russia	0	43	0	3	0	0	3	1	0	6	2	1	0	3	11	0
Συρία Syria	5	40	0	1	35	12	7	6	31	6	3	22	14	4.595	47	0
Ην. Βασίλειο Un. Kingdom	1	15	0	2	0	23	16	0	2	0	1	3	2	1	36	0
Ην. Πολιτείες USA	7	124	3	7	6	55	57	6	11	25	6	28	20	43	166	0
Άλλη Other	0	0	0	0	0	0	0	0	0	0	0	0	0	0	2	3
Δε δηλ.-Not stat.																
<b>Σύνολο - Total</b>	<b>84</b>	<b>3.521</b>	<b>129</b>	<b>105</b>	<b>292</b>	<b>1.376</b>	<b>345</b>	<b>150</b>	<b>162</b>	<b>74</b>	<b>157</b>	<b>366</b>	<b>284</b>	<b>4.757</b>	<b>803</b>	<b>12</b>

**ΠΙΝΑΚΑΣ 66. ΓΑΜΟΙ ΚΑΤΑ ΘΡΗΣΚΕΥΜΑ ΓΑΜΠΡΟΥ ΚΑΙ ΝΥΜΦΗΣ, 1980-2006**  
**TABLE 66. MARRIAGES BY RELIGION OF GROOM AND BRIDE, 1980-2006**

Θρήσκευμα	1980	1985	1990	1995	2000	2003	2004	2005	2006	Religion
<b>ΓΑΜΠΡΟΣ - GROOM</b>										
<b>ΣΥΝΟΛΟ</b>	<b>3.908</b>	<b>5.659</b>	<b>5.607</b>	<b>6.669</b>	<b>9.282</b>	<b>10.810</b>	<b>10.931</b>	<b>12.966</b>	<b>12.617</b>	<b>TOTAL</b>
Ορθόδοξοι	3.500	5.078	4.787	4.591	4.462	5.493	5.154	5.313	5.061	Orthodox
Μωαμεθανοί	40	73	80	129	199	263	383	621	317	Moslem
Αρμενογρηγοριανοί	31	22	21	17	43	140	41	49	43	Armenian
Ρωμαιοκαθολικοί	73	132	153	238	557	814	881	1.048	1.202	Roman-Catholic
Μαρωνίτες	45	92	82	69	121	54	164	177	167	Maronite
Προτεστάντες	85	157	257	863	1.824	2.374	2.536	3.440	3.422	Protestant
Άλλοι	134	105	227	762	2.076	1.672	1.772	2.318	2.405	Other
<b>ΝΥΜΦΗ - BRIDE</b>										
<b>ΣΥΝΟΛΟ</b>	<b>3.908</b>	<b>5.659</b>	<b>5.607</b>	<b>6.669</b>	<b>9.282</b>	<b>10.810</b>	<b>10.931</b>	<b>12.966</b>	<b>12.617</b>	<b>TOTAL</b>
Ορθόδοξοι	3.487	5.022	4.583	4.347	4.481	5.591	5.310	5.507	5.063	Orthodox
Μωαμεθανοί	33	35	57	92	126	148	174	201	192	Moslem
Αρμενογρηγοριανοί	23	17	20	16	39	116	38	30	38	Armenian
Ρωμαιοκαθολικοί	108	184	280	427	664	889	1.067	1.356	1.383	Roman-Catholic
Μαρωνίτες	33	78	67	52	104	38	120	147	147	Maronite
Προτεστάντες	71	212	387	987	1.874	2.442	2.478	3.613	3.503	Protestant
Άλλοι	153	111	213	748	1.994	1.586	1.744	2.112	2.291	Other

**ΠΙΝΑΚΑΣ 67. ΓΑΜΟΙ ΚΑΤΑ ΘΡΗΣΚΕΥΜΑ ΓΑΜΠΡΟΥ ΚΑΙ ΝΥΜΦΗΣ, 2006**  
**TABLE 67. MARRIAGES BY RELIGION OF GROOM AND BRIDE, 2006**

Θρήσκευμα γαμπρού	Θρήσκευμα νύμφης - Religion of bride								Religion of groom
	Σύνολο Total	Ορθόδοξοι Orthodox	Μωαμεθανοί Moslem	Αρμενο- γρηγοριανοί Armenian	Ρωμαιο- καθολικοί Roman Catholic	Μαρωνίτες Maronite	Πρωτεστάντες Protestant	Άλλες θρησκείες Other religions	
<b>ΣΥΝΟΛΟ ΓΑΜΩΝ</b>	<b>12.617</b>	<b>5.063</b>	<b>192</b>	<b>38</b>	<b>1.383</b>	<b>147</b>	<b>3.503</b>	<b>2.291</b>	<b>TOTAL</b>
Ορθόδοξοι	5.061	4.624	52	7	189	38	83	68	Orthodox
Μωαμεθανοί	317	125	75	0	46	24	27	20	Moslem
Αρμενογρηγοριανοί	43	17	0	20	2	2	2	0	Armenian
Ρωμαιοκαθολικοί	1.202	98	14	8	559	10	448	65	Roman-Catholic
Μαρωνίτες	167	41	26	1	24	61	12	2	Maronite
Πρωτεστάντες	3.422	73	13	2	434	9	2.782	109	Protestant
Άλλες θρησκείες	2.405	85	12	0	129	3	149	2.027	Other religion

**ΠΙΝΑΚΑΣ 68. ΜΕΣΗ ΗΛΙΚΙΑ ΓΑΜΟΥ ΚΑΤΑ ΤΥΠΟ ΓΑΜΟΥ, 1974-2006**  
**TABLE 68. MEAN AGE AT MARRIAGE BY TYPE OF MARRIAGE, 1974-2006**

Χρόνος Year	Τύπος γάμου - Type of marriage					
	Σύνολο γάμων All marriages		Εκκλησιαστικοί Ecclesiastical		Πολιτικοί Civil	
	Γαμπρός Groom	Νύμφη Bride	Γαμπρός Groom	Νύμφη Bride	Γαμπρός Groom	Νύμφη Bride
1974	27,3	24,0	27,0	23,7	29,8	26,6
1975	26,2	23,2	26,1	23,1	30,0	27,2
1976	27,0	23,8	26,7	23,5	31,5	27,7
1977	26,7	23,3	26,4	23,1	32,1	27,7
1978	27,1	23,6	26,7	23,3	33,1	28,3
1979	26,7	23,3	26,9	23,0	31,9	28,7
1980	27,4	23,8	26,9	23,3	31,2	27,4
1981	27,3	23,8	26,8	23,4	33,3	29,0
1982	27,3	23,9	26,9	23,5	31,5	28,0
1983	27,3	23,8	26,8	23,3	32,2	28,7
1984	28,6	25,0	27,8	24,2	32,6	29,2
1985	27,7	24,2	27,2	23,7	32,3	28,5
1986	28,1	24,5	27,6	24,0	32,5	29,0
1987	28,0	24,3	27,4	23,7	33,0	29,4
1988	28,7	25,2	27,8	24,3	33,3	29,9
1989	28,3	24,7	27,7	24,1	32,6	29,3
1990	28,7	25,2	27,9	24,4	32,4	29,1
1991	28,5	24,9	27,6	24,0	33,2	29,6
1992	29,8	26,3	28,2	24,7	33,6	30,1
1993	29,4	25,9	28,1	24,6	32,7	29,4
1994	29,9	26,6	28,4	25,0	33,0	29,7
1995	30,1	26,8	28,3	25,0	33,0	29,7
1996	30,9	27,4	29,0	25,6	32,9	29,3
1997	30,8	27,3	28,9	25,5	33,3	29,8
1998	31,6	28,1	29,7	26,3	33,4	29,7
1999	31,4	27,9	29,0	25,5	33,3	29,6
2000	32,1	28,6	29,2	26,0	33,6	29,9
2001	32,4	28,8	29,9	26,7	33,7	29,9
2002	32,8	29,2	30,4	27,3	34,0	30,3
2003	33,0	29,4	29,8	26,8	34,7	30,9
2004	33,7	30,2	30,0	26,9	35,4	31,7
2005	33,4	30,2	30,2	27,2	34,8	31,5
2006	33,7	30,5	30,4	27,5	35,1	31,8

**ΠΙΝΑΚΑΣ 69. ΜΕΣΗ ΗΛΙΚΙΑ ΣΤΟΝ ΠΡΩΤΟ ΓΑΜΟ ΚΑΤΑ ΤΥΠΟ ΓΑΜΟΥ (βασισμένη στους απόλυτους αριθμούς), 1974-2006**

**TABLE 69. MEAN AGE AT FIRST MARRIAGE BY TYPE OF MARRIAGE (based on absolute figures), 1974-2006**

Χρόνος Year	Τύπος γάμου - Type of marriage					
	Σύνολο γάμων All marriages		Εκκλησιαστικοί Ecclesiastical		Πολιτικοί Civil	
	Γαμπρός Groom	Νύμφη Bride	Γαμπρός Groom	Νύμφη Bride	Γαμπρός Groom	Νύμφη Bride
1974	25,7	22,6	25,6	22,5	26,9	24,6
1975	25,5	22,9	25,5	22,9	27,9	25,5
1976	25,8	23,2	25,6	23,1	29,1	25,6
1977	25,7	22,9	25,6	22,9	28,0	24,9
1978	25,8	22,7	25,8	22,6	27,7	24,3
1979	25,8	22,9	25,7	22,8	28,7	26,0
1980	26,1	23,3	25,9	23,0	28,8	25,7
1981	26,0	23,2	25,8	23,1	29,0	26,2
1982	26,1	23,4	26,0	23,2	28,2	26,1
1983	26,0	23,3	25,8	23,0	29,1	26,4
1984	26,6	24,1	26,3	23,8	29,1	27,0
1985	26,5	23,7	26,2	23,4	29,5	26,8
1986	26,5	23,9	26,3	23,6	28,8	26,6
1987	26,4	23,6	26,2	23,3	28,8	26,6
1988	26,8	24,3	26,5	23,9	29,2	27,0
1989	26,8	23,9	26,5	23,6	28,9	26,5
1990	27,1	24,2	26,8	23,9	28,9	26,5
1991	26,8	24,0	26,5	23,6	28,8	26,7
1992	27,3	24,8	26,9	24,1	28,7	26,7
1993	27,4	24,6	27,0	24,2	28,8	26,4
1994	27,7	25,2	27,2	24,5	29,0	26,8
1995	27,7	25,2	27,2	24,4	28,7	26,9
1996	28,1	25,5	27,5	24,7	28,9	26,6
1997	28,1	25,6	27,6	24,8	29,1	26,9
1998	28,8	26,2	28,3	25,7	29,2	26,7
1999	28,6	25,8	27,8	25,0	29,3	26,7
2000	28,9	26,1	28,0	25,3	29,5	26,8
2001	29,3	26,5	28,7	26,0	29,8	27,0
2002	29,7	27,1	29,2	26,5	30,1	27,5
2003	29,9	27,3	28,8	26,2	30,8	28,1
2004	30,3	27,8	28,9	26,3	31,1	28,7
2005	30,2	28,0	29,0	26,5	30,9	28,7
2006	30,6	28,2	29,2	26,8	31,4	29,0

Σημ.: Η μέση ηλικία στον πρώτο γάμο υπολογίστηκε από τον τύπο:  $X=(\Sigma FX/\Sigma F)$ .

Note: Mean age at first marriage was computed from the formula:  $X=(\Sigma FX/\Sigma F)$ .

**ΠΙΝΑΚΑΣ 70. ΜΕΣΗ ΗΛΙΚΙΑ ΣΤΟΝ ΠΡΩΤΟ ΓΑΜΟ (βασισμένη στα ειδικά κατά ηλικία ποσοστά), 1976-2006**

**TABLE 70. MEAN AGE AT FIRST MARRIAGE (based on age specific rates), 1976-2006**

Χρόνος Year	Μέση ηλικία στον πρώτο γάμο Mean age at first marriage	
	Γαμπρός - Groom	Νύμφη - Bride
1976	26,3	23,7
1977	26,3	23,4
1978	26,5	23,7
1979	26,4	23,4
1980	26,7	23,7
1981	26,5	23,6
1982	26,6	23,7
1983	27,1	23,5
1984	27,0	24,2
1985	26,8	23,8
1986	26,7	23,7
1987	26,6	23,3
1988	26,9	24,0
1989	26,8	23,8
1990	27,1	24,1
1991	26,6	23,8
1992	27,1	24,5
1993	27,6	24,9
1994	27,9	25,4
1995	27,9	25,5
1996	28,3	25,8
1997	28,3	25,9
1998	28,6	26,1
1999	28,8	26,2
2000	29,1	26,5
2001	29,5	26,6
2002	29,8	27,1
2003	30,3	27,6
2004	30,7	28,2
2005	30,7	28,4
2006	30,9	28,5

Σημ.: Η μέση ηλικία στον πρώτο γάμο υπολογίστηκε από το Συνολικό Ποσοστό Γαμηλιότητας πρώτου γάμου.

Note: Mean age at first marriage was estimated from the Total First Marriage Rate.

**ΠΙΝΑΚΑΣ 71. ΓΑΜΟΙ ΚΑΤΟΙΚΩΝ ΚΑΙ ΕΙΔΙΚΑ ΠΟΣΟΣΤΑ ΓΑΜΗΛΙΟΤΗΤΑΣ ΚΑΤΑ ΗΛΙΚΙΑ, 2006**  
**TABLE 71. MARRIAGES OF RESIDENTS AND AGE SPECIFIC MARRIAGE RATES, 2006**

Ηλικία Age	Γυναίκες - Females			'Αντρες - Males		
	Αριθμός γάμων	Ποσοστιαία αναλογία	Ποσοστό γαμηλιότητας (σε 1000 γυναίκες)	Αριθμός γάμων	Ποσοστιαία αναλογία	Ποσοστό γαμηλιότητας (σε 1000 άντρες)
	No. of marriages	Percentages	Marriage rate (per 1000 of females)	No. of marriages	Percentages	Marriage rate (per 1000 of males)
15-19	148	2,8	4,8	15	0,3	0,5
20-24	1.374	26,2	40,7	687	13,1	20,1
25-29	2.028	38,6	60,9	1.921	36,6	55,8
30-34	901	17,2	28,7	1.187	22,6	39,2
35-39	362	6,9	11,2	600	11,4	21,3
40-44	181	3,4	5,3	323	6,2	10,9
45-49	127	2,4	3,8	176	3,4	5,4
50-54	61	1,2	2,2	113	2,2	4,0
55-59	39	0,7	1,3	85	1,6	3,2
60 +	28	0,5	0,3	142	2,7	1,9
Δε δηλ.-Not stat.	3	0,1	..	3	0,1	..
<b>ΣΥΝΟΛΟ- TOTAL</b>	<b>5.252</b>	<b>100,0</b>	<b>16,9</b>	<b>5.252</b>	<b>100,0</b>	<b>17,3</b>

**ΠΙΝΑΚΑΣ 72α. ΓΑΜΟΙ ΚΑΤΟΙΚΩΝ ΚΑΤΑ ΥΠΗΚΟΟΤΗΤΑ ΓΑΜΠΡΟΥ ΚΑΙ ΝΥΜΦΗΣ, 2004-2006**  
**TABLE 72a. MARRIAGES OF RESIDENTS BY NATIONALITY OF GROOM AND BRIDE, 2004-2006**

Υπηκοότητα Nationality	Groom			Υπηκοότητα Nationality	Bride		
	2004	2005	2006		2004	2005	2006
Κύπρος Cyprus	4.079	4.321	4.131	Κύπρος Cyprus	3.195	3.657	3.500
Ελλάδα Greece	286	322	250	Ελλάδα Greece	97	136	100
Ην. Βασίλειο Un. Kingdom	196	166	166	Ην. Βασίλειο Un. Kingdom	160	155	147
Γεωργία Georgia	101	106	129	Γεωργία Georgia	101	111	127
Ρωσία Russia	63	49	51	Ρωσία Russia	343	295	239
Ιρλανδία Ireland	60	36	68	Ιρλανδία Ireland	60	38	71
Ρουμανία Romania	26	27	21	Ρουμανία Romania	169	144	114
Λίβανος Lebanon	39	44	37	Βουλγαρία Bulgaria	144	102	72
Αίγυπτος Egypt	30	42	17	Ουκρανία Ukraine	327	308	224
Ιράν Iran	29	35	15	Λευκορωσία Belarus	83	74	54
Πακιστάν Pakistan	48	132	19	Μολδαβία Moldova	174	150	120
Ην. Πολιτείες Un. States	25	30	22	Σρι Λάνκα Sri Lanka	59	72	45
Ινδία India	23	117	24	Φιλιππίνες Philippines	99	94	96
Συρία Syria	94	128	60	Πολωνία Poland	12	80	35
Άλλη Other	239	323	237	Άλλη Other	321	461	296
Δε δηλώθ. Not Stated	11	3	5	Δε δηλώθ. Not Stated	5	4	12
<b>Σύνολο - Total</b>	<b>5.349</b>	<b>5.881</b>	<b>5.252</b>	<b>Σύνολο - Total</b>	<b>5.349</b>	<b>5.881</b>	<b>5.252</b>



**ΠΙΝΑΚΑΣ 72 ΓΑΜΟΙ ΚΑΤΟΙΚΩΝ ΚΑΤΑ ΥΠΗΚΟΟΤΗΤΑ ΓΑΜΠΡΟΥ ΚΑΙ ΝΥΜΦΗΣ, 2006**  
**TABLE 72. MARRIAGES OF RESIDENTS BY NATIONALITY OF GROOM AND BRIDE, 2006**

Υπηκοότητα γαμπρού Nationality of groom	Υπηκοότητα νύμφης - Nationality of bride													Δε Δηλ. Not Stated		
	Κύπρος Cyprus	Γεωργία Georgia	Ελλάδα Greece	Ην. U.K.	Ιρλανδία Ireland	Ρουμ. Romania	Βουλγαρία Bulgaria	Ρωσσία Russia	Ουκρανία Ukraine	Λευκόρω σ-σία Belarus	Μολδαβία Moldova	Σρι Λάνκα Sri Lanka	Φίλιπ. Philip.		Άλλη Other	
<b>Σύνολο Total</b>	<b>4.131</b>	<b>15</b>	<b>129</b>	<b>250</b>	<b>15</b>	<b>15</b>	<b>21</b>	<b>51</b>	<b>166</b>	<b>68</b>	<b>24</b>	<b>60</b>	<b>22</b>	<b>280</b>	<b>5</b>	<b>5.252</b>
Κύπρος Cyprus	3.033	19	63	46	8	96	61	146	184	48	109	29	66	215	8	
Ουκρανία Ukraine	4	0	3	1	0	0	0	1	3	1	1	0	0	1	0	
Γεωργία Georgia	3	89	2	0	0	0	0	28	4	0	0	0	0	3	0	
Ελλάδα Greece	178	6	17	1	0	1	2	16	15	1	2	1	2	7	1	
Ιορδανία Jordan	6	0	1	2	0	0	0	0	1	0	0	0	0	5	0	
Ιράν Iran	8	0	0	1	0	0	0	0	0	0	0	1	0	5	0	
Ρουμανία Romania	11	1	0	0	0	8	0	0	0	0	0	0	1	0	0	
Ρωσσία Russia	6	10	2	1	0	0	0	29	2	0	0	0	0	1	0	
Ην. Βασίλειο Un. Kingdom	39	0	1	67	4	2	3	7	6	4	5	3	18	7	0	
Ιρλανδία Ireland	2	0	0	5	58	0	0	0	0	0	0	0	2	1	0	
Ινδία India	8	0	2	0	0	0	0	0	0	0	0	1	2	11	0	
Συρία Syria	42	0	3	2	0	1	0	1	0	0	1	0	0	10	0	
Ην. Πολιτείες Un. States	15	0	1	1	0	0	1	1	1	0	0	1	0	1	0	
Άλλη Other	145	2	5	20	1	6	5	10	8	0	2	9	5	62	0	
Δε δηλώθ. Not Stated	0	0	0	0	0	0	0	0	0	0	0	0	0	2	3	
<b>Σύνολο Total</b>	<b>3.500</b>	<b>127</b>	<b>100</b>	<b>147</b>	<b>71</b>	<b>114</b>	<b>72</b>	<b>239</b>	<b>224</b>	<b>54</b>	<b>120</b>	<b>45</b>	<b>96</b>	<b>331</b>	<b>12</b>	

ΠΙΝΑΚΑΣ 73. ΠΟΛΙΤΙΚΟΙ ΓΑΜΟΙ ΚΑΤΑ ΥΠΗΚΟΟΤΗΤΑ ΓΑΜΠΡΟΥ ΚΑΙ ΝΥΜΦΗΣ, 2006  
TABLE 73. CIVIL MARRIAGES OF RESIDENTS BY NATIONALITY OF GROOM AND BRIDE, 2006

Υπηκοότητα γαμπρού Nationality of groom	Υπηκοότητα νύμφης - Nationality of bride																Άλλη Other	Δε δηλ. Not stat.
	Κύπρος Cyprus	Ουκρανία Ukraine	Ρωσία Russia	Ην. Βασίλ. U.K.	Μολδαβία Moldova	Φιλίπ. Philip.	Ρουμαν. Romania	Ελλάδα Greece	Βουλγα- Bulgaria	Λευκο- Belarus	Σρι Λάνκα Sri Lanka	Κίνα China	Λετονία Latvia	Πολωνία Poland	Άλλη Other	Δε δηλ. Not stat.		
<b>909</b>	253	138	101	11	80	52	45	16	33	34	22	22	3	4	87	8		
Ην. Βασίλειο Un. Kingdom	14	6	6	53	5	15	2	1	3	4	2	1	0	1	4	0		
Ελλάδα Greece	22	14	14	1	2	2	1	10	2	1	1	2	0	0	11	1		
Συρία Syria	38	0	1	2	1	0	1	3	0	0	0	0	3	4	3	0		
Ινδία India	7	0	0	0	0	2	0	2	0	0	1	0	3	2	4	0		
Λίβανος Lebanon	13	0	1	3	0	0	0	0	0	0	0	0	0	1	3	0		
Μπαγκλαντές Bagladesh	4	0	0	4	0	0	0	1	1	0	0	0	2	3	5	0		
Πακισταν Pakistan	5	0	0	4	0	0	1	1	0	0	0	0	4	1	2	0		
Ρωσσία Russia	4	1	5	1	0	0	0	2	0	0	0	0	0	0	1	0		
Αίγυπτος Egypt	9	0	0	0	0	0	1	1	0	0	0	0	0	0	2	0		
Ην. Πολιτείες Un. States	6	1	1	1	0	0	0	0	1	0	1	0	0	0	1	0		
Ιράν Iran	8	0	0	1	0	0	0	0	0	0	1	0	0	0	2	0		
Ιορδανία Jordan	4	1	0	2	0	0	0	1	0	0	0	0	0	2	2	0		
Άλλη Other	47	10	8	12	3	8	7	6	3	0	5	1	5	2	21	0		
Δε δηλώθ. Not Stated	6	0	0	0	0	0	0	0	0	0	0	0	1	0	2	3		
<b>Σύνολο Total</b>	<b>1.453</b>	<b>434</b>	<b>171</b>	<b>137</b>	<b>95</b>	<b>79</b>	<b>58</b>	<b>44</b>	<b>43</b>	<b>39</b>	<b>33</b>	<b>26</b>	<b>21</b>	<b>20</b>	<b>150</b>	<b>12</b>		

ΠΙΝΑΚΑΣ 74. ΓΑΜΟΙ ΚΑΤΟΙΚΩΝ ΚΑΤΑ ΤΥΠΟ ΚΑΙ ΘΡΗΣΚΕΥΜΑ ΓΑΜΠΡΟΥ ΚΑΙ ΝΥΜΦΗΣ, 2006  
TABLE 74. MARRIAGES OF RESIDENTS BY TYPE AND RELIGION OF GROOM AND BRIDE, 2006

Θρήσκευμα γαμπρού	Θρήσκευμα νύμφης - Religion of bride										Religion of groom
	Σύνολο Total	Ορθόδοξοι Orthodox	Μωαμεθανοί Moslem	Αρμενο-γρηγοριανοί Armenian	Ρωμαιο-καθολικοί Roman Catholic	Μαρωνίτες Maronite	Πρωτεστάντες Protestant	Άλλες θρησκείες Other religions			
<b>ΣΥΝΟΛΟ ΓΑΜΩΝ</b>	<b>5.252</b>	<b>4.657</b>	<b>42</b>	<b>16</b>	<b>314</b>	<b>21</b>	<b>119</b>	<b>83</b>	<b>TOTAL</b>		
Ορθόδοξοι	4.698	4.403	22	5	157	14	58	39	Orthodox		
Μωαμεθανοί	147	96	14	0	20	0	12	5	Moslem		
Αρμενογρηγοριανοί	24	14	0	9	0	0	1	0	Armenian		
Ρωμαιοκαθολικοί	178	66	0	2	102	0	6	2	Roman-Catholic		
Μαρωνίτες	23	12	0	0	3	6	1	1	Maronite		
Πρωτεστάντες	114	47	3	0	23	1	38	2	Protestant		
Άλλες θρησκείες	68	19	3	0	9	0	3	34	Other religion		
<b>ΕΚΚΛΗΣΙΑΣΤΙΚΟΙ</b>	<b>3.799</b>	<b>3.583</b>	<b>0</b>	<b>12</b>	<b>157</b>	<b>19</b>	<b>27</b>	<b>1</b>	<b>ECCLESIASTICAL</b>		
Ορθόδοξοι	3.608	3.503	0	4	62	12	27	0	Orthodox		
Μωαμεθανοί	0	0	0	0	0	0	0	0	Moslem		
Αρμενογρηγοριανοί	17	11	0	6	0	0	0	0	Armenian		
Ρωμαιοκαθολικοί	129	38	0	2	89	0	0	0	Roman-Catholic		
Μαρωνίτες	19	10	0	0	3	6	0	0	Maronite		
Πρωτεστάντες	25	21	0	0	3	1	0	0	Protestant		
Άλλες θρησκείες	1	0	0	0	0	0	0	1	Other religion		
<b>ΠΟΛΙΤΙΚΟΙ</b>	<b>1.453</b>	<b>1.074</b>	<b>42</b>	<b>4</b>	<b>157</b>	<b>2</b>	<b>92</b>	<b>82</b>	<b>CIVIL</b>		
Ορθόδοξοι	1.090	900	22	1	95	2	31	39	Orthodox		
Μωαμεθανοί	147	96	14	0	20	0	12	5	Moslem		
Αρμενογρηγοριανοί	7	3	0	3	0	0	1	0	Armenian		
Ρωμαιοκαθολικοί	49	28	0	0	13	0	6	2	Roman-Catholic		
Μαρωνίτες	4	2	0	0	0	0	1	1	Maronite		
Πρωτεστάντες	89	26	3	0	20	0	38	2	Protestant		
Άλλες θρησκείες	67	19	3	0	9	0	3	33	Other religion		

**ΠΙΝΑΚΑΣ 75. ΓΑΜΟΙ ΚΑΤΟΙΚΩΝ ΚΑΤΑ ΤΥΠΟ ΚΑΙ ΣΕΙΡΑ ΓΑΜΟΥ, 2006**  
**TABLE 75. MARRIAGES OF RESIDENTS BY TYPE AND ORDER OF MARRIAGE, 2006**

Γαμπρός	Νύμφη - Bride				Νύμφη - Bride				Groom
	Αρ. - No				%				
	Σύνολο Total	Πρώτος First	Δεύτερος+ Second+	Δε Δηλ. Not stated	Σύνολο Total	Πρώτος First	Δεύτερος+ Second+	Δε Δηλ. Not stated	
<b>ΣΥΝΟΛΟ ΓΑΜΩΝ</b>	<b>5.252</b>	<b>4.402</b>	<b>848</b>	<b>2</b>	<b>100,0</b>	<b>83,8</b>	<b>16,1</b>	<b>0,0</b>	<b>TOTAL MARRIAGES</b>
Εκκλησιαστικοί	3.799	3.493	304	2	72,3	66,5	5,8	0,0	Ecclesiastical
Πολιτικοί	1.453	909	544	0	27,7	17,3	10,4	0,0	Civil
<b>1ος ΓΑΜΟΣ</b>	<b>4.297</b>	<b>3.937</b>	<b>360</b>	<b>0</b>	<b>81,8</b>	<b>75,0</b>	<b>6,9</b>	<b>0,0</b>	<b>1st MARRIAGE</b>
Εκκλησιαστικοί	3.436	3.268	168	0	65,4	62,2	3,2	0,0	Ecclesiastical
Πολιτικοί	861	669	192	0	16,4	12,7	3,7	0,0	Civil
<b>2ος ΚΑΙ ΠΑΝΩ ΓΑΜΟΣ</b>	<b>953</b>	<b>465</b>	<b>488</b>	<b>0</b>	<b>18,1</b>	<b>8,9</b>	<b>9,3</b>	<b>0,0</b>	<b>2nd AND OVER MARRIAGE</b>
Εκκλησιαστικοί	361	225	136	0	6,9	4,3	2,6	0,0	Ecclesiastical
Πολιτικοί	592	240	352	0	11,3	4,6	6,7	0,0	Civil
<b>ΔΕ ΔΗΛΩΘΗΚΕ</b>	<b>2</b>	<b>0</b>	<b>0</b>	<b>2</b>	<b>0,0</b>	<b>0,0</b>	<b>0,0</b>	<b>0,0</b>	<b>NOT STATED</b>
Εκκλησιαστικοί	2	0	0	2	0,0	0,0	0,0	0,0	Ecclesiastical
Πολιτικοί	0	0	0	0	0,0	0,0	0,0	0,0	Civil





**ΠΙΝΑΚΑΣ 78. ΓΑΜΟΙ ΚΑΤΟΙΚΩΝ ΚΑΤΑ ΤΥΠΟ, ΣΕΙΡΑ ΚΑΙ ΗΛΙΚΙΑ ΓΑΜΠΡΟΥ ΚΑΙ ΝΥΜΦΗΣ, 2006**  
**TABLE 78. MARRIAGES OF RESIDENTS BY TYPE, ORDER AND AGE OF GROOM AND BRIDE, 2006**

Ηλικία-Age	Σύνολο - Total						Εκκλησιαστικοί - Ecclesiastical						Πολιτικοί - Civil					
	Γαμπρός Groom			Νύμφη Bride			Γαμπρός Groom			Νύμφη Bride			Γαμπρός Groom			Νύμφη Bride		
	Σύνολο Total	1ος γάμος 1st marriage	Σύνολο Total	1ος γάμος 1st marriage	Σύνολο Total	1ος γάμος 1st marriage	Σύνολο Total	1ος γάμος 1st marriage	Σύνολο Total	1ος γάμος 1st marriage	Σύνολο Total	1ος γάμος 1st marriage	Σύνολο Total	1ος γάμος 1st marriage	Σύνολο Total	1ος γάμος 1st marriage	Σύνολο Total	1ος γάμος 1st marriage
15 - 19	15	15	148	146	9	9	108	107	6	6	40	39	0	0	0	0	0	0
15	0	0	1	1	0	0	1	1	0	0	0	0	0	0	0	0	0	0
16	0	0	5	4	0	0	2	2	0	0	3	2	0	0	0	0	3	2
17	0	0	22	22	0	0	20	20	0	0	2	2	0	0	0	0	2	2
18	4	4	41	40	1	1	28	27	3	3	13	13	4	4	3	3	13	13
19	11	11	79	79	8	8	57	57	3	3	22	22	11	11	3	3	22	22
20 - 24	687	683	1.374	1.345	532	531	1.075	1.062	155	152	299	283	55	55	22	22	40	39
20	55	55	168	167	33	33	128	128	22	22	40	39	85	85	20	20	50	47
21	113	113	249	243	86	86	195	191	27	27	54	52	184	183	40	39	74	70
22	184	183	371	364	144	144	297	294	40	39	74	70	250	247	46	44	81	75
23	1.921	1.868	2.028	1.880	1.564	1.545	1.626	1.572	357	323	402	308	337	331	66	61	76	66
24	421	417	496	468	334	332	409	396	87	85	87	72	409	400	62	56	73	54
25 - 29	382	373	369	331	315	313	285	275	67	60	84	56	372	347	75	61	82	60
25	1.187	1.034	901	688	946	860	627	537	241	174	274	151	600	431	194	104	168	67
26	323	159	181	75	174	105	70	43	149	54	111	32	323	159	149	54	111	32
27	176	61	127	39	66	34	41	21	110	27	86	18	176	61	110	27	86	18
28	113	19	61	19	35	11	28	15	78	8	33	4	113	19	78	8	33	4
29	227	24	67	18	64	11	27	11	163	13	40	7	3	3	0	0	0	0
30 - 34	3	3	3	3	3	3	3	3	0	0	0	0	Δε δηλ./Not st.					
35 - 39	5.252	4.297	5.252	4.402	3.799	3.436	3.799	3.493	1.453	861	1.453	909	600	431	194	104	168	67
40 - 44	323	159	181	75	174	105	70	43	149	54	111	32	323	159	149	54	111	32
45 - 49	176	61	127	39	66	34	41	21	110	27	86	18	176	61	110	27	86	18
50 - 54	113	19	61	19	35	11	28	15	78	8	33	4	113	19	78	8	33	4
55+	227	24	67	18	64	11	27	11	163	13	40	7	227	24	163	13	40	7
ΣΥΝΟΛΟ/TOTAL	5.252	4.297	5.252	4.402	3.799	3.436	3.799	3.493	1.453	861	1.453	909	5.252	4.297	5.252	4.402	3.799	3.493

**ΠΙΝΑΚΑΣ 79. ΕΚΚΛΗΣΙΑΣΤΙΚΟΙ ΓΑΜΟΙ ΚΑΤΑ ΗΛΙΚΙΑ ΓΑΜΠΡΟΥ ΚΑΙ ΝΥΜΦΗΣ ΚΑΙ ΤΟΠΟ ΤΕΛΕΣΕΩΣ ΤΟΥ ΓΑΜΟΥ**  
 (Αστικές - Αγροτικές περιοχές), 2006  
**TABLE 79. ECCLESIASTICAL MARRIAGES BY AGE OF GROOM AND BRIDE AND PLACE OF MARRIAGE**  
 (Urban - Rural areas), 2006

Ηλικία γαμπρού Τόπος τελέσεως γάμου	Ηλικία νύμφης - Age of bride											Age of groom Place of marriage	
	Σύνολο Total	15-19	20-24	25-29	30-34	35-39	40-44	45-49	50-54	55-59	60+		Δε δηλ. Not st.
<b>ΣΥΝΟΛΟ ΓΑΜΩΝ</b>	<b>3.799</b>	<b>108</b>	<b>1.075</b>	<b>1.626</b>	<b>627</b>	<b>194</b>	<b>70</b>	<b>41</b>	<b>28</b>	<b>15</b>	<b>12</b>	<b>3</b>	<b>TOTAL MARRIAGES</b>
18-19	9	5	4	0	0	0	0	0	0	0	0	0	18-19
20-24	532	76	389	62	4	1	0	0	0	0	0	0	20-24
25-29	1.564	22	542	884	105	11	0	0	0	0	0	0	25-29
30-34	946	4	111	513	272	36	9	0	1	0	0	0	30-34
35-39	406	1	20	125	170	78	9	3	0	0	0	0	35-39
40-44	174	0	8	31	60	40	24	10	1	0	0	0	40-44
45-49	66	0	1	8	10	19	11	12	3	2	0	0	45-49
50-54	35	0	0	1	4	3	10	6	9	2	0	0	50-54
55-59	30	0	0	1	2	2	5	6	7	5	2	0	55-59
60 και πάνω Δε δηλώθηκε	34	0	0	1	0	4	2	4	7	6	10	0	60 and over Not stated
3	0	0	0	0	0	0	0	0	0	0	0	3	Not stated
<b>ΑΣΤΙΚΕΣ</b>	<b>2.581</b>	<b>66</b>	<b>619</b>	<b>1.161</b>	<b>476</b>	<b>143</b>	<b>50</b>	<b>28</b>	<b>22</b>	<b>9</b>	<b>6</b>	<b>1</b>	<b>URBAN</b>
18-19	8	4	4	0	0	0	0	0	0	0	0	0	18-19
20-24	318	44	234	36	3	1	0	0	0	0	0	0	20-24
25-29	1.035	14	300	634	79	8	0	0	0	0	0	0	25-29
30-34	695	3	67	381	213	24	6	0	1	0	0	0	30-34
35-39	286	1	9	81	128	60	5	2	0	0	0	0	35-39
40-44	124	0	4	23	42	30	18	6	1	0	0	0	40-44
45-49	49	0	1	5	8	14	7	9	3	2	0	0	45-49
50-54	26	0	0	0	2	2	8	5	8	1	0	0	50-54
55-59	19	0	0	0	1	2	5	4	3	3	1	0	55-59
60 και πάνω Δε δηλώθηκε	20	0	0	1	0	2	1	2	6	3	5	0	60 and over Not stated
1	0	0	0	0	0	0	0	0	0	0	0	1	Not stated
<b>ΑΓΡΟΤΙΚΕΣ</b>	<b>1.218</b>	<b>42</b>	<b>456</b>	<b>465</b>	<b>151</b>	<b>51</b>	<b>20</b>	<b>13</b>	<b>6</b>	<b>6</b>	<b>6</b>	<b>2</b>	<b>RURAL</b>
18-19	1	1	0	0	0	0	0	0	0	0	0	0	18-19
20-24	214	32	155	26	1	0	0	0	0	0	0	0	20-24
25-29	529	8	242	250	26	3	0	0	0	0	0	0	25-29
30-34	251	1	44	132	59	12	3	0	0	0	0	0	30-34
35-39	120	0	11	44	42	18	4	1	0	0	0	0	35-39
40-44	50	0	4	8	18	10	6	4	0	0	0	0	40-44
45-49	17	0	0	3	2	5	4	3	0	0	0	0	45-49
50-54	9	0	0	1	2	1	2	1	1	1	0	0	50-54
55-59	11	0	0	1	1	0	0	2	4	2	1	0	55-59
60 και πάνω Δε δηλώθηκε	14	0	0	0	0	2	1	2	1	3	5	0	60 and over Not stated
2	0	0	0	0	0	0	0	0	0	0	0	2	Not stated



**ΠΙΝΑΚΑΣ 80. ΕΚΚΛΗΣΙΑΣΤΙΚΟΙ ΓΑΜΟΙ ΚΑΤΑ ΤΟΠΟ ΓΕΝΝΗΣΕΩΣ/ΚΑΤΑΓΩΓΗΣ ΓΑΜΠΡΟΥ ΚΑΙ ΝΥΜΦΗΣ (Αστικές-Αγροτικές περιωχές), 2006**  
**TABLE 80. ECCLESIASTICAL MARRIAGES BY PLACE OF BIRTH/ORIGIN OF GROOM AND BRIDE (Urban-Rural areas), 2006**

Τόπος γεννήσεως/ καταγωγής νύμφης	Τόπος γεννήσεως/καταγωγής γαμπρού - Place of birth/origin of groom																Place of birth/origin of bride
	Σύνολο - Total		Λευκωσία Lefkousia		Κερύνεια Keryneia		Αιμόχστος Ammochostos		Λάρνακα Larnaka		Λεμεσός Lemesos		Πάφος Pafos				
	Συν. Total	Αστ. Urban	Αγρ. Rural	Εξωτ. Abroad	Αστ. Urban	Αγρ. Rural	Αστ. Urban	Αγρ. Rural	Αστ. Urban	Αγρ. Rural	Αστ. Urban	Αγρ. Rural	Αστ. Urban	Αγρ. Rural	Αστ. Urban	Αγρ. Rural	
<b>ΣΥΝΟΛΟ</b>	<b>3.799</b>	<b>1.609</b>	<b>1.499</b>	<b>691</b>	<b>583</b>	<b>522</b>	<b>12</b>	<b>112</b>	<b>111</b>	<b>464</b>	<b>165</b>	<b>176</b>	<b>565</b>	<b>131</b>	<b>173</b>	<b>94</b>	<b>TOTAL</b>
Αστικές	889	404	404	164	307	161	4	38	43	84	71	38	368	47	96	36	Urban
Αγροτικές	1.480	472	874	134	180	287	8	55	45	310	75	110	124	68	40	44	Rural
Εξωτερικό	862	248	221	393	96	74	0	19	23	70	19	28	73	16	37	14	Abroad
<b>ΛΕΥΚΩΣΙΑ</b>	<b>1.008</b>	<b>435</b>	<b>467</b>	<b>106</b>	<b>333</b>	<b>292</b>	<b>8</b>	<b>52</b>	<b>22</b>	<b>77</b>	<b>12</b>	<b>22</b>	<b>48</b>	<b>14</b>	<b>12</b>	<b>10</b>	<b>LEFKOSIA</b>
Αστικές	528	276	187	65	229	114	3	28	13	30	4	8	24	5	3	2	Urban
Αγροτικές	480	159	280	41	104	178	5	24	9	47	8	14	24	9	9	8	Rural
<b>ΚΕΡΥΝΕΙΑ</b>	<b>157</b>	<b>67</b>	<b>68</b>	<b>22</b>	<b>33</b>	<b>39</b>	<b>2</b>	<b>9</b>	<b>5</b>	<b>12</b>	<b>9</b>	<b>2</b>	<b>16</b>	<b>5</b>	<b>2</b>	<b>1</b>	<b>KERYNEIA</b>
Αστικές	15	7	5	3	4	3	0	0	0	2	1	0	1	0	1	0	Urban
Αγροτικές	142	60	63	19	29	36	2	9	5	10	8	2	15	5	1	1	Rural
<b>ΑΜΜΟΧΩΣΤΟΣ</b>	<b>588</b>	<b>186</b>	<b>353</b>	<b>49</b>	<b>34</b>	<b>51</b>	<b>0</b>	<b>19</b>	<b>34</b>	<b>218</b>	<b>54</b>	<b>43</b>	<b>56</b>	<b>21</b>	<b>8</b>	<b>1</b>	<b>AMMOCHOSTOS</b>
Αστικές	112	55	45	12	9	10	0	3	11	20	14	5	19	7	2	0	Urban
Αγροτικές	476	131	308	37	25	41	0	16	23	198	40	38	37	14	6	1	Rural
<b>ΛΑΡΝΑΚΑ</b>	<b>312</b>	<b>99</b>	<b>181</b>	<b>32</b>	<b>16</b>	<b>26</b>	<b>0</b>	<b>7</b>	<b>13</b>	<b>70</b>	<b>61</b>	<b>71</b>	<b>9</b>	<b>5</b>	<b>0</b>	<b>2</b>	<b>LARNAKA</b>
Αστικές	134	64	53	17	6	9	0	2	9	22	42	18	7	1	0	1	Urban
Αγροτικές	178	35	128	15	10	17	0	5	4	48	19	53	2	4	0	1	Rural
<b>ΛΕΜΕΣΟΣ</b>	<b>623</b>	<b>446</b>	<b>106</b>	<b>71</b>	<b>58</b>	<b>20</b>	<b>2</b>	<b>2</b>	<b>8</b>	<b>12</b>	<b>9</b>	<b>7</b>	<b>352</b>	<b>62</b>	<b>17</b>	<b>3</b>	<b>LEMESOS</b>
Αστικές	502	385	62	55	47	14	1	2	7	7	9	6	308	31	13	2	Urban
Αγροτικές	121	61	44	16	11	6	1	0	1	5	0	1	44	31	4	1	Rural
<b>ΠΑΦΟΣ</b>	<b>249</b>	<b>128</b>	<b>103</b>	<b>18</b>	<b>13</b>	<b>20</b>	<b>0</b>	<b>4</b>	<b>6</b>	<b>5</b>	<b>1</b>	<b>3</b>	<b>11</b>	<b>8</b>	<b>97</b>	<b>63</b>	<b>PAFOS</b>
Αστικές	166	102	52	12	12	11	0	3	3	3	1	1	9	3	77	31	Urban
Αγροτικές	83	26	51	6	1	9	0	1	3	2	0	2	2	5	20	32	Rural

**ΠΙΝΑΚΑΣ 81. ΕΚΚΛΗΣΙΑΣΤΙΚΟΙ ΓΑΜΟΙ ΚΑΤΑ ΤΟΠΟ ΤΕΛΕΣΕΩΣ ΤΟΥ ΓΑΜΟΥ ΚΑΙ ΤΟΠΟ ΓΕΝΝΗΣΕΩΣ/ΚΑΤΑΓΩΓΗΣ ΓΑΜΠΡΟΥ**  
**(Αστικές-Αγροτικές περιοχές), 2006**  
**TABLE 81. ECCLESIASTICAL MARRIAGES BY PLACE OF MARRIAGE AND PLACE OF BIRTH/ORIGIN OF GROOM (Urban-Rural areas), 2006**

Τόπος τελέσεως γάμου	Τόπος γεννήσεως/καταγωγής γαμπρού - Place of birth/origin of groom														Place of marriage
	Σύνολο - Total		Λευκόςια Lefkosia		Κερύνεια Keryneia		Αμμόχοστος Ammochostos		Λάρνακα Larnaka		Λεμεσός Lemesos		Πάφος Pafos		
	Αστ. Urban	Αγρ. Rural	Αστ. Urban	Αγρ. Rural	Αστ. Urban	Αγρ. Rural	Αστ. Urban	Αγρ. Rural	Αστ. Urban	Αγρ. Rural	Αστ. Urban	Αγρ. Rural	Αστ. Urban	Αγρ. Rural	
<b>ΣΥΝΟΛΟ</b>	<b>3.799</b>	<b>1.609</b>	<b>583</b>	<b>522</b>	<b>12</b>	<b>112</b>	<b>111</b>	<b>464</b>	<b>165</b>	<b>176</b>	<b>565</b>	<b>131</b>	<b>173</b>	<b>94</b>	
Αστικές	2.581	1.354	509	269	11	86	73	179	132	46	479	52	150	44	
Αγροτικές	1.218	255	74	253	1	26	38	285	33	130	86	79	23	50	
<b>ΛΕΥΚΟΣΙΑ</b>	<b>1.372</b>	<b>553</b>	<b>468</b>	<b>415</b>	<b>9</b>	<b>72</b>	<b>25</b>	<b>90</b>	<b>16</b>	<b>21</b>	<b>26</b>	<b>7</b>	<b>9</b>	<b>7</b>	
Αστικές	1.040	498	433	217	8	59	21	65	12	12	18	3	6	3	
Αγροτικές	332	55	35	198	1	13	4	25	4	9	8	4	3	4	
<b>ΚΕΡΥΝΕΙΑ</b>	<b>0</b>	<b>0</b>	<b>0</b>	<b>0</b>	<b>0</b>	<b>0</b>	<b>0</b>	<b>0</b>	<b>0</b>	<b>0</b>	<b>0</b>	<b>0</b>	<b>0</b>	<b>0</b>	
Αστικές	0	0	0	0	0	0	0	0	0	0	0	0	0	0	
Αγροτικές	0	0	0	0	0	0	0	0	0	0	0	0	0	0	
<b>ΑΜΜΟΧΟΣΤΟΣ</b>	<b>264</b>	<b>33</b>	<b>10</b>	<b>7</b>	<b>0</b>	<b>0</b>	<b>14</b>	<b>171</b>	<b>4</b>	<b>18</b>	<b>4</b>	<b>1</b>	<b>1</b>	<b>0</b>	
Αστικές	0	0	0	0	0	0	0	0	0	0	0	0	0	0	
Αγροτικές	264	33	10	7	0	0	14	171	4	18	4	1	1	0	
<b>ΛΑΡΝΑΚΑ</b>	<b>668</b>	<b>204</b>	<b>26</b>	<b>30</b>	<b>0</b>	<b>14</b>	<b>31</b>	<b>147</b>	<b>134</b>	<b>129</b>	<b>13</b>	<b>8</b>	<b>0</b>	<b>2</b>	
Αστικές	383	157	14	13	0	6	25	74	110	27	8	4	0	1	
Αγροτικές	285	47	12	17	0	8	6	73	24	102	5	4	0	1	
<b>ΛΕΜΕΣΟΣ</b>	<b>1.069</b>	<b>637</b>	<b>61</b>	<b>40</b>	<b>3</b>	<b>23</b>	<b>31</b>	<b>53</b>	<b>10</b>	<b>5</b>	<b>510</b>	<b>109</b>	<b>22</b>	<b>1</b>	
Αστικές	840	548	46	24	3	18	23	38	9	5	448	41	19	1	
Αγροτικές	229	89	15	16	0	5	8	15	1	0	62	68	3	0	
<b>ΠΑΦΟΣ</b>	<b>426</b>	<b>182</b>	<b>18</b>	<b>30</b>	<b>0</b>	<b>3</b>	<b>10</b>	<b>3</b>	<b>1</b>	<b>3</b>	<b>12</b>	<b>6</b>	<b>141</b>	<b>84</b>	
Αστικές	318	151	16	15	0	3	4	2	1	2	5	4	125	39	
Αγροτικές	108	31	2	15	0	0	6	1	0	1	7	2	16	45	

**ΠΙΝΑΚΑΣ 82. ΕΚΚΛΗΣΙΑΣΤΙΚΟΙ ΓΑΜΟΙ ΚΑΤΑ ΤΟΠΟ ΤΕΛΕΣΕΩΣ ΤΟΥ ΓΑΜΟΥ ΚΑΙ ΤΟΠΟ ΓΕΝΝΗΣΕΩΣ/ΚΑΤΑΓΩΓΗΣ ΝΥΜΦΗΣ**  
**(Αστικές-Αγροτικές περιοχές), 2006**  
**TABLE 82. ECCLESIASTICAL MARRIAGES BY PLACE OF MARRIAGE AND PLACE OF BIRTH/ORIGIN OF BRIDE (Urban-Rural areas), 2006**

Τόπος τελέσεως γάμου	Τόπος γεννήσεως/καταγωγής νύμφης - Place of birth/origin of bride														Place of marriage		
	Σύνολο - Total			Λευκωσία Lefkosta		Κερένεια Keryneia		Αιμόχυστος Ammochostos		Λάρνακα Larnaka		Λεμεσός Lemesos		Πάφος Pafos			
	Συν. Total	Αστ. Urban	Αγρ. Rural	Εξοτ. Abroad	Αστ. Urban	Αγρ. Rural	Αστ. Urban	Αγρ. Rural	Αστ. Urban	Αγρ. Rural	Αστ. Urban	Αγρ. Rural	Αστ. Urban	Αγρ. Rural		Αστ. Urban	Αγρ. Rural
<b>ΣΥΝΟΛΟ</b>	<b>3.799</b>	<b>1.457</b>	<b>1.480</b>	<b>862</b>	<b>528</b>	<b>480</b>	<b>15</b>	<b>142</b>	<b>112</b>	<b>476</b>	<b>134</b>	<b>178</b>	<b>502</b>	<b>121</b>	<b>166</b>	<b>83</b>	<b>TOTAL</b>
Αστικές	2.581	1.327	608	646	499	221	15	113	81	199	123	21	454	21	155	33	Urban
Αγροτικές	1.218	130	872	216	29	259	0	29	31	277	11	157	48	100	11	50	Rural
<b>ΛΕΥΚΩΣΙΑ</b>	<b>1.372</b>	<b>538</b>	<b>563</b>	<b>271</b>	<b>493</b>	<b>397</b>	<b>10</b>	<b>97</b>	<b>17</b>	<b>57</b>	<b>4</b>	<b>5</b>	<b>10</b>	<b>4</b>	<b>4</b>	<b>3</b>	<b>LEFKOSIA</b>
Αστικές	1.040	518	299	223	482	164	10	80	14	47	2	2	6	3	4	3	Urban
Αγροτικές	332	20	264	48	11	233	0	17	3	10	2	3	4	1	0	0	Rural
<b>ΚΕΡΥΝΕΙΑ</b>	<b>0</b>	<b>0</b>	<b>0</b>	<b>0</b>	<b>0</b>	<b>0</b>	<b>0</b>	<b>0</b>	<b>0</b>	<b>0</b>	<b>0</b>	<b>0</b>	<b>0</b>	<b>0</b>	<b>0</b>	<b>0</b>	<b>KERYNEIA</b>
Αστικές	0	0	0	0	0	0	0	0	0	0	0	0	0	0	0	0	Urban
Αγροτικές	0	0	0	0	0	0	0	0	0	0	0	0	0	0	0	0	Rural
<b>ΑΜΜΟΧΩΣΤΟΣ</b>	<b>264</b>	<b>20</b>	<b>201</b>	<b>43</b>	<b>9</b>	<b>11</b>	<b>0</b>	<b>0</b>	<b>10</b>	<b>188</b>	<b>0</b>	<b>2</b>	<b>1</b>	<b>0</b>	<b>0</b>	<b>0</b>	<b>AMMOCHOSTOS</b>
Αστικές	0	0	0	0	0	0	0	0	0	0	0	0	0	0	0	0	Urban
Αγροτικές	264	20	201	43	9	11	0	0	10	188	0	2	1	0	0	0	Rural
<b>ΛΑΡΝΑΚΑ</b>	<b>668</b>	<b>179</b>	<b>340</b>	<b>149</b>	<b>6</b>	<b>19</b>	<b>1</b>	<b>7</b>	<b>41</b>	<b>145</b>	<b>128</b>	<b>168</b>	<b>2</b>	<b>1</b>	<b>1</b>	<b>0</b>	<b>LARNAKA</b>
Αστικές	383	154	125	104	4	13	1	4	30	91	119	17	0	0	0	0	Urban
Αγροτικές	285	25	215	45	2	6	0	3	11	54	9	151	2	1	1	0	Rural
<b>ΛΕΜΕΣΟΣ</b>	<b>1.069</b>	<b>552</b>	<b>270</b>	<b>247</b>	<b>19</b>	<b>35</b>	<b>2</b>	<b>35</b>	<b>42</b>	<b>82</b>	<b>2</b>	<b>3</b>	<b>477</b>	<b>112</b>	<b>10</b>	<b>3</b>	<b>LEMESOS</b>
Αστικές	840	503	137	200	13	31	2	28	36	58	2	2	443	15	7	3	Urban
Αγροτικές	229	49	133	47	6	4	0	7	6	24	0	1	34	97	3	0	Rural
<b>ΠΑΦΟΣ</b>	<b>426</b>	<b>168</b>	<b>106</b>	<b>152</b>	<b>1</b>	<b>18</b>	<b>2</b>	<b>3</b>	<b>2</b>	<b>4</b>	<b>0</b>	<b>0</b>	<b>12</b>	<b>4</b>	<b>151</b>	<b>77</b>	<b>PAFOS</b>
Αστικές	318	152	47	119	0	13	2	1	1	3	0	0	5	3	144	27	Urban
Αγροτικές	108	16	59	33	1	5	0	2	1	1	0	0	7	1	7	50	Rural

**ΠΙΝΑΚΑΣ 83. ΕΚΚΛΗΣΙΑΣΤΙΚΟΙ ΓΑΜΟΙ ΚΑΤΑ ΤΟΠΟ ΓΕΝΝΗΣΕΩΣ/ΚΑΤΑΓΩΓΗΣ ΓΑΜΠΡΟΥ ΚΑΙ ΝΥΜΦΗΣ (Αστικές - Αγροτικές περιοχές), 2006**  
**TABLE 83. ECCLESIASTICAL MARRIAGES BY PLACE OF BIRTH/ORIGIN OF GROOM AND BRIDE (Urban - Rural areas), 2006**

Τόπος γεννήσεως/καταγωγής νύμφης	Τόπος γεννήσεως/καταγωγής γαμπρού - Place of birth/origin of groom				Place of birth/origin of bride
	Σύνολο Total	Στην ίδια αστική περιοχή ή ίδιο χωριό Same urban area or same village	Από την ίδια επαρχία From the same district	Διαφορετική επαρχία ή από το εξωτερικό Different district or from Cyprus and abroad	
<b>ΣΥΝΟΛΟ</b>	<b>3.799</b>	<b>789</b>	<b>809</b>	<b>1.808</b>	<b>393</b>
Αστικές	1.457	670	214	573	0
Αγροτικές	1.480	119	595	766	0
Εξωτερικό	862	0	0	469	393
<b>ΛΕΥΚΩΣΙΑ</b>	<b>1.008</b>	<b>261</b>	<b>365</b>	<b>382</b>	<b>0</b>
Αστικές	528	229	114	185	0
Αγροτικές	480	32	251	197	0
<b>ΚΕΡΥΝΕΙΑ</b>	<b>157</b>	<b>0</b>	<b>11</b>	<b>146</b>	<b>0</b>
Αστικές	15	0	0	15	0
Αγροτικές	142	0	11	131	0
<b>ΑΜΜΟΧΩΣΤΟΣ</b>	<b>588</b>	<b>60</b>	<b>192</b>	<b>336</b>	<b>0</b>
Αστικές	112	11	20	81	0
Αγροτικές	476	49	172	255	0
<b>ΛΑΡΝΑΚΑ</b>	<b>312</b>	<b>64</b>	<b>68</b>	<b>180</b>	<b>0</b>
Αστικές	134	42	18	74	0
Αγροτικές	178	22	50	106	0
<b>ΛΕΜΕΣΟΣ</b>	<b>623</b>	<b>323</b>	<b>94</b>	<b>206</b>	<b>0</b>
Αστικές	502	311	31	160	0
Αγροτικές	121	12	63	46	0
<b>ΠΑΦΟΣ</b>	<b>249</b>	<b>81</b>	<b>79</b>	<b>89</b>	<b>0</b>
Αστικές	166	77	31	58	0
Αγροτικές	83	4	48	31	0

**ΠΙΝΑΚΑΣ 84. ΜΕΣΗ ΚΑΙ ΔΙΑΜΕΣΗ ΗΛΙΚΙΑ ΝΥΜΦΗΣ ΚΑΙ ΓΑΜΠΡΟΥ ΓΙΑ ΚΑΤΟΙΚΟΥΣ ΚΑΤΑ ΤΥΠΟ ΚΑΙ ΣΕΙΡΑ ΓΑΜΟΥ, 2006**  
**TABLE 84. MEAN AND MEDIAN AGE OF BRIDE AND GROOM FOR RESIDENTS BY TYPE AND ORDER OF MARRIAGE, 2006**

Σειρά γάμου	Εκκλησιαστικοί - Ecclesiastical			Πολιτικοί	Σύνολο γάμων	Order of marriage
	Αστικές Urban	Αγροτικές Rural	Σύνολο Total	Civil	All marriages	
<b>ΝΥΜΦΗ - BRIDE</b>						
<b>ΣΥΝΟΛΟ</b>						<b>TOTAL</b>
Μέση	27,9	26,7	27,5	32,1	30,5	Mean
Διάμεση	27,0	25,0	26,0	29,8	28,6	Median
<b>ΠΡΩΤΟΣ ΓΑΜΟΣ</b>						<b>FIRST MARRIAGE</b>
Μέση	27,2	25,8	26,8	28,3	28,2	Mean
Διάμεση	27,0	25,0	26,0	26,9	27,1	Median
<b>ΠΑΝΩ ΑΠΟ ΕΝΑ ΓΑΜΟ</b>						<b>OVER ONE MARRIAGE</b>
Μέση	35,6	37,0	36,0	38,3	39,6	Mean
Διάμεση	34,0	36,0	34,0	36,5	38,3	Median
<b>ΓΑΜΠΡΟΣ - GROOM</b>						
<b>ΣΥΝΟΛΟ</b>						<b>TOTAL</b>
Μέση	30,7	29,9	30,4	37,5	33,7	Mean
Διάμεση	29,0	28,0	29,0	34,2	31,2	Median
<b>ΠΡΩΤΟΣ ΓΑΜΟΣ</b>						<b>FIRST MARRIAGE</b>
Μέση	29,5	28,7	29,2	31,0	30,6	Mean
Διάμεση	29,0	27,0	28,0	29,0	29,6	Median
<b>ΠΑΝΩ ΑΠΟ ΕΝΑ ΓΑΜΟ</b>						<b>OVER ONE MARRIAGE</b>
Μέση	41,4	43,0	41,9	46,9	44,7	Mean
Διάμεση	39,0	39,0	39,0	45,3	42,8	Median
Μέση ηλικία στον πρώτο γάμο όπως υπολογίστηκε από το Συνολικό Ποσοστό Γαμηλιότητας Mean age at first marriage estimated from the Total Marriage Rate						
Χρόνος	Γαμπρός - Groom			Νύμφη - Bride		Year
2004	29,8			27,1		2004
2005	29,6			27,1		2005
2006	29,7			27,4		2006

**ΠΙΝΑΚΑΣ 85. ΓΑΜΟΙ ΚΑΤΟΙΚΩΝ ΚΑΤΑ ΗΛΙΚΙΑ ΓΑΜΠΡΟΥ ΚΑΙ ΝΥΜΦΗΣ ΚΑΙ ΠΡΟΗΓΟΥΜΕΝΗ ΟΙΚΟΓΕΝΕΙΑΚΗ ΥΠΟΣΤΑΣΗ, 2006**

**TABLE 85. MARRIAGES OF RESIDENTS BY AGE OF GROOM AND BRIDE AND PREVIOUS MARITAL STATUS, 2006**

Ηλικία - Age	Σύνολο Total	Προηγούμενη οικογενειακή υπόσταση Previous marital status			
		Αγαμοί/μες Single	Διαζευγμένοι/νες Divorced	Χήροι/ρες Widowed	Δε δηλώθ. Not stated
<b>ΓΑΜΠΡΟΣ-GROOM</b>					
<b>ΣΥΝΟΛΟ - TOTAL</b>	<b>5.252</b>	<b>4.297</b>	<b>819</b>	<b>97</b>	<b>39</b>
15-19	15	15	0	0	0
20-24	687	683	4	0	0
25-29	1.921	1.868	52	1	0
30-34	1.187	1.034	151	1	1
35-39	600	431	159	3	7
40-44	323	159	151	5	8
45-49	176	61	106	4	5
50-54	113	19	78	11	5
55-59	85	14	54	12	5
60 και πάνω-and over	142	10	64	60	8
Δε δηλώθηκε - Not stated	3	3	0	0	0
<b>ΝΥΜΦΗ-BRIDE</b>					
<b>ΣΥΝΟΛΟ - TOTAL</b>	<b>5.252</b>	<b>4.402</b>	<b>751</b>	<b>64</b>	<b>35</b>
15-19	148	146	2	0	0
20-24	1.374	1.345	29	0	0
25-29	2.028	1.880	144	3	1
30-34	901	688	199	6	8
35-39	362	189	155	11	7
40-44	181	75	89	12	5
45-49	127	39	72	11	5
50-54	61	19	32	5	5
55-59	39	11	20	6	2
60 και πάνω-and over	28	7	9	10	2
Δε δηλώθηκε - Not stated	3	3	0	0	0

**ΠΙΝΑΚΑΣ 86. ΓΑΜΟΙ ΚΑΤΟΙΚΩΝ ΚΑΤΑ ΠΡΟΗΓΟΥΜΕΝΗ ΟΙΚΟΓΕΝΕΙΑΚΗ ΥΠΟΣΤΑΣΗ ΓΑΜΠΡΟΥ ΚΑΙ ΝΥΜΦΗΣ, 2006**

**TABLE 86. MARRIAGES OF RESIDENTS BY PREVIOUS MARITAL STATUS OF GROOM AND BRIDE, 2006**

Προηγούμενη οικογενειακή υπόσταση γαμπρού	Σύνολο Total	Προηγούμενη οικογενειακή υπόσταση νύμφης Previous marital status of bride				Προηγούμενη οικογενειακή υπόσταση γαμπρού Previous marital status of groom
		Άγαμες Single	Διαζευγμένες Divorced	Χήρες Widowed	Δε δηλώθ. Not stated	
<b>ΣΥΝΟΛΟ</b>	<b>5.252</b>	<b>4.402</b>	<b>751</b>	<b>64</b>	<b>35</b>	<b>TOTAL</b>
Άγαμοι	4.297	3.937	331	14	15	Single
Διαζευγμένοι	819	418	371	27	3	Divorced
Χήροι	97	30	44	23	0	Widowed
Δε δηλώθηκε	39	17	5	0	17	Not stated
<b>ΕΚΚΛΗΣΙΑΣΤΙΚΟΙ</b>	<b>3.799</b>	<b>3.493</b>	<b>261</b>	<b>10</b>	<b>35</b>	<b>ECCLESIASTICAL</b>
Άγαμοι	3.436	3.268	151	2	15	Single
Διαζευγμένοι	290	188	97	2	3	Divorced
Χήροι	34	20	8	6	0	Widowed
Δε δηλώθηκε	39	17	5	0	17	Not stated
<b>ΠΟΛΙΤΙΚΟΙ</b>	<b>1.453</b>	<b>909</b>	<b>490</b>	<b>54</b>	<b>0</b>	<b>CIVIL</b>
Άγαμοι	861	669	180	12	0	Single
Διαζευγμένοι	529	230	274	25	0	Divorced
Χήροι	63	10	36	17	0	Widowed
Δε δηλώθηκε	0	0	0	0	0	Not stated
Μέση ηλικία γαμπρού	32,4	29,6	42,8	61,7	50,3	Mean age of groom
Μέση ηλικία νύμφης	28,8	27,1	36,5	47,0	42,7	Mean age of bride

**ΠΙΝΑΚΑΣ 87. ΔΙΑΜΕΣΗ ΗΛΙΚΙΑ ΑΝΤΡΩΝ ΚΑΙ ΓΥΝΑΙΚΩΝ ΣΤΟΝ ΠΡΩΤΟ ΓΑΜΟ ΚΑΤΑ ΧΡΟΝΟ ΓΕΝΝΗΣΕΩΣ**

**TABLE 87. MEDIAN AGE AT FIRST MARRIAGE FOR MALES AND FEMALES BY COHORT**

Φύλο	Χρόνος γεννήσεως - Birth Cohort										Sex
	1905- 1909	1910- 1914	1915- 1919	1920- 1924	1925- 1929	1930- 1934	1935- 1939	1940- 1944	1945- 1949	1950- 1954	
Άντρες	27,8	27,4	26,8	26,1	25,7	25,3	24,9	25,4	25,1	25,6	Males
Γυναίκες	24,1	24,5	24,0	23,6	22,9	22,9	22,3	22,4	22,9	23,1	Females

Πηγή: Δημογραφική Έρευνα, 1980/81.  
Source: Demographic Survey, 1980/81.

**ΠΙΝΑΚΑΣ 88. ΓΑΜΟΙ ΚΑΤΟΙΚΩΝ ΚΑΤΑ ΗΜΕΡΟΜΗΝΙΑ ΓΑΜΟΥ, 2006**  
**TABLE 88. MARRIAGES OF RESIDENTS BY DATE OF MARRIAGE, 2006**

Ημερομηνία Date	Ιανουάριος January	Φεβρουάριος February	Μάρτιος March	Απρίλιος April	Μάιος May	Ιούνιος June	Ιούλιος July	Αύγουστος August	Σεπτέμβριος September	Οκτώβριος October	Νοέμβριος November	Δεκέμβριος December	Σύνολο Total
1	2	11	11	1	9	13	90	5	4	51	1	8	206
2	6	7	11	1	6	8	44	2	99	1	8	13	206
3	10	5	6	3	6	97	3	4	51	3	7	4	199
4	7	22	2	7	11	55	2	3	7	6	55	6	183
5	12	7	2	14	14	4	3	1	3	8	33	2	103
6	2	7	0	6	71	7	10	0	7	16	2	4	132
7	37	1	7	9	53	11	5	4	21	91	4	9	252
8	22	5	10	1	6	6	86	5	11	57	8	5	222
9	3	8	14	1	8	8	23	3	85	4	8	13	178
10	3	6	10	2	4	66	2	4	40	4	6	3	150
11	2	18	2	10	7	38	7	9	3	4	52	6	158
12	8	11	0	10	13	2	2	2	8	11	25	3	95
13	12	0	3	7	64	2	5	0	3	5	4	4	109
14	24	3	9	10	38	4	11	4	8	71	5	7	194
15	7	10	6	5	7	12	73	3	12	33	10	9	187
16	6	10	7	1	5	12	17	7	84	7	8	1	165
17	3	9	13	8	4	80	3	2	44	8	6	1	181
18	7	35	2	10	13	39	4	3	6	3	34	3	159
19	7	16	0	2	6	7	7	22	5	9	7	11	99
20	11	2	5	3	65	2	5	14	10	6	2	4	129
21	19	7	11	0	27	6	13	4	22	66	3	9	187
22	3	4	3	0	3	8	68	4	8	36	3	9	149
23	2	7	13	1	3	5	28	3	81	2	4	1	150
24	6	10	7	20	6	80	2	4	33	2	9	1	180
25	7	36	0	14	6	32	5	5	5	1	29	1	141
26	12	20	0	9	7	3	3	42	5	12	7	17	137
27	8	0	7	24	79	5	9	24	6	14	3	11	190
28	25	7	6	29	47	3	15	4	11	58	3	18	226
29	8	0	10	76	9	13	80	2	9	34	0	13	254
30	7	0	4	64	6	10	46	5	91	12	6	48	299
31	1	0	6	0	7	0	7	8	0	1	0	2	32
<b>Σύνολο-Total</b>	<b>289</b>	<b>284</b>	<b>187</b>	<b>348</b>	<b>610</b>	<b>638</b>	<b>678</b>	<b>202</b>	<b>782</b>	<b>636</b>	<b>352</b>	<b>246</b>	<b>5.252</b>



**ΜΕΡΟΣ ΙΙΙ. ΕΚΤΙΜΗΣΕΙΣ ΠΛΗΘΥΣΜΟΥ ΚΑΙ ΔΗΜΟΓΡΑΦΙΚΩΝ  
ΣΤΟΙΧΕΙΩΝ ΣΤΙΣ ΠΕΡΙΟΧΕΣ ΠΟΥ ΕΛΕΓΧΕΙ ΤΟ ΚΡΑΤΟΣ**

*(ε) Διαζύγια*

**PART III. POPULATION ESTIMATES AND VITAL STATISTICS  
FOR THE GOVERNMENT CONTROLLED AREA**

*(e) Divorces*

- Σημ.: 1. Από το 1990 λειτουργούν τα οικογενειακά δικαστήρια.  
2. Από το 1999 τα διαζύγια των πολιτικών γάμων (μεταξύ ξένων υπηκόων) εκδίδονται από τα οικογενειακά δικαστήρια.

- Note: 1. Since 1990 family courts have been established.  
2. As from 1999 divorces of civil marriages (both partners of foreign nationality) are issued by the family courts.



**ΠΙΝΑΚΑΣ 89. ΔΙΑΖΥΓΙΑ ΚΑΙ ΠΟΣΟΣΤΑ ΔΙΑΖΕΥΚΤΙΚΟΤΗΤΑΣ, 1974-2006**  
**TABLE 89. DIVORCES AND DIVORCE RATES, 1974-2006**

Χρόνος Year	Σύνολο διαζυγίων Total divorces	% μεταβολή από τον προηγούμενο χρόνο % change over previous year	Ποσοστό διαζευκτικότητας Crude divorce rate	Συνολικό ποσοστό διαζευκτικότητας Total divorce rate
1974	140	12,0	0,27	...
1975	121	-13,6	0,24	...
1976	110	-9,1	0,22	...
1977	136	23,6	0,27	...
1978	158	16,2	0,32	...
1979	161	1,9	0,32	...
1980	164	1,9	0,32	41,6
1981	175	6,7	0,34	43,3
1982	216	23,4	0,41	52,1
1983	262	21,3	0,50	65,0
1984	250	-4,6	0,47	54,4
1985	258	3,2	0,48	55,8
1986	276	7,0	0,50	62,5
1987	326	18,1	0,59	69,5
1988	312	-4,3	0,56	68,1
1989	335	7,4	0,59	70,0
1990	348	3,9	0,60	72,8
1991	304	-12,6	0,51	64,4
1992	433	42,4	0,71	96,4
1993	504	16,4	0,81	102,7
1994	555	10,1	0,87	112,6
1995	757	36,4	1,16	149,0
1996	725	-4,2	1,10	143,6
1997	851	17,4	1,27	164,2
1998	852	0,1	1,26	160,1
1999	1.193	40,0	1,74	216,1
2000	1.182	-0,9	1,70	209,8
2001	1.197	1,3	1,71	203,7
2002	1.320	10,3	1,86	207,8
2003	1.472	11,5	2,04	233,1
2004	1.614	9,6	2,19	246,4
2005	1.514	-6,2	2,00	233,3
2006	1.753	15,8	2,27	272,7

**ΠΙΝΑΚΑΣ 90. ΔΙΑΖΥΓΙΑ ΚΑΤΑ ΧΡΟΝΟ ΤΕΛΕΣΕΩΣ ΤΟΥ ΓΑΜΟΥ ΚΑΙ ΧΡΟΝΟ ΕΚΔΟΣΕΩΣ ΤΟΥ ΔΙΑΖΥΓΙΟΥ, 1980-2006**

**TABLE 90. DIVORCES BY YEAR OF MARRIAGE AND YEAR OF DIVORCE, 1980-2006**

Χρόνος τελέσεως γάμου Year of marriage	Αρ. γάμων No. of marriages	Αριθμός διαζυγίων που εκδόθηκαν το:										No. of divorces issued during:				
		1980	1985	1990	1995	1997	1998	1999	2000	2001	2002	2003	2004	2005	2006	
Πριν το 1965 Prior to 1965		29	22	20	37	23	22	21	27	23	20	28	12	17	11	
1965	3.767	2	1	4	6	3	1	6	4	4	6	6	4	4	4	
1966	3.583	8	2	2	9	3	3	3	4	7	1	3	3	0	4	
1967	4.391	3	3	2	5	2	4	5	6	3	3	6	4	4	3	
1968	2.850	5	4	3	4	6	7	4	7	3	6	5	3	2	4	
1969	4.377	5	9	4	7	6	5	7	8	11	4	3	3	4	5	
1970	4.388	9	6	7	9	10	11	9	9	4	6	8	10	3	6	
1971	5.040	14	9	6	11	9	11	13	13	8	6	6	4	12	9	
1972	3.238	12	9	6	11	6	5	7	6	6	8	3	7	4	7	
1973	4.635	5	9	5	13	13	10	11	9	15	17	10	15	10	4	
1974	2.769	8	6	3	10	14	6	12	13	9	11	10	10	7	7	
1975	5.628	18	12	20	24	20	18	23	19	22	12	17	19	17	15	
1976	3.548	13	11	9	7	15	6	13	10	9	7	4	8	7	17	
1977	5.008	14	21	12	16	11	15	19	23	11	20	13	15	10	17	
1978	4.974	9	25	15	27	23	8	13	14	24	18	8	29	25	10	
1979	6.355	10	21	18	30	22	24	26	21	21	25	27	30	20	25	
1980	3.908	0	13	14	17	19	17	18	11	17	20	14	17	12	13	
1981	5.933	0	33	17	33	23	20	40	32	31	32	25	21	18	24	
1982	5.633	0	14	22	27	22	21	36	23	32	27	27	39	27	31	
1983	6.180	0	16	27	33	31	39	31	31	39	24	32	34	32	35	
1984	4.126	0	9	16	21	26	19	20	25	19	14	28	21	22	23	
1985	5.659	0	3	25	23	35	34	36	35	31	30	33	25	28	25	
1986	5.175	0	0	24	40	34	30	34	32	38	36	31	25	34	31	
1987	5.954	0	0	33	37	48	35	43	42	45	44	36	43	30	36	
1988	3.932	0	0	18	35	29	29	39	30	25	26	34	21	24	25	
1989	5.597	0	0	14	50	38	45	57	47	37	38	37	43	30	34	
1990	5.607	0	0	2	49	46	49	49	49	33	36	45	34	35	45	
1991	6.222	0	0	0	63	80	59	83	47	54	56	54	49	39	45	
1992	4.916	0	0	0	41	41	60	56	47	39	42	47	54	27	41	
1993	6.078	0	0	0	39	57	38	79	68	47	65	86	67	52	53	
1994	6.200	0	0	0	21	65	60	80	74	54	56	50	53	52	56	
1995	6.669	0	0	0	2	46	59	91	71	76	66	71	77	56	57	
1996	5.761	0	0	0	0	24	39	59	76	73	80	67	66	47	43	
1997	7.187	0	0	0	0	1	37	84	91	89	96	84	98	68	68	
1998	7.738	0	0	0	0	0	6	53	95	63	91	94	86	72	82	
1999	9.080	0	0	0	0	0	0	13	55	85	84	108	120	95	89	
2000	9.252	0	0	0	0	0	0	0	8	75	85	88	85	128	84	
2001	10.574	0	0	0	0	0	0	0	0	15	79	111	102	75	106	
2002	10.284	0	0	0	0	0	0	0	0	0	23	93	112	113	124	
2003	10.810	0	0	0	0	0	0	0	0	0	0	20	115	113	132	
2004	5.349	0	0	0	0	0	0	0	0	0	0	0	31	110	159	
2005	5.881	0	0	0	0	0	0	0	0	0	0	0	0	29	132	
2006	5.252	0	0	0	0	0	0	0	0	0	0	0	0	0	12	
<b>ΣΥΝΟΛΟ TOTAL</b>		<b>164</b>	<b>258</b>	<b>348</b>	<b>757</b>	<b>851</b>	<b>852</b>	<b>1.193</b>	<b>1.182</b>	<b>1.197</b>	<b>1.320</b>	<b>1.472</b>	<b>1.614</b>	<b>1.514</b>	<b>1.753</b>	

**ΠΙΝΑΚΑΣ 91. ΔΙΑΖΥΓΙΑ ΚΑΤΑ ΕΠΑΡΧΙΑ ΕΚΔΟΣΕΩΣ ΤΟΥ ΔΙΑΖΥΓΙΟΥ, 2002-2006**

**TABLE 91. DIVORCES BY DISTRICT THE DIVORCE WAS ISSUED, 2002-2006**

Επαρχία	2002	2003	2004	2005	2006	District
Λευκωσίας	487	587	620	647	698	Lefkosia
Αμμοχώστου	61	51	59	58	71	Ammochostos
Λάρνακας	237	266	296	295	256	Larnaka
Λεμεσού	398	453	471	391	542	Lemesos
Πάφου	137	115	168	123	186	Pafos
Σύνολο	1.320	1.472	1.614	1.514	1.753	Total

**ΠΙΝΑΚΑΣ 92. ΔΙΑΖΥΓΙΑ ΚΑΤΑ ΥΠΗΚΟΟΤΗΤΑ, 1975-2006**

**TABLE 92. DIVORCES BY NATIONALITY, 1975-2006**

Υπηκοότητα	1975	1980	1985	1990	1995	2000	2002	2003	2004	2005	2006	Nationality
<b>ΑΝΤΡΕΣ</b>	<b>121</b>	<b>164</b>	<b>258</b>	<b>348</b>	<b>757</b>	<b>1.182</b>	<b>1.320</b>	<b>1.472</b>	<b>1.614</b>	<b>1.514</b>	<b>1.753</b>	<b>HUSBANDS</b>
Κυπριακή	114	155	221	304	701	1.103	1.192	1.338	1.394	1.282	1.441	Cypriot
Ελληνική	3	6	4	17	8	15	30	29	43	43	48	Greek
Αγγλική	1	1	7	6	12	11	22	27	37	32	53	British
'Άλλη	3	2	26	21	36	53	76	78	140	157	211	Other
<b>ΓΥΝΑΙΚΕΣ</b>	<b>126</b>	<b>164</b>	<b>258</b>	<b>348</b>	<b>757</b>	<b>1.182</b>	<b>1.320</b>	<b>1.472</b>	<b>1.614</b>	<b>1.514</b>	<b>1.753</b>	<b>WIVES</b>
Κυπριακή	119	151	217	310	681	914	1.001	1.108	1.122	1.049	1.162	Cypriot
Ελληνική	2	5	4	1	8	18	18	23	33	18	23	Greek
Αγγλική	0	3	16	13	25	31	44	34	52	36	62	British
'Άλλη	5	5	21	24	43	219	257	307	407	411	506	Other

**ΠΙΝΑΚΑΣ 92α. ΔΙΑΖΥΓΙΑ ΚΑΤΑ ΥΠΗΚΟΟΤΗΤΑ ΑΝΤΡΩΝ ΚΑΙ ΓΥΝΑΙΚΩΝ, 2006**

**TABLE 92a. DIVORCES BY NATIONALITY OF HUSBAND AND WIFE, 2006**

Υπηκοότητα αντρών Nationality of husband	Υπηκοότητα γυναικών - Nationality of wife											
	Σύνολο Total	Κύπρος Cyprus	Βουλγ. Bulgaria	Γεωργία Georgia	Ελλάδα Greece	Μολδαβία Moldova	Φίλιπ. Philip.	Ρουμαν. Romania	Ρωσσία Russia	Ουκρανία Ukrania	Ην.Βασ U.K.	Άλλη Other
Κύπρος Cyprus	1.441	1.036	39	1	13	42	14	66	60	63	25	82
Αίγυπτος Egypt	13	11	0	1	0	0	0	0	0	0	1	0
Γεωργία Georgia	45	21	0	18	1	0	0	0	5	0	0	0
Ελλάδα Greece	31	4	1	0	7	2	0	3	5	3	1	5
Λίβανος Lebanon	16	0	0	0	1	0	0	1	1	0	3	10
Πακιστάν Pakistan	12	6	0	0	0	0	0	0	0	0	1	5
Ρωσσία Russia	21	2	0	4	0	0	0	0	13	1	1	0
Συρία Syria	29	23	0	0	0	0	1	0	2	1	0	2
Ην. Βασίλειο Un. Kingdom	53	16	0	0	1	0	2	0	1	1	28	4
Άλλη Other	92	43	5	0	0	3	3	0	7	3	2	26
<b>Σύνολο Total</b>	<b>1.753</b>	<b>1.162</b>	<b>45</b>	<b>24</b>	<b>23</b>	<b>47</b>	<b>20</b>	<b>70</b>	<b>94</b>	<b>72</b>	<b>62</b>	<b>134</b>

**ΠΙΝΑΚΑΣ 93. ΔΙΑΖΥΓΙΑ ΚΑΤΑ ΘΡΗΣΚΕΥΜΑ, 1975-2006**  
**TABLE 93. DIVORCES BY RELIGION, 1975-2006**

Θρήσκευμα	1975	1980	1985	1990	1995	2000	2002	2003	2004	2005	2006	Religion
<b>ΑΝΤΡΕΣ</b>	<b>121</b>	<b>164</b>	<b>258</b>	<b>348</b>	<b>757</b>	<b>1.182</b>	<b>1.320</b>	<b>1.472</b>	<b>1.614</b>	<b>1.514</b>	<b>1.753</b>	<b>HUSBANDS</b>
Ορθόδοξοι	116	160	237	323	715	1.137	1.238	1.408	1.500	1.393	1.582	Orthodox
Αρμένιοι	1	0	0	3	0	4	1	0	2	4	3	Armenian
Προτεστάντες	2	1	8	3	8	12	21	18	30	25	26	Protestant
'Άλλο	2	3	13	19	34	29	60	46	82	92	142	Other
<b>ΓΥΝΑΙΚΕΣ</b>	<b>121</b>	<b>164</b>	<b>258</b>	<b>348</b>	<b>757</b>	<b>1.182</b>	<b>1.320</b>	<b>1.472</b>	<b>1.614</b>	<b>1.514</b>	<b>1.753</b>	<b>WIVES</b>
Ορθόδοξοι	121	157	235	324	713	1.093	1.213	1.389	1.498	1.407	1.592	Orthodox
Αρμένιοι	0	0	0	0	1	2	1	1	2	4	3	Armenian
Προτεστάντες	0	2	10	7	11	34	40	23	40	23	42	Protestant
'Άλλο	0	5	13	17	32	53	66	59	74	80	116	Other

**ΠΙΝΑΚΑΣ 94. ΔΙΑΖΥΓΙΑ ΚΑΤΑ ΘΡΗΣΚΕΥΜΑ ΑΝΤΡΩΝ ΚΑΙ ΓΥΝΑΙΚΩΝ, 2006**  
**TABLE 94. DIVORCES BY RELIGION OF HUSBAND AND WIFE, 2006**

Θρήσκευμα αντρών	Σύνολο Total	Θρήσκευμα γυναικών - Religion of wife						Religion of husband
		Ορθόδοξοι Orthodox	Μωαμεθανοί Moslem	Αρμένιοι Armenian	Καθολικοί Catholic	Προτεστάντες Protestant	Άλλοι Other	
Ορθόδοξοι	<b>1.582</b>	1.494	4	0	43	22	19	Orthodox
Μωαμεθανοί	<b>71</b>	55	5	0	7	2	2	Moslem
Μαρωνίτες	<b>8</b>	5	1	0	1	0	1	Maronite
Καθολικοί	<b>45</b>	23	0	0	18	4	0	Catholic
Προτεστάντες	<b>26</b>	6	1	0	3	14	2	Protestant
'Άλλο	<b>21</b>	9	0	3	1	0	8	Other
<b>ΣΥΝΟΛΟ</b>	<b>1.753</b>	<b>1.592</b>	<b>11</b>	<b>3</b>	<b>73</b>	<b>42</b>	<b>32</b>	<b>TOTAL</b>

**ΠΙΝΑΚΑΣ 95. ΔΙΑΖΥΓΙΑ ΚΑΤΑ ΑΡΙΘΜΟ ΕΞΑΡΤΩΜΕΝΩΝ ΠΑΙΔΙΩΝ, 1974-2006**  
**TABLE 95. DIVORCES BY NUMBER OF DEPENDENT CHILDREN, 1974-2006**

Χρόνος Year	Σύνολο διαζυγίων Total divorces	Διαζύγια με: Divorces with:						Δε δηλώ- θηκαν Not stated
		0 παιδιά children	1 παιδί child	2 παιδιά children	3 παιδιά children	4 παιδιά children	5+ παιδιά children	
1974	<b>140</b>	63	41	24	9	3	0	0
1975	<b>121</b>	62	37	16	5	1	0	0
1976	<b>110</b>	56	30	15	6	1	2	0
1977	<b>136</b>	66	41	25	3	0	1	0
1978	<b>158</b>	82	41	24	8	1	2	0
1979	<b>161</b>	82	47	21	7	3	1	0
1980	<b>164</b>	76	49	27	8	4	0	0
1981	<b>175</b>	79	50	29	14	2	1	0
1982	<b>216</b>	97	70	40	9	0	0	0
1983	<b>262</b>	119	83	50	9	1	0	0
1984	<b>250</b>	120	85	40	4	1	0	0
1985	<b>258</b>	108	87	50	12	1	0	0
1986	<b>276</b>	131	77	60	7	1	0	0
1987	<b>326</b>	130	117	67	8	3	1	0
1988	<b>312</b>	129	103	66	12	1	1	0
1989	<b>335</b>	153	105	63	14	0	0	0
1990	<b>348</b>	158	101	71	14	3	1	0
1991	<b>304</b>	142	81	69	11	1	0	0
1992	<b>433</b>	185	138	95	15	0	0	0
1993	<b>504</b>	198	154	131	13	7	1	0
1994	<b>555</b>	219	164	136	32	4	0	0
1995	<b>757</b>	309	227	178	37	6	0	0
1996	<b>725</b>	293	221	150	48	12	1	0
1997	<b>851</b>	345	269	184	38	13	2	0
1998	<b>852</b>	362	249	179	48	9	5	0
1999	<b>1.193</b>	513	334	271	53	21	1	0
2000	<b>1.182</b>	546	319	240	58	15	4	0
2001	<b>1.197</b>	555	335	238	53	13	1	2
2002	<b>1.320</b>	625	371	243	69	9	2	1
2003	<b>1.472</b>	706	391	288	69	15	3	0
2004	<b>1.614</b>	808	428	287	64	16	4	7
2005	<b>1.514</b>	781	394	257	67	12	3	0
2006	<b>1.753</b>	897	472	306	50	20	8	0

Σημ.: Εξαρτώμενα παιδιά θεωρούνται όσα έχουν ηλικία κάτω των 18 χρόνων.

Note: Dependent children are those aged below 18 years.

**ΠΙΝΑΚΑΣ 96. ΕΞΑΡΤΩΜΕΝΑ ΠΑΙΔΙΑ ΚΑΤΑ ΗΛΙΚΙΑ, 1974-2006**  
**TABLE 96. DEPENDENT CHILDREN BY AGE, 1974-2006**

Χρόνος Year	Σύνολο παιδιών Total No. of children	Ηλικία (χρόνια) - Age (years)				Δε δηλ. Not st.
		0 - 4	5 - 9	10 - 14	15 - 18	
1974	<b>128</b>	32	50	32	14	0
1975	<b>88</b>	21	30	24	9	4
1976	<b>90</b>	28	33	19	10	0
1977	<b>105</b>	20	41	17	23	4
1978	<b>128</b>	28	42	33	25	0
1979	<b>127</b>	23	64	23	17	0
1980	<b>143</b>	41	56	33	13	0
1981	<b>163</b>	37	73	39	14	0
1982	<b>177</b>	42	70	42	23	0
1983	<b>214</b>	57	78	45	34	0
1984	<b>181</b>	63	76	31	11	0
1985	<b>227</b>	52	92	58	23	2
1986	<b>222</b>	50	83	58	27	4
1987	<b>293</b>	68	126	71	26	2
1988	<b>280</b>	71	104	75	30	0
1989	<b>273</b>	68	100	76	29	0
1990	<b>303</b>	48	129	84	27	15
1991	<b>256</b>	44	90	86	36	0
1992	<b>373</b>	63	149	104	55	2
1993	<b>488</b>	84	193	147	47	17
1994	<b>548</b>	115	204	160	63	6
1995	<b>718</b>	167	248	193	97	13
1996	<b>718</b>	132	252	211	116	7
1997	<b>813</b>	68	230	259	187	69
1998	<b>818</b>	155	309	224	101	29
1999	<b>1.124</b>	242	395	290	168	29
2000	<b>1.053</b>	223	387	286	127	30
2001	<b>1.025</b>	195	363	275	171	21
2002	<b>1.111</b>	230	386	316	154	25
2003	<b>1.249</b>	230	405	350	176	88
2004	<b>1.279</b>	228	480	334	199	38
2005	<b>1.172</b>	255	372	343	179	23
2006	<b>1.356</b>	268	437	395	200	56



**ΠΙΝΑΚΑΣ 97. ΔΙΑΖΥΓΙΑ ΚΑΤΑ ΔΙΑΡΚΕΙΑ ΓΑΜΟΥ, 1975-2006**  
**TABLE 97. DIVORCES BY DURATION OF MARRIAGE, 1975-2006**

Διάρκεια γάμου (χρόνια) Duration of marriage (years)	1975	1980	1985	1990	1995	1999	2000	2001	2002	2003	2004	2005	2006
Κάτω από 1 Less than 1	3	3	7	6	6	40	38	50	60	62	79	93	67
1	7	11	14	21	35	70	77	85	85	110	122	100	152
2	7	10	14	28	45	68	90	72	90	104	114	116	161
3	13	14	23	25	60	83	89	82	85	88	92	90	122
4	10	15	23	26	47	88	76	84	99	108	112	123	112
5	9	16	18	21	52	69	66	70	82	89	92	100	96
6	9	4	24	22	44	69	66	59	73	72	86	76	83
7	8	9	22	24	37	79	67	55	53	79	84	78	86
8	3	12	15	19	38	61	36	38	71	42	85	53	87
9	6	12	11	14	25	54	58	52	52	75	53	53	41
10 - 14	16	28	43	75	136	186	189	183	194	245	254	216	254
15 - 19	11	15	22	32	106	147	130	161	144	164	146	147	182
20 και πάνω and over	19	15	22	35	126	179	200	206	232	234	295	269	310
<b>ΣΥΝΟΛΟ-TOTAL</b>	<b>121</b>	<b>164</b>	<b>258</b>	<b>348</b>	<b>757</b>	<b>1.193</b>	<b>1.182</b>	<b>1.197</b>	<b>1.320</b>	<b>1.472</b>	<b>1.614</b>	<b>1.514</b>	<b>1.753</b>
Μέση διάρκεια Mean duration	9,6	9,2	9,2	10,0	11,5	10,5	10,8	11,0	11,1	12,1	11,1	11,0	11,0
Διάμεση διάρκεια Median duration	7,0	7,5	7,3	8,1	9,0	8,0	7,0	9,0	8,5	8,0	8,3	7,7	8,0

**ΠΙΝΑΚΑΣ 98. ΔΙΑΖΥΓΙΑ ΚΑΤΑ ΑΡΙΘΜΟ ΕΞΑΡΤΩΜΕΝΩΝ ΠΑΙΔΙΩΝ ΚΑΙ ΔΙΑΡΚΕΙΑ ΓΑΜΟΥ, 2006**  
**TABLE 98. DIVORCES BY NUMBER OF DEPENDENT CHILDREN AND DURATION OF MARRIAGE, 2006**

Διάρκεια γάμου (χρόνια) Duration of marriage (years)	Διαζύγια Divorces	Διαζύγια με: Divorces with:					Εξαρτώμενα παιδιά Dependent children
		παιδιά 0 children	παιδί 1 child	παιδιά 2 children	παιδιά 3+ children	Δε δηλώθηκε Not Stated	
Κάτω από 1 Less than 1	<b>67</b>	66	1	0	0	0	1
1	<b>152</b>	138	13	1	0	0	15
2	<b>161</b>	122	34	5	0	0	44
3	<b>122</b>	90	26	5	1	0	39
4	<b>112</b>	70	36	5	1	0	49
5	<b>96</b>	54	32	10	0	0	52
6	<b>83</b>	40	28	14	1	0	59
7	<b>86</b>	22	42	19	3	0	91
8	<b>87</b>	25	39	22	1	0	86
9	<b>41</b>	11	17	13	0	0	43
10 - 14	<b>254</b>	45	85	102	22	0	364
15 - 19	<b>182</b>	23	46	73	40	0	332
20 και πάνω and over	<b>310</b>	191	73	37	9	0	181
<b>ΣΥΝΟΛΟ-TOTAL</b>	<b>1.753</b>	<b>897</b>	<b>472</b>	<b>306</b>	<b>78</b>	<b>0</b>	<b>1.356</b>
Μέση διάρκεια Mean duration	<b>11,0</b>	9,9	10,9	13,2	15,7	..	12,2
Διάμεση διάρκεια Median duration	<b>8,0</b>	4,4	8,6	12,8	16,2	..	11,5

**ΠΙΝΑΚΑΣ 99. ΔΙΑΖΥΓΙΑ ΚΑΤΑ ΔΙΑΡΚΕΙΑ ΓΑΜΟΥ ΚΑΙ ΤΟΠΟ ΣΥΝΗΘΟΥΣ ΔΙΑΜΟΝΗΣ  
ΑΝΤΡΩΝ (Αστικές-Αγροτικές), 2006**

**TABLE 99. DIVORCES BY DURATION OF MARRIAGE AND PLACE OF USUAL RESIDENCE  
OF HUSBAND (Urban-Rural areas), 2006**

Διάρκεια γάμου (χρόνια) Duration of marriage (years)	Σύνολο Total	Τόπος συνήθους διαμονής - Place of usual residence			
		Αστικές Urban	Αγροτικές Rural	Εξωτερικό Abroad	Άγνωστος Unknown
Κάτω από 1 Less than 1	<b>67</b>	55	11	1	0
1	<b>152</b>	123	22	7	0
2	<b>161</b>	130	25	6	0
3	<b>122</b>	100	19	3	0
4	<b>112</b>	95	14	3	0
5	<b>96</b>	80	14	2	0
6	<b>83</b>	74	8	1	0
7	<b>86</b>	67	18	1	0
8	<b>87</b>	68	15	4	0
9	<b>41</b>	34	7	0	0
10 - 14	<b>254</b>	200	44	10	0
15 - 19	<b>182</b>	151	23	6	2
20 και πάνω and over	<b>310</b>	247	48	15	0
<b>ΣΥΝΟΛΟ-TOTAL</b>	<b>1.753</b>	<b>1.424</b>	<b>268</b>	<b>59</b>	<b>2</b>
Μέση διάρκεια Mean duration	<b>11,0</b>	10,9	11,1	12,6	19,7
Διάμεση διάρκεια Median duration	<b>8,0</b>	7,8	8,4	11,2	19,7

**ΠΙΝΑΚΑΣ 100. ΔΙΑΖΥΓΙΑ ΚΑΤΑ ΛΟΓΟ ΔΙΑΖΥΓΙΟΥ, ΥΠΑΙΤΙΟΤΗΤΑ ΚΑΙ ΑΡΙΘΜΟ ΕΞΑΡΤΩΜΕΝΩΝ ΠΑΙΔΙΩΝ, 2006**

**TABLE 100. DIVORCES BY GROUNDS FOR DIVORCE, PARTY AGAINST WHOM GRANTED AND NUMBER OF DEPENDENT CHILDREN, 2006**

Λόγοι διαζυγίου	Σύνολο Total	Αριθμός εξαρτωμένων παιδιών Number of dependent children					Γrounds for divorce
		0	1	2	3+	Δ/δ-N/s	
<b>ΣΥΝΟΛΟ - TOTAL</b>							
Ισχυρός κλονισμός εγγάμου σχέσεως	<b>1.529</b>	768	412	277	72	0	Irretrievable breakdown of the marriage
Ισχυρός κλονισμός εγγάμου σχέσεως λόγω 5ετούς διάστασης	<b>162</b>	89	47	22	4	0	Irretrievable breakdown of the marriage due to 5years separation
Ισχυρός κλονισμός εγγάμου σχέσεως λόγω 4ετούς διάστασης	<b>59</b>	39	12	6	2	0	Irretrievable breakdown of the marriage due to 4years separation
Εγκατάλειψη	<b>0</b>	0	0	0	0	0	Desertion
Άλλος	<b>3</b>	1	1	1	0	0	Other
<b>Σύνολο</b>	<b>1.753</b>	<b>897</b>	<b>472</b>	<b>306</b>	<b>78</b>	<b>0</b>	<b>Total</b>
<b>ΥΠΑΙΤΙΟΤΗΤΑ ΑΝΤΡΩΝ - AGAINST HUSBAND</b>							
Ισχυρός κλονισμός εγγάμου σχέσεως	<b>660</b>	315	178	135	32	0	Irretrievable breakdown of the marriage
Ισχυρός κλονισμός εγγάμου σχέσεως λόγω 5ετούς διάστασης	<b>0</b>	0	0	0	0	0	Irretrievable breakdown of the marriage due to 5years separation
Ισχυρός κλονισμός εγγάμου σχέσεως λόγω 4ετούς διάστασης	<b>0</b>	0	0	0	0	0	Irretrievable breakdown of the marriage due to 4years separation
Εγκατάλειψη	<b>0</b>	0	0	0	0	0	Desertion
Άλλος	<b>1</b>	0	1	0	0	0	Other
<b>Σύνολο</b>	<b>661</b>	<b>315</b>	<b>179</b>	<b>135</b>	<b>32</b>	<b>0</b>	<b>Total</b>
<b>ΥΠΑΙΤΙΟΤΗΤΑ ΓΥΝΑΙΚΩΝ - AGAINST WIFE</b>							
Ισχυρός κλονισμός εγγάμου σχέσεως	<b>507</b>	304	120	59	24	0	Irretrievable breakdown of the marriage
Ισχυρός κλονισμός εγγάμου σχέσεως λόγω 5ετούς διάστασης	<b>0</b>	0	0	0	0	0	Irretrievable breakdown of the marriage due to 5years separation
Ισχυρός κλονισμός εγγάμου σχέσεως λόγω 4ετούς διάστασης	<b>0</b>	0	0	0	0	0	Irretrievable breakdown of the marriage due to 4years separation
Εγκατάλειψη	<b>0</b>	0	0	0	0	0	Desertion
Άλλος	<b>2</b>	1	0	1	0	0	Other
<b>Σύνολο</b>	<b>509</b>	<b>305</b>	<b>120</b>	<b>60</b>	<b>24</b>	<b>0</b>	<b>Total</b>
<b>ΥΠΑΙΤΙΟΤΗΤΑ ΚΑΙ ΤΩΝ ΔΥΟ/ΔΕΝ ΙΣΧΥΕΙ AGAINST BOTH/NOT APPLICABLE</b>							
Ισχυρός κλονισμός εγγάμου σχέσεως	<b>362</b>	149	114	83	16	0	Irretrievable breakdown of the marriage
Ισχυρός κλονισμός εγγάμου σχέσεως λόγω 5ετούς διάστασης	<b>162</b>	89	47	22	4	0	Irretrievable breakdown of the marriage due to 5years separation
Ισχυρός κλονισμός εγγάμου σχέσεως λόγω 4ετούς διάστασης	<b>59</b>	39	12	6	2	0	Irretrievable breakdown of the marriage due to 4years separation
Εγκατάλειψη	<b>0</b>	0	0	0	0	0	Desertion
Άλλος	<b>0</b>	0	0	0	0	0	Other
<b>Σύνολο</b>	<b>583</b>	<b>277</b>	<b>173</b>	<b>111</b>	<b>22</b>	<b>0</b>	<b>Total</b>

**ΠΙΝΑΚΑΣ 101. ΔΙΑΖΥΓΙΑ ΚΑΤΑ ΛΟΓΟ ΔΙΑΖΥΓΙΟΥ, ΥΠΑΙΤΙΟΤΗΤΑ ΚΑΙ ΤΟΠΟ ΣΥΝΗΘΟΥΣ ΔΙΑΜΟΝΗΣ ΑΝΤΡΩΝ (Αστικές-Αγροτικές περιοχές), 2006**

**TABLE 101. DIVORCES BY GROUNDS FOR DIVORCE, PARTY AGAINST WHOM GRANTED AND PLACE OF USUAL RESIDENCE OF HUSBAND (urban-Rural areas), 2006**

Λόγοι διαζυγίου	Σύνολο Total	Συνήθης διαμονή αντρών Place of usual residence of husband				Γrounds for divorce
		Αστική Urban	Αγροτική Rural	Εξωτερικό Abroad	Άγνωστος Unknown	
<b>ΣΥΝΟΛΟ - TOTAL</b>						
Ισχυρός κλονισμός εγγάμου σχέσεως	1.529	1.239	246	44	0	Irretrievable breakdown of the marriage
Ισχυρός κλονισμός εγγάμου σχέσεως λόγω 5ετούς διάστασης	162	127	22	11	2	Irretrievable breakdown of the marriage due to 5years separation
Ισχυρός κλονισμός εγγάμου σχέσεως λόγω 4ετούς διάστασης	59	55	0	4	0	Irretrievable breakdown of the marriage due to 4years separation
Εγκατάλειψη	0	0	0	0	0	Desertion
Άλλος	3	3	0	0	0	Other
<b>Σύνολο</b>	<b>1.753</b>	<b>1.424</b>	<b>268</b>	<b>59</b>	<b>2</b>	<b>Total</b>
<b>ΥΠΑΙΤΙΟΤΗΤΑ ΑΝΤΡΩΝ - AGAINST HUSBAND</b>						
Ισχυρός κλονισμός εγγάμου σχέσεως	660	544	78	38	0	Irretrievable breakdown of the marriage
Ισχυρός κλονισμός εγγάμου σχέσεως λόγω 5ετούς διάστασης	0	0	0	0	0	Irretrievable breakdown of the marriage due to 5years separation
Ισχυρός κλονισμός εγγάμου σχέσεως λόγω 4ετούς διάστασης	0	0	0	0	0	Irretrievable breakdown of the marriage due to 4years separation
Εγκατάλειψη	0	0	0	0	0	Desertion
Άλλος	1	1	0	0	0	Other
<b>Σύνολο</b>	<b>661</b>	<b>545</b>	<b>78</b>	<b>38</b>	<b>0</b>	<b>Total</b>
<b>ΥΠΑΙΤΙΟΤΗΤΑ ΓΥΝΑΙΚΩΝ - AGAINST WIFE</b>						
Ισχυρός κλονισμός εγγάμου σχέσεως	507	437	70	0	0	Irretrievable breakdown of the marriage
Ισχυρός κλονισμός εγγάμου σχέσεως λόγω 5ετούς διάστασης	0	0	0	0	0	Irretrievable breakdown of the marriage due to 5years separation
Ισχυρός κλονισμός εγγάμου σχέσεως λόγω 4ετούς διάστασης	0	0	0	0	0	Irretrievable breakdown of the marriage due to 4years separation
Εγκατάλειψη	0	0	0	0	0	Desertion
Άλλος	2	2	0	0	0	Other
<b>Σύνολο</b>	<b>509</b>	<b>439</b>	<b>70</b>	<b>0</b>	<b>0</b>	<b>Total</b>
<b>ΥΠΑΙΤΙΟΤΗΤΑ ΚΑΙ ΤΩΝ ΔΥΟ/ΔΕΝ ΙΣΧΥΕΙ AGAINST BOTH/NOT APPLICABLE</b>						
Ισχυρός κλονισμός εγγάμου σχέσεως	362	258	98	6	0	Irretrievable breakdown of the marriage
Ισχυρός κλονισμός εγγάμου σχέσεως λόγω 5ετούς διάστασης	162	127	22	11	2	Irretrievable breakdown of the marriage due to 5years separation
Ισχυρός κλονισμός εγγάμου σχέσεως λόγω 4ετούς διάστασης	59	55	0	4	0	Irretrievable breakdown of the marriage due to 4years separation
Εγκατάλειψη	0	0	0	0	0	Desertion
Άλλος	0	0	0	0	0	Other
<b>Σύνολο</b>	<b>583</b>	<b>440</b>	<b>120</b>	<b>21</b>	<b>2</b>	<b>Total</b>

**ΠΙΝΑΚΑΣ 102. ΔΙΑΖΥΓΙΑ ΚΑΤΑ ΔΙΑΡΚΕΙΑ ΓΑΜΟΥ, ΥΠΑΙΤΙΟΤΗΤΑ ΚΑΙ ΛΟΓΟ ΔΙΑΖΥΓΙΟΥ, 2006**  
**TABLE 102. DIVORCES BY DURATION OF MARRIAGE, PARTY AGAINST WHOM GRANTED AND GROUNDS FOR DIVORCE, 2006**

Λόγοι διαζυγίου	Σύνολο Total	Διάρκεια γάμου Duration of marriage					Γrounds for divorce
		0-4	5-9	10-14	15-19	20+	
<b>ΣΥΝΟΛΟ - TOTAL</b>							
Ισχυρός κλονισμός εγγάμου σχέσεως	<b>1.529</b>	611	362	205	155	196	Irretrievable breakdown of the marriage
Ισχυρός κλονισμός εγγάμου σχέσεως λόγω 5ετούς διάστασης	<b>162</b>	1	14	37	21	89	Irretrievable breakdown of the marriage due to 5years separation
Ισχυρός κλονισμός εγγάμου σχέσεως λόγω 4ετούς διάστασης	<b>59</b>	2	15	12	6	24	Irretrievable breakdown of the marriage due to 4years separation
Εγκατάλειψη	<b>0</b>	0	0	0	0	0	Desertion
Άλλος	<b>3</b>	0	2	0	0	1	Other
<b>Σύνολο</b>	<b>1.753</b>	<b>614</b>	<b>393</b>	<b>254</b>	<b>182</b>	<b>310</b>	<b>Total</b>
<b>ΥΠΑΙΤΙΟΤΗΤΑ ΑΝΤΡΩΝ - AGAINST HUSBAND</b>							
Ισχυρός κλονισμός εγγάμου σχέσεως	<b>660</b>	256	154	93	80	77	Irretrievable breakdown of the marriage
Ισχυρός κλονισμός εγγάμου σχέσεως λόγω 5ετούς διάστασης	<b>0</b>	0	0	0	0	0	Irretrievable breakdown of the marriage due to 5years separation
Ισχυρός κλονισμός εγγάμου σχέσεως λόγω 4ετούς διάστασης	<b>0</b>	0	0	0	0	0	Irretrievable breakdown of the marriage due to 4years separation
Εγκατάλειψη	<b>0</b>	0	0	0	0	0	Desertion
Άλλος	<b>1</b>	0	1	0	0	0	Other
<b>Σύνολο</b>	<b>661</b>	<b>256</b>	<b>155</b>	<b>93</b>	<b>80</b>	<b>77</b>	<b>Total</b>
<b>ΥΠΑΙΤΙΟΤΗΤΑ ΓΥΝΑΙΚΩΝ - AGAINST WIFE</b>							
Ισχυρός κλονισμός εγγάμου σχέσεως	<b>507</b>	246	114	56	34	57	Irretrievable breakdown of the marriage
Ισχυρός κλονισμός εγγάμου σχέσεως λόγω 5ετούς διάστασης	<b>0</b>	0	0	0	0	0	Irretrievable breakdown of the marriage due to 5years separation
Ισχυρός κλονισμός εγγάμου σχέσεως λόγω 4ετούς διάστασης	<b>0</b>	0	0	0	0	0	Irretrievable breakdown of the marriage due to 4years separation
Εγκατάλειψη	<b>0</b>	0	0	0	0	0	Desertion
Άλλος	<b>2</b>	0	1	0	0	1	Other
<b>Σύνολο</b>	<b>509</b>	<b>246</b>	<b>115</b>	<b>56</b>	<b>34</b>	<b>58</b>	<b>Total</b>
<b>ΥΠΑΙΤΙΟΤΗΤΑ ΚΑΙ ΤΩΝ ΔΥΟ/ΔΕΝ ΙΣΧΥΕΙ AGAINST BOTH/NOT APPLICABLE</b>							
Ισχυρός κλονισμός εγγάμου σχέσεως	<b>362</b>	109	94	56	41	62	Irretrievable breakdown of the marriage
Ισχυρός κλονισμός εγγάμου σχέσεως λόγω 5ετούς διάστασης	<b>162</b>	1	14	37	21	89	Irretrievable breakdown of the marriage due to 5years separation
Ισχυρός κλονισμός εγγάμου σχέσεως λόγω 4ετούς διάστασης	<b>59</b>	2	15	12	6	24	Irretrievable breakdown of the marriage due to 4years separation
Εγκατάλειψη	<b>0</b>	0	0	0	0	0	Desertion
Άλλος	<b>0</b>	0	0	0	0	0	Other
<b>Σύνολο</b>	<b>583</b>	<b>112</b>	<b>123</b>	<b>105</b>	<b>68</b>	<b>175</b>	<b>Total</b>

**ΠΙΝΑΚΑΣ 103. ΔΙΑΖΥΓΙΑ ΚΑΤΑ ΔΙΑΡΚΕΙΑ ΓΑΜΟΥ, ΤΟΠΟ ΣΥΝΗΘΟΥΣ ΔΙΑΜΟΝΗΣ ΑΝΤΡΩΝ ΚΑΙ ΥΠΑΙΤΙΟΤΗΤΑ, 2006**

**TABLE 103. DIVORCES BY DURATION OF MARRIAGE, PLACE OF USUAL RESIDENCE OF HUSBAND AND PARTY AGAINST WHOM GRANTED, 2006**

Διάρκεια γάμου (χρόνια)	Σύνολο Total	Τόπος συνήθους διαμονής Place of residence				Duration of marriage (years)
		Αστική Urban	Αγροτική Rural	Εξωτερικό Abroad	Άγνωστος Unkown	
<b>ΣΥΝΟΛΟ - TOTAL</b>						
0 - 4	614	503	91	20	0	0 - 4
5 - 9	393	323	62	8	0	5 - 9
10 - 14	254	200	44	10	0	10 - 14
15 - 19	182	151	23	6	2	15 - 19
20 και πάνω	310	247	48	15	0	20 and over
<b>Σύνολο</b>	<b>1.753</b>	<b>1.424</b>	<b>268</b>	<b>59</b>	<b>2</b>	<b>Total</b>
<b>ΥΠΑΙΤΙΟΤΗΤΑ ΑΝΤΡΩΝ - AGAINST HUSBAND</b>						
0 - 4	256	214	25	17	0	0 - 4
5 - 9	155	131	17	7	0	5 - 9
10 - 14	93	72	17	4	0	10 - 14
15 - 19	80	69	8	3	0	15 - 19
20 και πάνω	77	59	11	7	0	20 and over
<b>Σύνολο</b>	<b>661</b>	<b>545</b>	<b>78</b>	<b>38</b>	<b>0</b>	<b>Total</b>
<b>ΥΠΑΙΤΙΟΤΗΤΑ ΓΥΝΑΙΚΩΝ - AGAINST WIFE</b>						
0 - 4	246	211	35	0	0	0 - 4
5 - 9	115	98	17	0	0	5 - 9
10 - 14	56	49	7	0	0	10 - 14
15 - 19	34	30	4	0	0	15 - 19
20 και πάνω	58	51	7	0	0	20 and over
<b>Σύνολο</b>	<b>509</b>	<b>439</b>	<b>70</b>	<b>0</b>	<b>0</b>	<b>Total</b>
<b>ΥΠΑΙΤΙΟΤΗΤΑ ΚΑΙ ΤΩΝ ΔΥΟ/ΔΕΝ ΕΣΧΥΕΙ AGAINST BOTH/NOT APPLICABLE</b>						
0 - 4	112	78	31	3	0	0 - 4
5 - 9	123	94	28	1	0	5 - 9
10 - 14	105	79	20	6	0	10 - 14
15 - 19	68	52	11	3	2	15 - 19
20 και πάνω	175	137	30	8	0	20 and over
<b>Σύνολο</b>	<b>583</b>	<b>440</b>	<b>120</b>	<b>21</b>	<b>2</b>	<b>Total</b>





**ΜΕΡΟΣ ΙΙΙ. ΕΚΤΙΜΗΣΕΙΣ ΠΛΗΘΥΣΜΟΥ ΚΑΙ ΔΗΜΟΓΡΑΦΙΚΩΝ  
ΣΤΟΙΧΕΙΩΝ ΣΤΙΣ ΠΕΡΙΟΧΕΣ ΠΟΥ ΕΛΕΓΧΕΙ ΤΟ ΚΡΑΤΟΣ**

*(στ) Μετανάστευση*

**PART III. POPULATION ESTIMATES AND VITAL STATISTICS  
FOR THE GOVERNMENT CONTROLLED AREA**

*(f) Migration*

Σημ.: Από το 2006 και μετά, τα άτομα που ταξιδεύουν μαζί με τους ερωτώμενους περιλήφθηκαν στην ανάλυση για τους μετανάστες προς και από την Κύπρο. Μόνο στοιχεία για το φύλο και την ηλικία των ατόμων αυτών συλλέχθηκαν κατά την έρευνα. Για το λόγο αυτό υπάρχει ένας σημαντικός αριθμός περιπτώσεων για τις οποίες δεν υπάρχουν άλλες πληροφορίες εκτός από το φύλο και την ηλικία.

Note: As from 2006, persons traveling with the respondents were included in the analysis of long-term migrants. Information on their sex and age was collected but no information on other variables. As a result, there is a significant number of cases for which other information was not stated.



**ΠΙΝΑΚΑΣ 105. ΜΕΤΑΝΑΣΤΕΥΤΙΚΗ ΚΙΝΗΣΗ, 1981-2006**  
**TABLE 105. MIGRATION MOVEMENTS, 1981-2006**

Χρόνος Year	Μετανάστες προς την Κύπρο <sup>(1)</sup> Long term Immigrants <sup>(1)</sup>			Μετανάστες από την Κύπρο <sup>(2)</sup> Emigrants <sup>(2)</sup>	Καθαρή Μετανάστευση <sup>(3)</sup> Net Migration <sup>(3)</sup>	Μετανάστες μικρής διάρκειας <sup>(1)</sup> Short term Immigrants <sup>(1)</sup>		
	Σύνολο Total	Άντρες Males	Γυναίκες Females			Σύνολο Total	Άντρες Males	Γυναίκες Females
1981	246	129	117	...	196	...	...	...
1982	390	181	209	...	-31	...	...	...
1983	597	297	300	79	518	...	...	...
1984	251	117	134	96	155	...	...	...
1985	329	168	161	91	238	...	...	...
1986	354	176	178	179	175	9.195	6.516	2.679
1987	454	232	222	182	272	9.457	7.867	1.590
1988	383	187	196	126	257	10.156	8.373	1.783
1989	...	...	...	...	4.526	16.556	12.007	4.549
1990	...	...	...	...	8.707	20.673	13.825	6.848
1991	...	...	...	...	10.559	...	...	...
1992	...	...	...	...	9.999	...	...	...
1993	...	...	...	...	8.000	...	...	...
1994	...	...	...	...	7.000	...	...	...
1995	...	...	...	...	6.000	...	...	...
1996	...	...	...	...	5.300	...	...	...
1997	...	...	...	...	4.800	...	...	...
1998	8.801*	4.255	4.491	...	4.200	21.206*	9.360	11.577
1999	8.524*	3.978	4.482	...	4.200	15.812*	7.138	8.538
2000	12.764	6.298	6.466	...	3.960	22.187	10.543	11.644
2001	17.485	9.563	7.922	...	4.650	8.641	3.435	5.206
2002	14.370	6.682	7.688	7.485	6.885	8.364	3.319	5.045
2003	16.779	8.815	7.964	4.437	12.342	10.353	4.761	5.592
2004	22.003	10.502	11.501	6.279	15.724	17.791	9.721	8.070
2005	24.419	10.604	13.815	10.003	14.416	19.243	9.156	10.087
2006	15.545	5.739	9.806	6.874	8.671	16.680	7.244	9.436

Σημ.: 1. Για την περίοδο 1981-1988 τα στοιχεία βασίζονται στις δηλώσεις των ταξιδιωτών στα δελτία αφίξεων  
 2. Για την περίοδο 1983-1988 τα στοιχεία βασίζονται στις δηλώσεις των ταξιδιωτών στα δελτία αναχωρήσεων  
 3. Στα χρόνια που δεν υπάρχουν στοιχεία για μετανάστευση η καθαρή μετανάστευση βασίζεται σε εκτιμήσεις  
 \*. Περιλαμβάνονται όσοι δεν δηλώθηκαν κατά φύλο

Note: 1. For the period 1981-1988 figures are based on the declaration of travellers on the arrival cards  
 2. For the period 1983-1988 figures are based on the declaration of travellers on the departure cards  
 3. For the years that there are no data on immigrants and emigrants, net migration is estimated  
 \*. Includes those whose sex was not stated

**ΠΙΝΑΚΑΣ 106. ΜΕΤΑΝΑΣΤΕΣ ΠΡΟΣ ΤΗΝ ΚΥΠΡΟ ΚΑΤΑ ΜΗΝΑ ΚΑΙ ΦΥΛΟ, 2002-2006**  
**TABLE 106. LONG TERM IMMIGRANTS BY MONTH AND SEX, 2002-2006**

Μήνας	2002		2003		2004		2005		2006		Month
	Σύνολο		Σύνολο		Σύνολο		Σύνολο		Σύνολο		
	Άντρες	Γυναίκες	Άντρες	Γυναίκες	Άντρες	Γυναίκες	Άντρες	Γυναίκες	Άντρες	Γυναίκες	
<b>Σύνολο</b>	<b>14.370</b>	<b>7.688</b>	<b>16.779</b>	<b>8.815</b>	<b>22.003</b>	<b>11.501</b>	<b>24.419</b>	<b>10.604</b>	<b>15.545</b>	<b>9.806</b>	<b>Total</b>
Ιανουάριος	1.482	740	1.364	695	1.633	864	2.123	881	1.660	1.096	January
Φεβρουάριος	1.280	604	915	480	1.191	587	1.728	811	1.160	705	February
Μάρτιος	909	443	1.160	540	1.299	642	1.992	746	879	503	March
<b>Ιαν - Μάρτιος</b>	<b>3.671</b>	<b>1.787</b>	<b>3.439</b>	<b>1.715</b>	<b>4.123</b>	<b>2.093</b>	<b>5.843</b>	<b>2.438</b>	<b>3.699</b>	<b>2.304</b>	<b>Jan - March</b>
Απρίλιος	957	322	781	447	1.672	668	1.868	727	1.347	857	April
Μάϊος	921	440	1.063	605	1.626	739	3.058	1.415	1.152	574	May
Ιούνιος	1.253	538	1.442	719	1.693	807	1.739	801	1.024	593	June
<b>Απρ - Ιούνιος</b>	<b>3.131</b>	<b>1.300</b>	<b>3.286</b>	<b>1.771</b>	<b>4.991</b>	<b>2.214</b>	<b>6.665</b>	<b>2.943</b>	<b>3.523</b>	<b>2.024</b>	<b>April - June</b>
Ιούλιος	1.150	475	1.413	643	2.375	1.104	1.972	919	1.497	506	July
Αύγουστος	1.513	893	2.535	1.411	3.061	1.722	3.128	1.385	1.400	587	August
Σεπτέμβριος	1.641	626	1.888	998	2.400	942	2.683	1.189	1.453	928	September
<b>Ιούλιος - Σεπτ</b>	<b>4.304</b>	<b>1.994</b>	<b>5.836</b>	<b>3.052</b>	<b>7.836</b>	<b>3.768</b>	<b>7.783</b>	<b>3.493</b>	<b>4.350</b>	<b>2.732</b>	<b>July - September</b>
Οκτώβριος	963	535	1.993	1.103	1.838	863	1.768	854	1.509	938	October
Νοέμβριος	1.121	576	1.287	720	1.841	854	1.375	569	1.379	1.009	November
Δεκέμβριος	1.180	490	938	454	1.374	710	985	307	1.085	286	December
<b>Οκτ - Δεκέμβριος</b>	<b>3.264</b>	<b>1.601</b>	<b>4.218</b>	<b>2.277</b>	<b>5.053</b>	<b>2.427</b>	<b>4.128</b>	<b>1.730</b>	<b>3.973</b>	<b>1.227</b>	<b>Oct - December</b>

**ΠΙΝΑΚΑΣ 107. ΜΕΤΑΝΑΣΤΕΣ ΠΡΟΣ ΤΗΝ ΚΥΠΡΟ ΚΑΤΑ ΜΗΝΑ, ΥΠΗΚΟΟΤΗΤΑ ΚΑΙ ΦΥΛΟ, 2006**  
**TABLE 107. LONG TERM IMMIGRANTS BY MONTH, CITIZENSHIP AND SEX, 2006**

Μήνας	Σύνολο - Total			Κυπριακή - Cypriots			Ξένη - Non Cypriots			Δε δηλώθηκε - Not stated			Month
	Σύνολο	Άντρες	Γυναίκες	Σύνολο	Άντρες	Γυναίκες	Σύνολο	Άντρες	Γυναίκες	Σύνολο	Άντρες	Γυναίκες	
	Total	Males	Females	Total	Males	Females	Total	Males	Females	Total	Males	Females	
<b>ΣΥΝΟΛΟ</b>	<b>15.545</b>	<b>5.739</b>	<b>9.806</b>	<b>1.010</b>	<b>515</b>	<b>495</b>	<b>11.162</b>	<b>3.459</b>	<b>7.703</b>	<b>3.373</b>	<b>1.765</b>	<b>1.608</b>	<b>Total</b>
Ιανουάριος	1.660	564	1.096	58	30	28	1.316	390	926	286	144	142	January
Φεβρουάριος	1.160	455	705	50	35	15	975	354	621	135	66	69	February
Μάρτιος	879	376	503	63	51	12	650	241	409	166	84	82	March
<b>Ιαν - Μάρτιος</b>	<b>3.699</b>	<b>1.395</b>	<b>2.304</b>	<b>171</b>	<b>116</b>	<b>55</b>	<b>2.941</b>	<b>985</b>	<b>1.956</b>	<b>587</b>	<b>294</b>	<b>293</b>	<b>Jan - March</b>
Απρίλιος	1.347	490	857	116	55	61	1.003	329	674	228	106	122	April
Μάιος	1.152	578	574	111	58	53	837	369	468	204	151	53	May
Ιούνιος	1.024	431	593	45	17	28	717	282	435	262	132	130	June
<b>Απρ - Ιούνιος</b>	<b>3.523</b>	<b>1.499</b>	<b>2.024</b>	<b>272</b>	<b>130</b>	<b>142</b>	<b>2.557</b>	<b>980</b>	<b>1.577</b>	<b>694</b>	<b>389</b>	<b>305</b>	<b>April - June</b>
Ιούλιος	1.497	506	991	210	97	113	829	209	620	458	200	258	July
Αύγουστος	1.400	587	813	115	87	28	866	304	562	419	196	223	August
Σεπτέμβριος	1.453	525	928	99	36	63	939	246	693	415	243	172	September
<b>Ιούλιος - Σεπτ</b>	<b>4.350</b>	<b>1.618</b>	<b>2.732</b>	<b>424</b>	<b>220</b>	<b>204</b>	<b>2.634</b>	<b>759</b>	<b>1.875</b>	<b>1.292</b>	<b>639</b>	<b>653</b>	<b>July - September</b>
Οκτώβριος	1.509	571	938	43	11	32	1.117	360	757	349	200	149	October
Νοέμβριος	1.379	370	1.009	66	22	44	1.019	214	805	294	134	160	November
Δεκέμβριος	1.085	286	799	34	16	18	894	161	733	157	109	48	December
<b>Οκτ - Δεκέμβριος</b>	<b>3.973</b>	<b>1.227</b>	<b>2.746</b>	<b>143</b>	<b>49</b>	<b>94</b>	<b>3.030</b>	<b>735</b>	<b>2.295</b>	<b>800</b>	<b>443</b>	<b>357</b>	<b>Oct - December</b>

**ΠΙΝΑΚΑΣ 108. ΜΕΤΑΝΑΣΤΕΣ ΠΡΟΣ ΤΗΝ ΚΥΠΡΟ ΚΑΤΑ ΥΠΗΚΟΟΤΗΤΑ ΚΑΙ ΦΥΛΟ, 2001-2006**  
**TABLE 108. LONG TERM IMMIGRANTS BY CITIZENSHIP AND SEX, 2001-2006**

Χρόνος Year	Σύνολο - Total			Κυπριακή - Cypriots			ΕΕ (24) - EU (24)			Εκτός ΕΕ - Non EU			Δε δηλώθηκε - Not stated		
	Σύνολο	Άντρες	Γυναίκες	Σύνολο	Άντρες	Γυναίκες	Σύνολο	Άντρες	Γυναίκες	Σύνολο	Άντρες	Γυναίκες	Σύνολο	Άντρες	Γυναίκες
	Total	Males	Females	Total	Males	Females	Total	Males	Females	Total	Males	Females	Total	Males	Females
2001	17.485	9.563	7.922	3.619	2.344	1.275	7.307	4.225	3.082	6.559	2.994	3.565	0	0	0
2002	14.370	6.682	7.688	2.154	1.229	925	7.793	3.638	4.155	4.423	1.815	2.608	0	0	0
2003	16.779	8.815	7.964	1.994	1.198	796	8.274	4.405	3.869	6.511	3.212	3.299	0	0	0
2004	22.003	10.502	11.501	1.760	897	863	13.022	7.087	5.935	7.221	2.518	4.703	0	0	0
2005	24.419	10.604	13.815	2.540	1.346	1.194	14.234	6.985	7.249	7.645	2.273	5.372	0	0	0
2006	15.545	5.739	9.806	1.010	515	495	5.292	2.471	2.821	5.870	988	4.882	3.373	1.765	1.608

ΠΙΝΑΚΑΣ 109. ΜΕΤΑΝΑΣΤΕΣ ΠΡΟΣ ΤΗΝ ΚΥΠΡΟ ΚΑΤΑ ΣΚΟΠΟ ΑΦΙΞΗΣ ΚΑΙ ΦΥΛΟ, 2001-2006  
 TABLE 109. LONG-TERM IMMIGRANTS PURPOSE OF ARRIVAL AND SEX, 2001-2006

Σκοπός άφιξης	2001	2002	2003	2004	2005	2006	Purpose of arrival
<b>Σύνολο</b>	<b>17.485</b>	<b>14.370</b>	<b>16.779</b>	<b>22.003</b>	<b>24.419</b>	<b>15.545</b>	<b>Total</b>
Επίσκεψη σε φίλους/συγγενείς	113	218	275	269	450	..	Visiting friends and relatives
Σπουδές/εκπαίδευση	1.695	1.296	1.698	1.747	2.029	437	Study/training
Επαγγελματικοί λόγοι	8.099	6.194	9.185	12.801	12.463	8.094	Employment
Εγκατάσταση	3.959	4.485	3.626	5.564	6.860	2.796	Settlement
Επανεγκατάσταση (Κύπριοι)	2.444	1.883	1.594	1.237	2.048	760	Permanent settlement (Cypriots)
Επιστροφή στην Κύπρο μετά από εργασία	1.168	286	401	385	569	85	Returning home from work abroad
στο εξωτερικό	7	8	0	0	0	3.373	Not stated
Δε δηλώθηκε							
<b>Αντρες</b>	<b>9.563</b>	<b>6.682</b>	<b>8.815</b>	<b>10.502</b>	<b>10.604</b>	<b>5.739</b>	<b>Males</b>
Επίσκεψη σε φίλους/συγγενείς	15	42	53	88	145	..	Visiting friends and relatives
Σπουδές/εκπαίδευση	760	759	1.225	917	961	186	Study/training
Επαγγελματικοί λόγοι	4.823	3.220	5.081	6.853	5.930	2.426	Employment
Εγκατάσταση	1.666	1.452	1.282	1.786	2.088	886	Settlement
Επανεγκατάσταση (Κύπριοι)	1.320	1.026	867	597	1.055	456	Permanent settlement (Cypriots)
Επιστροφή στην Κύπρο μετά από εργασία	975	179	307	261	425	20	Returning home from work
στο εξωτερικό	4	4	0	0	0	1.765	Not stated
Δε δηλώθηκε							
<b>Γυναίκες</b>	<b>7.922</b>	<b>7.688</b>	<b>7.964</b>	<b>11.501</b>	<b>13.815</b>	<b>9.806</b>	<b>Females</b>
Επίσκεψη σε φίλους/συγγενείς	98	176	222	181	305	..	Visiting friends and relatives
Σπουδές/εκπαίδευση	935	537	473	830	1.068	251	Study/training
Επαγγελματικοί λόγοι	3.276	2.974	4.104	5.948	6.533	5.668	Employment
Εγκατάσταση	2.293	3.033	2.344	3.778	4.772	1.910	Settlement
Επανεγκατάσταση (Κύπριοι)	1.124	857	727	640	993	304	Permanent settlement (Cypriots)
Επιστροφή στην Κύπρο μετά από εργασία	193	107	94	124	144	65	Returning home from work
στο εξωτερικό	3	4	0	0	0	1.608	Not stated
Δε δηλώθηκε							







**ΠΙΝΑΚΑΣ 112. ΜΕΤΑΝΑΣΤΕΣ ΠΡΟΣ ΤΗΝ ΚΥΠΡΟ ΚΑΤΑ ΧΩΡΑ ΓΕΝΝΗΣΗΣ ΚΑΙ ΦΥΛΟ, 2005-2006**  
**TABLE 112. LONG-TERM IMMIGRANTS BY COUNTRY OF BIRTH AND SEX, 2005-2006**

Χώρα Γέννησης	2005			2006			Country of Birth
	Σύνολο Total	Άντρες Males	Γυναίκες Females	Σύνολο Total	Άντρες Males	Γυναίκες Females	
<b>ΣΥΝΟΛΟ</b>	<b>24.419</b>	<b>10.604</b>	<b>13.815</b>	<b>15.545</b>	<b>5.739</b>	<b>9.806</b>	<b>TOTAL</b>
<b>ΕΥΡΩΠΗ</b>	<b>18.748</b>	<b>8.631</b>	<b>10.117</b>	<b>7.593</b>	<b>3.385</b>	<b>4.208</b>	<b>EUROPE</b>
<b>Χώρες Ε.Ε. (25)</b>	<b>15.520</b>	<b>7.711</b>	<b>7.809</b>	<b>5.986</b>	<b>2.839</b>	<b>3.147</b>	<b>E.U. Countries (25)</b>
Αυστρία	15	15		24	11	13	Austria
Βέλγιο	122	53	69	18	9	9	Belgium
Γαλλία	198	112	86	106	66	40	France
Γερμανία	525	207	318	289	114	175	Germany
Δανία	26	0	26	0	0	0	Denmark
Ελλάδα	5.015	2.500	2.515	1.022	528	494	Greece
Ηνωμένο Βασίλειο	5.235	2.452	2.783	1.471	659	812	United Kingdom
Ιρλανδία	178	110	68	10	0	10	Ireland
Ισπανία	61	0	61	0	0	0	Spain
Ιταλία	111	22	89	20	0	20	Italy
Λουξεμβούργο	0	0	0	0	0	0	Luxembourg
Ολλανδία	92	44	48	54	18	36	Netherlands
Πορτογαλλία	11	0	11	15	15	0	Portugal
Σουηδία	182	44	138	48	0	48	Sweden
Φιλανδία	51	0	51	8	8	0	Finland
Εσθονία	34	0	34	16	0	16	Estonia
Κύπρος	0	0	0	1.030	521	509	Cyprus
Λεττονία	247	103	144	109	16	93	Latvia
Λιθουανία	47	0	47	60	41	19	Lithouania
Μάλτα	11	0	11	4	0	4	Malta
Ουγγαρία	354	167	187	125	86	39	Hungary
Πολωνία	1.625	1.023	602	941	379	562	Poland
Σλοβακία	1.124	741	383	518	334	184	Slovak Republic
Σλοβενία	27	27	0	12	12	0	Slovenia
Τσεχία	229	91	138	86	22	64	Czech Republic
<b>Άλλες Ευρωπαϊκές Χώρες</b>	<b>3.228</b>	<b>920</b>	<b>2.308</b>	<b>1.607</b>	<b>546</b>	<b>1.061</b>	<b>Other European</b>
Αλβανία	0	0	0	9	9	0	Albania
Σερβία - Μαυροβούνιο	0	0	0	82	63	19	Serbia - Montenegro
Σκόπια	15	15	0	0	0	0	Skopjia FYROM
Βουλγαρία	436	128	308	273	40	233	Bulgaria
Γεωργία	29	11	18	95	12	83	Georgia
Ελβετία	43	19	24	10	10	0	Switzerland
Κανάριοι Νήσοι	11	0	11	0	0	0	Canary Islands
Κροατία	33	13	20	10	10	0	Croatia
Λευκορωσσία	56	0	56	30	0	30	Belarus
Μολδαβία	211	8	203	112	0	112	Moldova
Νορβηγία	35	0	35	0	0	0	Norway
Ομ. Δημ. Γιουγκοσλαβίας	76	59	17	0	0	0	Fed. Rep. of Yugoslavia
Ουκρανία	412	66	346	162	19	143	Ukraine
Ρουμανία	614	246	368	452	273	179	Romania
Ρωσσία	1.257	355	902	372	110	262	Russia
Τουρκία	0	0	0	0	0	0	Turkey
<b>ΑΦΡΙΚΗ</b>	<b>537</b>	<b>189</b>	<b>348</b>	<b>203</b>	<b>116</b>	<b>87</b>	<b>AFRICA</b>
Αίγυπτος	75	46	29	55	55	0	Egypt
Αιθιοπία	40	0	40	13	0	13	Ethiopia
Γαμβία	0	0	0	4	0	4	Gambia
Γκάνα	11	11	0	0	0	0	Ghana
Ζαμβία	0	0	0	11	11	0	Zambia

(συνεχ.- cont'd)

**ΠΙΝΑΚΑΣ 112 (συνεχ.). ΜΕΤΑΝΑΣΤΕΣ ΠΡΟΣ ΤΗΝ ΚΥΠΡΟ ΚΑΤΑ ΧΩΡΑ ΓΕΝΝΗΣΗΣ ΚΑΙ ΦΥΛΟ, 2005**  
**TABLE 112 (cont'd). LONG-TERM IMMIGRANTS BY COUNTRY OF BIRTH AND SEX, 2005**

Χώρα Γέννησης	2005			2006			Country of Birth
	Σύνολο Total	Άντρες Males	Γυναίκες Females	Σύνολο Total	Άντρες Males	Γυναίκες Females	
Ζιμπάμπουε	13	0	13	11	0	11	Zimbabwe
Καμερούν	0	0	0	12	0	12	Cameroon
Κένυα	12	0	12	11	11	0	Kenya
Μαρόκκο	63	21	42	0	0	0	Morocco
Νιγηρία	22	22	0	11	11	0	Nigeria
Νότιος Αφρική	301	89	212	55	8	47	South Africa
Ουγκάντα	0	0	0	11	11	0	Uganda
Σιέρρα Λεόν	0	0	0	2	2	0	Sierra Leone
Σουδάν	0	0	0	0	0	0	Sudan
Τανζανία	0	0	0	7	7	0	Tanzania
<b>ΑΜΕΡΙΚΗ</b>	<b>732</b>	<b>394</b>	<b>338</b>	<b>118</b>	<b>32</b>	<b>86</b>	<b>AMERICA</b>
Αργεντινή	50	50	0	12	12	0	Argentina
Βενεζουέλλα	26	26	0	0	0	0	Venezuela
Βραζιλία	14	14	0	0	0	0	Brazil
Ηνωμένες Πολιτείες	474	233	241	91	20	71	United States
Ιαμαϊκή	21	0	21	0	0	0	Jamaica
Καναδάς	136	71	65	15	0	15	Canada
Κούβα	11	0	11	0	0	0	Cuba
<b>ΑΣΙΑ</b>	<b>4.020</b>	<b>1.207</b>	<b>2.813</b>	<b>4.204</b>	<b>431</b>	<b>3.773</b>	<b>ASIA</b>
Αρμενία	11	0	11	0	0	0	Armenia
Βιετνάμ	10	0	10	274	0	274	Vietnam
Κατάρ	7	0	7	0	0	0	Qatar
Ην. Αραβικά Εμιράτα	94	75	19	9	9	0	United Arab Emirates
Θαιλάνδη	0	0	0	13	0	13	Thailand
Ιαπωνία	40	17	23	0	0	0	Japan
Ινδία	298	109	189	196	113	83	India
Ινδονησία	0	0	0	30	0	30	Indonesia
Ιορδανία	147	135	12	10	10	0	Jordan
Ιράκ	11	11	0	0	0	0	Iraq
Ιράν	0	0	0	0	0	0	Iran
Ισραήλ	146	95	51	45	36	9	Israel
Καζακστάν	0	0	0	8	0	8	Kazakhstan
Κυργκυστάν	0	0	0	16	0	16	Kyrgyzstan
Κίνα (περ.ΧονγκΚονγκ)	361	161	200	25	0	25	China (incl. Hong Kong)
Κουβέιτ	22	22	0	8	8	0	Kuwait
Λιβανός	108	54	54	26	5	21	Lebanon
Μαϊνμάρ	9	9	0	11	0	11	Myanmar
Μαλαισία	0	0	0	9	9	0	Malaysia
Μπανγκλαντές	0	0	0	11	11	0	Bangladesh
Μογγολία	158	106	52	0	0	0	Mongolia
Μπαχρέιν	12	12	0	0	0	0	Bahrain
Νεπάλ	58	46	12	96	8	88	Nepal
Πακιστάν	41	24	17	0	0	0	Pakistan
Παλαιστίνη	44	22	22	9	9	0	Palestine
Σ. Αραβία	79	70	9	0	0	0	Saudi Arabia
Σιγκαπούρη	0	0	0	7	7	0	Singapore
Σρι Λάνκα	1.278	96	1.182	1.838	50	1.788	Sri Lanka
Συρία	168	126	42	120	93	27	Syria
Φιλιππίνες	918	17	901	1.443	63	1.380	Philippines
<b>ΩΚΕΑΝΙΑ</b>	<b>369</b>	<b>170</b>	<b>199</b>	<b>54</b>	<b>10</b>	<b>44</b>	<b>OCEANIA</b>
Αυστραλία	369	170	199	44	10	34	Australia
Άλλες	0	0	0	10	0	10	Other
<b>ΔΕ ΔΗΛΩΘΗΚΕ</b>	<b>13</b>	<b>13</b>	<b>0</b>	<b>3.373</b>	<b>1.765</b>	<b>1.608</b>	<b>NOT STATED</b>





**ΠΙΝΑΚΑΣ 114. ΜΕΤΑΝΑΣΤΕΣ ΠΡΟΣ ΤΗΝ ΚΥΠΡΟ ΚΑΤΑ ΧΩΡΑ ΥΠΗΚΟΟΤΗΤΑΣ ΚΑΙ ΦΥΛΟ, 2002-2006**  
**TABLE 114. LONG-TERM IMMIGRANTS BY COUNTRY OF CITIZENSHIP AND SEX, 2002-2006**

Χώρα Υπηκοότητας	2002		2003		2004		2005		2006		Country of Citizenship				
	Σύνολο Total	Άντρες Males	Γυναίκες Females	Σύνολο Total	Άντρες Males	Γυναίκες Females	Σύνολο Total	Άντρες Males	Γυναίκες Females	Σύνολο Total					
	14.370	6.682	7.688	16.779	8.815	7.964	22.003	10.502	11.501	24.419		10.604	13.815	15.545	5.739
<b>ΣΥΝΟΛΟ</b>	<b>14.370</b>	<b>6.682</b>	<b>7.688</b>	<b>16.779</b>	<b>8.815</b>	<b>7.964</b>	<b>22.003</b>	<b>10.502</b>	<b>11.501</b>	<b>24.419</b>	<b>10.604</b>	<b>13.815</b>	<b>15.545</b>	<b>5.739</b>	<b>9.806</b>
<b>ΕΥΡΩΠΗ</b>	<b>12.275</b>	<b>5.679</b>	<b>6.596</b>	<b>13.120</b>	<b>6.769</b>	<b>6.351</b>	<b>17.549</b>	<b>8.970</b>	<b>8.579</b>	<b>19.843</b>	<b>9.165</b>	<b>10.678</b>	<b>7.708</b>	<b>3.448</b>	<b>4.260</b>
<b>Χώρες Ε.Ε. (25)</b>	<b>9.947</b>	<b>4.867</b>	<b>5.080</b>	<b>10.268</b>	<b>5.603</b>	<b>4.665</b>	<b>14.782</b>	<b>7.984</b>	<b>6.798</b>	<b>16.774</b>	<b>8.331</b>	<b>8.443</b>	<b>6.302</b>	<b>2.986</b>	<b>3.316</b>
Αυστρία	64	0	64	17	17	0	51	0	51	38	38	0	24	11	13
Βέλγιο	19	0	19	38	14	24	14	14	0	21	0	21	18	9	9
Γαλλία	35	35	0	89	60	29	127	64	63	244	97	147	115	75	40
Γερμανία	321	155	166	132	71	61	371	195	176	468	170	298	268	105	163
Δανία	46	0	46	14	0	14	34	20	14	27	0	27	0	0	0
Ελλάδα	4.107	2.288	1.819	4.938	2.742	2.196	5.971	3.499	2.472	4.331	2.225	2.106	1.236	588	648
Ηνωμένο Βασίλειο	2.832	1.062	1.770	2.425	1.210	1.215	3.593	1.605	1.988	4.792	2.101	2.691	1.575	722	853
Ιρλανδία	10	0	10	64	19	45	135	58	77	196	144	52	10	0	10
Ισπανία	30	15	15	47	20	27	20	20	0	40	0	40	0	0	0
Ιταλία	16	0	16	25	11	14	56	41	15	114	0	114	20	0	20
Λουξεμβούργο	0	0	0	46	0	46	0	0	0	0	0	0	0	0	0
Ολλανδία	83	0	83	24	24	0	16	16	0	115	56	59	62	26	36
Πορτογαλία	0	0	0	0	0	0	0	0	0	0	0	0	15	15	0
Σουηδία	46	0	46	0	0	0	113	34	79	189	68	121	48	0	48
Φιλιππίνες	8	8	0	25	0	25	67	13	54	62	0	62	8	8	0
Εσθονία	0	0	0	0	0	0	103	54	49	34	0	34	38	22	16
Κύπρος	2.154	1.229	925	1.994	1.198	796	1.760	897	863	2.540	1.346	1.194	1.010	515	495
Λεττονία	0	0	0	0	0	0	160	113	47	168	42	126	87	16	71
Λιθουανία	0	0	0	15	0	15	76	9	67	47	0	47	82	41	41
Μάλτα	0	0	0	6	0	6	30	15	15	0	0	0	4	0	4
Ουγγαρία	56	0	56	116	84	32	191	127	64	373	154	219	125	86	39
Πολωνία	28	0	28	123	78	45	1.110	589	521	1.647	1.014	633	941	379	562
Σλοβακία	42	25	17	84	55	29	702	560	142	1.115	741	374	518	334	184
Σλοβενία	0	0	0	0	0	0	0	0	0	27	27	0	12	12	0
Τσεχία	50	50	0	46	0	46	82	41	41	186	108	78	86	22	64

(συνεχ. - cont'd)

ΠΙΝΑΚΑΣ 114 (συνεχ.). ΜΕΤΑΝΑΣΤΕΣ ΠΡΟΣ ΤΗΝ ΚΥΠΡΟ ΚΑΤΑ ΧΩΡΑ ΥΠΗΚΟΟΤΗΤΑΣ ΚΑΙ ΦΥΛΟ, 2002-2006  
TABLE 114 (cont'd). LONG-TERM IMMIGRANTS BY COUNTRY OF CITIZENSHIP AND SEX, 2002-2006

Χώρα Υπηκοότητας	2002		2003		2004		2005		2006		Country of Citizenship				
	Σύνολο Total	Άντρες Males	Γυναίκες Females	Σύνολο Total	Άντρες Males	Γυναίκες Females	Σύνολο Total	Άντρες Males	Γυναίκες Females	Σύνολο Total		Άντρες Males	Γυναίκες Females		
	Άλλες Ευρωπαϊκές Χώρες	2.328	812	1.516	2.852	1.166	1.686	2.767	986	1.781		3.069	834	2.235	1.406
Αλβανία	15	0	15	0	0	0	19	19	0	0	0	0	9	9	0
Βουλγαρία	371	124	247	444	169	275	445	88	357	438	101	337	282	40	242
Γεωργία	98	71	27	29	17	12	81	20	61	17	11	6	5	0	5
Ελβετία	46	15	31	84	16	68	42	0	42	24	0	24	21	10	11
Κροατία	0	0	0	0	0	0	0	0	0	23	13	10	10	10	0
Λευκορωσία	52	0	52	13	13	0	73	21	52	56	0	56	30	0	30
Μολδαβία	138	12	126	126	18	108	239	21	218	211	8	203	106	0	106
Νορβηγία	36	29	7	0	0	0	0	0	0	21	0	21	0	0	0
Ο. Δ. Γιουγκοσλαβίας	260	93	167	37	37	0	261	208	53	86	59	27	0	0	0
Ουκρανία	152	35	117	279	58	221	321	39	282	367	40	327	137	19	118
Ρουμανία	93	55	38	246	74	172	279	108	171	593	235	358	443	273	170
Ρωσία	1.042	353	689	1.594	764	830	1.007	462	545	1.233	367	866	290	38	252
Σερβία-Μαυροβούνιο	0	0	0	0	0	0	0	0	0	0	0	0	73	63	10
Τουρκία	25	25	0	0	0	0	0	0	0	0	0	0	0	0	0
<b>ΑΦΡΙΚΗ</b>	<b>269</b>	<b>167</b>	<b>102</b>	<b>331</b>	<b>158</b>	<b>173</b>	<b>432</b>	<b>335</b>	<b>97</b>	<b>263</b>	<b>115</b>	<b>148</b>	<b>123</b>	<b>64</b>	<b>59</b>
Αίγυπτος	63	63	0	113	93	20	269	239	30	57	28	29	46	46	0
Αιθιοπία	0	0	0	8	8	0	18	0	18	30	0	30	13	0	13
Ζιμπάμπουε	26	13	13	0	0	0	0	0	0	13	0	13	11	0	11
Κένυα	18	0	18	0	0	0	19	19	0	0	0	0	0	0	0
Μαρόκκο	0	0	0	0	0	0	0	0	0	53	21	32	0	0	0
Νιγηρία	14	14	0	0	0	0	0	0	0	22	22	0	11	11	0
Νότιος Αφρική	148	77	71	210	57	153	93	65	28	67	23	44	19	0	19
Σουδάν	0	0	0	0	0	0	8	8	0	0	0	0	0	0	0
Τανζανία	0	0	0	0	0	0	13	0	13	0	0	0	7	7	0
Άλλη	0	0	0	0	0	0	12	4	8	21	21	0	16	0	16
<b>ΑΜΕΡΙΚΗ</b>	<b>267</b>	<b>189</b>	<b>78</b>	<b>176</b>	<b>118</b>	<b>58</b>	<b>349</b>	<b>176</b>	<b>173</b>	<b>434</b>	<b>244</b>	<b>190</b>	<b>146</b>	<b>60</b>	<b>86</b>
Αργεντινή	0	0	0	16	16	0	34	34	0	50	50	0	12	12	0
Βενεζουέλλα	0	0	0	0	0	0	10	0	10	12	12	0	0	0	0
Βραζιλία	11	11	0	0	0	0	0	0	0	23	23	0	0	0	0
Ηνωμένες Πολιτείες	243	165	78	102	59	43	253	118	135	228	132	96	100	29	71
Καναδάς	0	0	0	58	43	15	45	17	28	98	27	71	34	19	15
Κούβα	0	0	0	0	0	0	7	7	0	11	0	11	0	0	0
Άλλη	13	13	0	0	0	0	0	0	0	12	0	12	0	0	0

(συνεχ. - cont'd)

ΠΙΝΑΚΑΣ 114 (συνεχ.). ΜΕΤΑΝΑΣΤΕΣ ΠΡΟΣ ΤΗΝ ΚΥΠΡΟ ΚΑΤΑ ΧΩΡΑ ΥΠΗΚΟΟΤΗΤΑΣ ΚΑΙ ΦΥΛΟ, 2002-2006  
TABLE 114 (cont'd). LONG-TERM IMMIGRANTS BY COUNTRY OF CITIZENSHIP AND SEX, 2002-2006

Χώρα Υπηκοότητας	2002		2003		2004		2005		2006		Country of Citizenship				
	Σύνολο Total	Άντρες Males	Γυναίκες Females	Σύνολο Total	Άντρες Males	Γυναίκες Females	Σύνολο Total	Άντρες Males	Γυναίκες Females	Σύνολο Total		Άντρες Males	Γυναίκες Females		
	<b>ΑΣΙΑ</b>	<b>1.381</b>	<b>544</b>	<b>837</b>	<b>3.025</b>	<b>1.682</b>	<b>1.343</b>	<b>3.494</b>	<b>929</b>	<b>2.565</b>		<b>3.661</b>	<b>959</b>	<b>2.702</b>	<b>4.096</b>
Αρμενία	32	0	32	53	34	19	42	26	16	38	0	38	0	0	0
Βιετνάμ	0	0	0	11	0	11	0	0	0	10	0	10	274	0	274
Ην. Αραβικά Εμιράτα	0	0	0	11	0	11	0	0	0	19	9	10	0	0	0
Θαϊλάνδη	0	0	0	0	0	0	24	13	11	0	0	0	13	0	13
Ιαπωνία	0	0	0	12	0	12	40	0	40	0	0	0	0	0	0
Ινδία	100	51	49	327	303	24	375	172	203	316	127	189	196	113	83
Ινδονησία	14	0	14	32	14	18	8	8	0	0	0	0	30	0	30
Ιορδανία	27	27	0	72	72	0	40	40	0	131	101	30	10	10	0
Ιράκ	0	0	0	23	23	0	0	0	0	22	22	0	0	0	0
Ιράν	22	22	0	131	63	68	24	0	24	10	10	0	0	0	0
Ισραήλ	139	139	0	64	34	30	37	26	11	60	60	0	45	36	9
Κίνα (περ.ΧονγκΚονγκ)	187	64	123	348	244	104	97	64	33	321	149	172	25	0	25
Κουβέιτ	0	0	0	0	0	0	19	19	0	0	0	0	0	0	0
Λιβανός	62	48	14	107	107	0	24	16	8	57	28	29	7	5	2
Μαγιμάρ	0	0	0	8	8	0	0	0	0	20	9	11	0	0	0
Μαλαισία	0	0	0	0	0	0	13	13	0	0	0	0	0	0	0
Μογκολία	0	0	0	0	0	0	0	0	0	158	106	52	0	0	0
Μπαγκλαντές	42	42	0	112	112	0	0	0	0	0	0	0	11	11	0
Νεπάλ	0	0	0	0	0	0	43	32	11	58	46	12	96	8	88
Πακιστάν	8	0	8	192	192	0	6	6	0	55	38	17	0	0	0
Παλαιστίνη	0	0	0	8	8	0	38	5	33	44	22	22	9	9	0
Σ. Αραβία	11	11	0	0	0	0	8	0	8	10	10	0	0	0	0
Σρι Λάνκα	293	52	241	654	123	531	1.215	156	1.059	1.278	96	1.182	1.838	50	1.788
Συρία	77	77	0	356	332	24	343	315	28	136	109	27	99	72	27
Ταϊουάν	19	0	19	0	0	0	0	0	0	0	0	0	0	0	0
Φιλιππίνες	348	11	337	504	13	491	1.098	18	1.080	918	17	901	1.443	63	1.380
<b>ΩΚΕΑΝΙΑ</b>	<b>123</b>	<b>73</b>	<b>50</b>	<b>127</b>	<b>88</b>	<b>39</b>	<b>179</b>	<b>92</b>	<b>87</b>	<b>192</b>	<b>121</b>	<b>71</b>	<b>99</b>	<b>25</b>	<b>74</b>
Αυστραλία	123	73	50	113	74	39	171	92	79	192	121	71	89	25	64
Άλλες	0	0	0	14	14	0	8	0	8	0	0	0	10	0	10
<b>ΔΕ ΔΗΛΩΘΗΚΕ</b>	<b>55</b>	<b>30</b>	<b>25</b>	<b>0</b>	<b>0</b>	<b>0</b>	<b>0</b>	<b>0</b>	<b>0</b>	<b>26</b>	<b>0</b>	<b>26</b>	<b>3.373</b>	<b>1.765</b>	<b>1.608</b>

ΠΙΝΑΚΑΣ 115. ΜΕΤΑΝΑΣΤΕΣ ΠΡΟΣ ΤΗΝ ΚΥΠΡΟ ΚΑΤΑ ΧΩΡΑ ΥΠΗΚΟΟΤΗΤΑΣ, ΛΟΓΟ ΑΦΙΕΣΗ ΚΑΙ ΦΥΛΟ, 2006  
TABLE 115. LONG TERM IMMIGRANTS BY COUNTRY CITIZENSHIP, PURPOSE OF ARRIVAL AND SEX, 2006

Χώρα Υπηκοότητας	Λόγος άφιξης - Purpose of arrival												Country of Citizenship		
	Σύνολο Total		Σπουδές/ εκπαίδευση Study/ Training		Απασχόληση Employment		Μόνιμη εγκατάσταση Permanent settlement		Επαναστατισμός (Κύπριοι) Permanent settlement Cypriots only		Επιστροφή μετά από εργασία στο εξωτερικό Returning home from work abroad			Δε δηλώθηκε Not stated	
	Αντρες Males	Γυναίκες Females	Αντρες Males	Γυναίκες Females	Αντρες Males	Γυναίκες Females	Αντρες Males	Γυναίκες Females	Αντρες Males	Γυναίκες Females	Αντρες Males	Γυναίκες Females		Αντρες Males	Γυναίκες Females
<b>ΣΥΝΟΛΟ</b>	<b>15.545</b>	<b>9.806</b>	<b>186</b>	<b>251</b>	<b>2.426</b>	<b>5.668</b>	<b>886</b>	<b>1.910</b>	<b>456</b>	<b>304</b>	<b>20</b>	<b>65</b>	<b>1.765</b>	<b>1.608</b>	
<b>ΕΥΡΩΠΗ</b>	<b>7.708</b>	<b>4.260</b>	<b>85</b>	<b>209</b>	<b>2.065</b>	<b>1.921</b>	<b>838</b>	<b>1.777</b>	<b>440</b>	<b>288</b>	<b>20</b>	<b>65</b>	<b>0</b>	<b>0</b>	
<b>Χώρες Ε.Ε. (25)</b>	<b>6.302</b>	<b>2.986</b>	<b>85</b>	<b>169</b>	<b>1.641</b>	<b>1.215</b>	<b>800</b>	<b>1.590</b>	<b>440</b>	<b>277</b>	<b>20</b>	<b>65</b>	<b>0</b>	<b>0</b>	
Αυστρία	24	11	13	0	0	0	0	13	0	0	0	0	0	0	
Βέλγιο	18	9	9	0	9	0	0	9	0	0	0	0	0	0	
Γαλλία	115	75	40	9	0	55	11	40	0	0	0	0	0	0	
Γερμανία	268	105	163	0	11	70	35	36	0	0	0	0	0	0	
Δανία	0	0	0	0	0	0	0	0	0	0	0	0	0	0	
Ελλάδα	1.236	588	648	18	96	424	171	364	0	17	0	0	0	0	
Ηνωμένο Βασίλειο	1.575	722	853	47	0	137	33	499	39	7	0	0	0	0	
Ιρλανδία	10	0	10	0	0	0	0	10	0	0	0	0	0	0	
Ισπανία	0	0	0	0	0	0	0	0	0	0	0	0	0	0	
Ιταλία	20	0	20	0	0	0	0	12	0	0	0	0	0	0	
Λουξεμβούργο	0	0	0	0	0	0	0	0	0	0	0	0	0	0	
Ολλανδία	62	26	36	0	26	15	0	21	0	0	0	0	0	0	
Πορτογαλλία	15	15	0	0	15	0	0	0	0	0	0	0	0	0	
Σουηδία	48	0	48	0	48	0	0	0	0	0	0	0	0	0	
Φιλανδία	8	8	0	0	0	0	8	0	0	0	0	0	0	0	
Εσθονία	38	22	16	0	22	16	0	0	0	0	0	0	0	0	
Κύπρος	1.010	515	495	0	14	20	16	74	401	253	20	65	0	0	
Λετονία	87	16	71	0	16	71	0	0	0	0	0	0	0	0	
Λιθουανία	82	41	41	0	41	41	0	0	0	0	0	0	0	0	
Μάλτα	4	0	4	0	0	0	0	4	0	0	0	0	0	0	
Ουγγαρία	125	86	39	0	86	29	0	10	0	0	0	0	0	0	
Πολωνία	941	379	562	0	352	500	27	62	0	0	0	0	0	0	
Σλοβακία	518	334	184	0	334	184	0	0	0	0	0	0	0	0	
Σλοβενία	12	12	0	0	12	0	0	0	0	0	0	0	0	0	
Τσεχία	86	22	64	0	22	15	0	49	0	0	0	0	0	0	

(συνεχ. - cont'd)



ΠΙΝΑΚΑΣ 115. (συνεχ.). ΜΕΤΑΝΑΣΤΕΣ ΠΡΟΣ ΤΗΝ ΚΥΠΡΟ ΚΑΤΑ ΧΩΡΑ ΥΠΗΚΟΟΤΗΤΑΣ, ΛΟΓΟ ΑΦΙΞΗΣ ΚΑΙ ΦΥΛΟ, 201  
 TABLE 115. (cont'd). LONG TERM IMMIGRANTS BY COUNTRY CITIZENSHIP, PURPOSE OF ARRIVAL AND SEX, 2006

Χώρα Υπηκοότητας	Λόγος άφιξης - Purpose of arrival												Country of Citizenship	
	Σύνολο Total	Σπουδές/ Study/ Training		Απασχόληση Employment	Μόνιμη εγκατάσταση Permanent settlement		Επαναπατριsmός (Κύπριοι) Permanent settlement Cypriots only		Επιστροφή μετά από εργασία στο εξωτερικό Returning home from work abroad		Δε δηλώθηκε Not stated			
		Αντρες Males	Γυναίκες Females		Αντρες Males	Γυναίκες Females	Αντρες Males	Γυναίκες Females	Αντρες Males	Γυναίκες Females		Αντρες Males		Γυναίκες Females
<b>Άλλες Ευρωπ. Χώρες</b>	<b>1.406</b>	<b>462</b>	<b>944</b>	<b>40</b>	<b>424</b>	<b>706</b>	<b>38</b>	<b>187</b>	<b>0</b>	<b>11</b>	<b>0</b>	<b>0</b>	<b>0</b>	<b>Other European</b>
Αλβανία	9	9	0	0	0	0	9	0	0	0	0	0	0	Albania
Βουλγαρία	282	40	242	14	40	228	0	0	0	0	0	0	0	Bulgaria
Γερμανία	5	0	5	0	0	5	0	0	0	0	0	0	0	Germany
Ελβετία	21	10	11	0	10	0	0	0	11	0	0	0	0	Switzerland
Κροατία	10	10	0	0	0	0	10	0	0	0	0	0	0	Croatia
Λευκορωσία	30	0	30	0	0	22	0	8	0	0	0	0	0	Belarus
Μολδαβία	106	0	106	0	0	90	0	16	0	0	0	0	0	Moldova, Republic of
Νορβηγία	0	0	0	0	0	0	0	0	0	0	0	0	0	Norway
Ομ. Δημ. Γιουγκοσλαβίας	0	0	0	0	0	0	0	0	0	0	0	0	0	Fed. Rep. of Yugoslavia
Ουκρανία	137	19	118	14	19	83	0	21	0	0	0	0	0	Ukraine
Ρουμανία	443	273	170	0	265	160	8	10	0	0	0	0	0	Romania
Ρωσία	290	38	252	12	27	118	11	122	0	0	0	0	0	Russia
Σερβία - Μαυροβούνιο	73	63	10	0	63	0	0	10	0	0	0	0	0	Serbia - Montenegro
<b>ΑΦΡΙΚΗ</b>	<b>123</b>	<b>64</b>	<b>59</b>	<b>11</b>	<b>53</b>	<b>13</b>	<b>0</b>	<b>15</b>	<b>0</b>	<b>8</b>	<b>0</b>	<b>0</b>	<b>0</b>	<b>AFRICA</b>
Αίγυπτος	46	46	0	0	46	0	0	0	0	0	0	0	0	Egypt
Αιθιοπία	13	0	13	0	0	13	0	0	0	0	0	0	0	Ethiopia
Γαμβία	4	0	4	0	0	0	0	4	0	0	0	0	0	Gambia
Γκάνα	0	0	0	0	0	0	0	0	0	0	0	0	0	Ghana
Ζιμπάμπουε	11	0	11	0	0	0	0	0	0	0	0	0	0	Zimbabwe
Καμερούν	12	0	12	0	0	0	0	0	0	0	0	0	0	Cameroon
Μαρόκκο	0	0	0	0	0	0	0	0	0	0	0	0	0	Morocco
Νιγηρία	11	11	0	11	0	0	0	0	0	0	0	0	0	Nigeria
Νότιος Αφρική	19	0	19	0	0	0	0	11	0	8	0	0	0	South Africa
Τανζανία	7	7	0	0	7	0	0	0	0	0	0	0	0	Tanzania
<b>ΑΜΕΡΙΚΗ</b>	<b>146</b>	<b>60</b>	<b>86</b>	<b>0</b>	<b>21</b>	<b>44</b>	<b>39</b>	<b>42</b>	<b>0</b>	<b>0</b>	<b>0</b>	<b>0</b>	<b>0</b>	<b>AMERICA</b>
Αργεντινή	12	12	0	0	12	0	0	0	0	0	0	0	0	Argentina
Βραζιλία	0	0	0	0	0	0	0	0	0	0	0	0	0	Brazil
Ηνωμένες Πολιτείες	100	29	71	0	9	29	20	42	0	0	0	0	0	United States
Βενεζουέλα	0	0	0	0	0	0	0	0	0	0	0	0	0	Venezuela

(συνεχ. - cont'd)

ΠΙΝΑΚΑΣ 115. (συνεχ.). ΜΕΤΑΝΑΣΤΕΣ ΠΡΟΣ ΤΗΝ ΚΥΠΡΟ ΚΑΤΑ ΧΩΡΑ ΥΠΗΚΟΟΤΗΤΑΣ, ΛΟΓΟ ΑΦΙΕΣΗΣ ΚΑΙ ΦΥΛΟ, 2001  
TABLE 115. (cont'd). LONG TERM IMMIGRANTS BY COUNTRY CITIZENSHIP, PURPOSE OF ARRIVAL AND SEX, 2006

Χώρα Υπηκοότητας	Λόγος άφιξης - Purpose of arrival												Country of Citizenship	
	Σύνολο Total	Σπουδές/ Study/ Training		Απασχόληση Employment		Μόνιμη εγκατάσταση Permanent settlement		Επαναπατρισιμός (Κύπριοι) Permanent settlement Cypriots only		Επιστροφή μετά από εργασία στο εξωτερικό Returning home from work abroad		Δε δηλώθηκε Not stated		
		Αντρες Males	Γυναίκες Females	Αντρες Males	Γυναίκες Females	Αντρες Males	Γυναίκες Females	Αντρες Males	Γυναίκες Females	Αντρες Males	Γυναίκες Females			Αντρες Males
Ιαμαική	0	0	0	0	0	0	0	0	0	0	0	0	0	Jamaica
Καναδάς	34	19	0	0	0	15	19	0	0	0	0	0	0	Canada
Κούβα	0	0	0	0	0	0	0	0	0	0	0	0	0	Cuba
<b>ΑΣΙΑ</b>	<b>4.096</b>	<b>377</b>	<b>90</b>	<b>19</b>	<b>287</b>	<b>3.655</b>	<b>45</b>	<b>0</b>	<b>0</b>	<b>0</b>	<b>0</b>	<b>0</b>	<b>0</b>	<b>ASIA</b>
Αρμενία	0	0	0	0	0	0	0	0	0	0	0	0	0	Armenia
Βιετνάμ	274	0	0	0	0	274	0	0	0	0	0	0	0	Vietnam
Ην. Αραβικά Εμιράτα	0	0	0	0	0	0	0	0	0	0	0	0	0	Un. Arab Emirates
Θαϊλάνδη	13	0	0	0	0	0	13	0	0	0	0	0	0	Thailand
Ινδία	196	113	83	51	62	72	11	0	0	0	0	0	0	India
Ινδονησία	30	0	0	0	0	30	0	0	0	0	0	0	0	Indonesia
Ιορδανία	10	10	0	0	0	0	0	0	0	0	0	0	0	Jordan
Ιράκ	0	0	0	0	0	0	0	0	0	0	0	0	0	Iraq
Ιράν	0	0	0	0	0	0	0	0	0	0	0	0	0	Iran
Ισραήλ	45	36	9	0	36	0	9	0	0	0	0	0	0	Israel
Κίνα (περ.ΧονγκΚονγκ)	25	0	25	14	0	11	0	0	0	0	0	0	0	China (incl. Hong Kong)
Λίβανος	7	5	2	0	5	0	2	0	0	0	0	0	0	Lebanon
Μαϊνμαρ	0	0	0	0	0	0	0	0	0	0	0	0	0	Myanmar
Μαρόκκο	0	0	0	0	0	0	0	0	0	0	0	0	0	Mongolia
Μπαγκλαντές	11	11	0	11	0	0	0	0	0	0	0	0	0	Bangladesh
Νεπάλ	96	8	88	0	8	88	0	0	0	0	0	0	0	Nepal
Πακιστάν	0	0	0	0	0	0	0	0	0	0	0	0	0	Pakistan
Παλαιστίνη	9	9	0	9	0	0	0	0	0	0	0	0	0	Palestine
Σαουδική Αραβία	0	0	0	0	0	0	0	0	0	0	0	0	0	Saudi Arabia
Σρι Λάνκα	1.838	50	1.788	0	50	1.738	10	0	0	0	0	0	0	Sri Lanka
Συρία	99	72	27	9	63	22	0	0	0	0	0	0	0	Syria
Φιλιππίνες	1.443	63	1.380	0	63	1.317	0	0	0	0	0	0	0	Philippines
<b>ΩΚΕΑΝΙΑ</b>	<b>99</b>	<b>25</b>	<b>74</b>	<b>0</b>	<b>0</b>	<b>35</b>	<b>9</b>	<b>31</b>	<b>16</b>	<b>8</b>	<b>0</b>	<b>0</b>	<b>0</b>	<b>OCEANIA</b>
Αυστραλία	89	25	64	0	0	25	9	31	16	8	0	0	0	Australia
Άλλες	10	0	10	0	0	10	0	0	0	0	0	0	0	Other
<b>ΔΕΝ ΔΗΛΩΘΗΚΕ</b>	<b>3.373</b>	<b>1.765</b>	<b>1.608</b>	<b>0</b>	<b>0</b>	<b>0</b>	<b>0</b>	<b>0</b>	<b>0</b>	<b>0</b>	<b>1.765</b>	<b>1.608</b>	<b>0</b>	<b>NOT STATED</b>

**ΠΙΝΑΚΑΣ 116. ΜΕΤΑΝΑΣΤΕΣ ΠΡΟΣ ΤΗΝ ΚΥΠΡΟ ΚΑΤΑ ΧΩΡΑ ΥΠΗΚΟΟΤΗΤΑΣ, ΗΛΙΚΙΑ ΚΑΙ ΦΥΛΟ - ΣΥΝΟΛΟ, 2006**  
**TABLE 116. LONG TERM IMMIGRANTS BY COUNTRY CITIZENSHIP, AGE AND SEX - TOTAL, 2006**

Χώρα Υπηκοότητας	Σύνολο Total	Ηλικία - Age																Country of Citizenship		
		0-4	5-9	10-14	15-19	20-24	25-29	30-34	35-39	40-44	45-49	50-54	55-59	60-64	65-69	70-74	75-79		80+	Δδ-Ν/ς
<b>ΣΥΝΟΛΟ</b>	<b>15.545</b>	<b>423</b>	<b>276</b>	<b>239</b>	<b>485</b>	<b>2.597</b>	<b>3.008</b>	<b>2.127</b>	<b>1.754</b>	<b>1.411</b>	<b>914</b>	<b>629</b>	<b>596</b>	<b>556</b>	<b>248</b>	<b>117</b>	<b>34</b>	<b>12</b>	<b>119</b>	<b>TOTAL</b>
<b>ΕΥΡΩΠΗ</b>	<b>7.635</b>	<b>0</b>	<b>7</b>	<b>29</b>	<b>257</b>	<b>1.724</b>	<b>1.657</b>	<b>969</b>	<b>754</b>	<b>605</b>	<b>438</b>	<b>376</b>	<b>366</b>	<b>249</b>	<b>101</b>	<b>55</b>	<b>9</b>	<b>0</b>	<b>39</b>	<b>EUROPE</b>
<b>Χώρες Ε.Ε. (25)</b>	<b>6.302</b>	<b>0</b>	<b>7</b>	<b>29</b>	<b>203</b>	<b>1.456</b>	<b>1.287</b>	<b>772</b>	<b>594</b>	<b>484</b>	<b>356</b>	<b>343</b>	<b>329</b>	<b>238</b>	<b>101</b>	<b>55</b>	<b>9</b>	<b>0</b>	<b>39</b>	<b>E.U. Countries (25)</b>
Αυστρία	24	0	0	0	11	0	0	0	13	0	0	0	0	0	0	0	0	0	0	Austria
Βέλγιο	18	0	0	0	9	0	9	0	0	0	0	0	0	0	0	0	0	0	0	Belgium
Γαλλία	115	0	0	0	9	21	39	12	17	0	0	17	0	0	0	0	0	0	0	France
Γερμανία	268	0	0	0	96	72	24	47	29	0	0	0	0	0	0	0	0	0	0	Germany
Δανία	0	0	0	0	0	0	0	0	0	0	0	0	0	0	0	0	0	0	0	Denmark
Ελλάδα	1.236	0	0	17	130	246	272	176	98	97	99	39	37	9	16	0	0	0	0	Greece
Ηνωμένο Βασίλειο	1.575	0	7	12	28	113	77	43	188	170	162	202	240	208	60	47	9	0	9	United Kingdom
Ιρλανδία	10	0	0	0	0	0	0	0	0	0	0	10	0	0	0	0	0	0	0	Ireland
Ισπανία	0	0	0	0	0	0	0	0	0	0	0	0	0	0	0	0	0	0	0	Spain
Ιταλία	20	0	0	0	0	8	3	0	9	0	0	0	0	0	0	0	0	0	0	Italy
Λουξεμβούργο	0	0	0	0	0	0	0	0	0	0	0	0	0	0	0	0	0	0	0	Luxembourg
Ολλανδία	62	0	0	0	15	21	8	13	0	0	5	0	0	0	0	0	0	0	0	Netherlands
Πορτογαλλία	15	0	0	0	0	15	0	0	0	0	0	0	0	0	0	0	0	0	0	Portugal
Σουηδία	48	0	0	0	24	24	0	0	0	0	0	0	0	0	0	0	0	0	0	Sweden
Φιλιππίνες	8	0	0	0	8	0	0	0	0	0	0	0	0	0	0	0	0	0	0	Finland
Εσθονία	38	0	0	0	0	0	16	22	0	0	0	0	0	0	0	0	0	0	0	Estonia
Κύπρος	1.010	0	0	8	37	274	185	209	69	65	54	35	21	25	8	0	0	0	20	Cyprus
Λεττονία	87	0	0	0	57	16	14	0	0	0	0	0	0	0	0	0	0	0	0	Latvia
Λιθουανία	82	0	0	0	58	0	0	0	8	16	0	0	0	0	0	0	0	0	0	Lithuania
Μάλτα	4	0	0	0	0	4	0	0	0	0	0	0	0	0	0	0	0	0	0	Malta
Ουγγαρία	125	0	0	0	89	36	0	0	0	0	0	0	0	0	0	0	0	0	0	Hungary
Πολωνία	941	0	0	21	433	230	189	11	40	0	17	0	0	0	0	0	0	0	0	Poland
Σλοβακία	518	0	0	16	244	171	59	18	0	0	0	0	0	0	0	0	0	0	10	Slovak Republic
Σλοβενία	12	0	0	0	12	0	0	0	0	0	0	0	0	0	0	0	0	0	0	Slovenia
Τσεχία	86	0	0	0	15	41	8	0	22	0	0	0	0	0	0	0	0	0	0	Czech Republic
<b>Άλλες Ευρωπ. Χώρες</b>	<b>1.333</b>	<b>0</b>	<b>0</b>	<b>0</b>	<b>54</b>	<b>268</b>	<b>370</b>	<b>197</b>	<b>160</b>	<b>121</b>	<b>82</b>	<b>33</b>	<b>37</b>	<b>11</b>	<b>0</b>	<b>0</b>	<b>0</b>	<b>0</b>	<b>0</b>	<b>Other European</b>
Αλβανία	9	0	0	0	9	0	0	0	0	0	0	0	0	0	0	0	0	0	0	Albania
Βουλγαρία	282	0	0	14	40	24	83	34	12	30	15	30	15	30	0	0	0	0	0	Bulgaria
Γεωργία	5	0	0	0	0	0	5	0	0	0	0	0	0	0	0	0	0	0	0	Georgia

(συνεχ.-cont'd)

ΠΙΝΑΚΑΣ 116 (συνέχ.). ΜΕΤΑΝΑΣΤΕΣ ΠΡΟΣ ΤΗΝ ΚΥΠΡΟ ΚΑΤΑ ΧΩΡΑ ΥΠΗΚΟΟΤΗΤΑΣ, ΗΛΙΚΙΑ ΚΑΙ ΦΥΛΟ - ΣΥΝΟΛΟ, 2006  
 TABLE 116 (cont'd). LONG TERM IMMIGRANTS BY COUNTRY CITIZENSHIP, AGE AND SEX - TOTAL, 2006

Χώρα Υπηκοότητας	Ηλικία - Age														Country of Citizenship					
	Σύνολο Total	0-4	5-9	10-14	15-19	20-24	25-29	30-34	35-39	40-44	45-49	50-54	55-59	60-64		65-69	70-74	75-79	80+	Δ/δ-Ν/ς
Ελβετία	21	0	0	0	0	0	0	0	21	0	0	0	0	0	0	0	0	0	0	Switzerland
Κροατία	10	0	0	0	0	0	10	0	0	0	0	0	0	0	0	0	0	0	0	Croatia
Λευκορωσία	30	0	0	0	0	30	0	0	0	0	0	0	0	0	0	0	0	0	0	Belarus
Μολδαβία	106	0	0	0	26	52	16	0	0	12	0	0	0	0	0	0	0	0	0	Moldova, Republic of
Νορβηγία	0	0	0	0	0	0	0	0	0	0	0	0	0	0	0	0	0	0	0	Norway
Ομ. Δημ. Γιουγκοσλαβίας	0	0	0	0	0	0	0	0	0	0	0	0	0	0	0	0	0	0	0	Fed. Rep. of Yugoslavia
Ουκρανία	137	0	0	0	67	22	8	15	19	0	6	0	0	0	0	0	0	0	0	Ukraine
Ρουμανία	443	0	0	27	82	158	46	76	41	13	0	0	0	0	0	0	0	0	0	Romania
Ρωσία	290	0	0	13	53	75	29	35	28	27	12	7	11	0	0	0	0	0	0	Russia
Τουρκία	0	0	0	0	0	0	0	0	0	0	0	0	0	0	0	0	0	0	0	Turkey
<b>ΑΦΡΙΚΗ</b>	<b>107</b>	<b>0</b>	<b>0</b>	<b>0</b>	<b>42</b>	<b>27</b>	<b>16</b>	<b>14</b>	<b>0</b>	<b>0</b>	<b>0</b>	<b>0</b>	<b>0</b>	<b>0</b>	<b>8</b>	<b>0</b>	<b>0</b>	<b>0</b>	<b>0</b>	<b>AFRICA</b>
Αίγυπτος	46	0	0	0	0	16	16	14	0	0	0	0	0	0	0	0	0	0	0	Egypt
Αιθιοπία	13	0	0	0	13	0	0	0	0	0	0	0	0	0	0	0	0	0	0	Ethiopia
Γκάνα	0	0	0	0	0	0	0	0	0	0	0	0	0	0	0	0	0	0	0	Ghana
Ζιμπάμπουε	11	0	0	0	11	0	0	0	0	0	0	0	0	0	0	0	0	0	0	Zimbabwe
Κένια	0	0	0	0	0	0	0	0	0	0	0	0	0	0	0	0	0	0	0	Kenya
Μαλάουι	0	0	0	0	0	0	0	0	0	0	0	0	0	0	0	0	0	0	0	Malawi
Μαρόκο	0	0	0	0	0	0	0	0	0	0	0	0	0	0	0	0	0	0	0	Morocco
Νιγηρία	11	0	0	0	11	0	0	0	0	0	0	0	0	0	0	0	0	0	0	Nigeria
Νότιος Αφρική	19	0	0	0	0	11	0	0	0	0	0	0	0	0	8	0	0	0	0	South Africa
Σενεγάλη	0	0	0	0	0	0	0	0	0	0	0	0	0	0	0	0	0	0	0	Senegal
Σουδάν	0	0	0	0	0	0	0	0	0	0	0	0	0	0	0	0	0	0	0	Sudan
Τανζανία	7	0	0	0	7	0	0	0	0	0	0	0	0	0	0	0	0	0	0	Tanzania
Τυνησία	0	0	0	0	0	0	0	0	0	0	0	0	0	0	0	0	0	0	0	Tunisia
<b>ΑΜΕΡΙΚΗ</b>	<b>146</b>	<b>0</b>	<b>0</b>	<b>0</b>	<b>11</b>	<b>32</b>	<b>0</b>	<b>27</b>	<b>0</b>	<b>19</b>	<b>0</b>	<b>10</b>	<b>38</b>	<b>9</b>	<b>0</b>	<b>0</b>	<b>0</b>	<b>0</b>	<b>0</b>	<b>AMERICA</b>
Αργεντινή	12	0	0	0	0	0	0	12	0	0	0	0	0	0	0	0	0	0	0	Argentina
Βενεζουέλα	0	0	0	0	0	0	0	0	0	0	0	0	0	0	0	0	0	0	0	Venezuela
Βραζιλία	0	0	0	0	0	0	0	0	0	0	0	0	0	0	0	0	0	0	0	Brazil
Γουατεμάλα	0	0	0	0	0	0	0	0	0	0	0	0	0	0	0	0	0	0	0	Guatemala
Ιαμακή	0	0	0	0	0	0	0	0	0	0	0	0	0	0	0	0	0	0	0	Jamaica
Ηνωμένες Πολιτείες	100	0	0	0	11	32	0	0	0	0	0	10	38	9	0	0	0	0	0	United States
Καναδάς	34	0	0	0	0	0	0	15	0	19	0	0	0	0	0	0	0	0	0	Canada
Κούβα	0	0	0	0	0	0	0	0	0	0	0	0	0	0	0	0	0	0	0	Cuba

(συνέχ.-cont'd)

**ΠΙΝΑΚΑΣ 116 (συνέχ.). ΜΕΤΑΝΑΣΤΕΣ ΠΡΟΣ ΤΗΝ ΚΥΠΡΟ ΚΑΤΑ ΧΩΡΑ ΥΠΗΚΟΟΤΗΤΑΣ, ΗΛΙΚΙΑ ΚΑΙ ΦΥΛΟ - ΣΥΝΟΛΟ, 2006**  
**TABLE 116 (cont'd). LONG TERM IMMIGRANTS BY COUNTRY CITIZENSHIP, AGE AND SEX - TOTAL, 2006**

Χώρα Υπηκοότητας	Ηλικία - Age																	Country of Citizenship		
	Σύνολο Total	0-4	5-9	10-14	15-19	20-24	25-29	30-34	35-39	40-44	45-49	50-54	55-59	60-64	65-69	70-74	75-79		80+	Δ/δ-Ν/ς
<b>ΑΣΙΑ</b>	<b>4.096</b>	<b>0</b>	<b>0</b>	<b>0</b>	<b>26</b>	<b>580</b>	<b>1.042</b>	<b>963</b>	<b>673</b>	<b>497</b>	<b>270</b>	<b>26</b>	<b>0</b>	<b>0</b>	<b>0</b>	<b>0</b>	<b>0</b>	<b>0</b>	<b>19</b>	<b>ASIA</b>
Αρμενία	0	0	0	0	0	0	0	0	0	0	0	0	0	0	0	0	0	0	0	Armenia
Βιετνάμ	274	0	0	0	0	38	96	76	46	8	0	0	0	0	0	0	0	0	10	Vietnam
Ην. Αραβικά Εμιράτα	0	0	0	0	0	0	0	0	0	0	0	0	0	0	0	0	0	0	0	United Arab Emirates
Ιαπωνία	0	0	0	0	0	0	0	0	0	0	0	0	0	0	0	0	0	0	0	Japan
Ινδία	196	0	0	0	0	78	37	65	8	0	0	8	0	0	0	0	0	0	0	India
Ινδονησία	30	0	0	0	0	0	10	10	10	0	0	0	0	0	0	0	0	0	0	Indonesia
Ιορδανία	10	0	0	0	10	0	0	0	0	0	0	0	0	0	0	0	0	0	0	Jordan
Ιρακ	0	0	0	0	0	0	0	0	0	0	0	0	0	0	0	0	0	0	0	Iraq
Ιράν	0	0	0	0	0	0	0	0	0	0	0	0	0	0	0	0	0	0	0	Iran
Ισραήλ	45	0	0	0	0	18	27	0	0	0	0	0	0	0	0	0	0	0	0	Israel
Κίνα(περ.Χονγκ Κονγκ)	25	0	0	0	0	11	14	0	0	0	0	0	0	0	0	0	0	0	0	China
Κουβέιτ	0	0	0	0	0	0	0	0	0	0	0	0	0	0	0	0	0	0	0	Kuwait
Λιβανός	7	0	0	0	0	0	0	2	5	0	0	0	0	0	0	0	0	0	0	Lebanon
Μαλαισία	72	0	0	0	0	21	27	0	24	0	0	0	0	0	0	0	0	0	0	Malaysia
Μιανμάρ	0	0	0	0	0	0	0	0	0	0	0	0	0	0	0	0	0	0	0	Myanmar
Μογγολία	0	0	0	0	0	0	0	0	0	0	0	0	0	0	0	0	0	0	0	Mongolia
Μπαγκλαντές	11	0	0	0	0	0	0	11	0	0	0	0	0	0	0	0	0	0	0	Bangladesh
Νεπάλ	96	0	0	0	0	52	25	19	0	0	0	0	0	0	0	0	0	0	0	Nepal
Πακιστάν	0	0	0	0	0	0	0	0	0	0	0	0	0	0	0	0	0	0	0	Pakistan
Παλαιστίνη	9	0	0	0	0	0	0	9	0	0	0	0	0	0	0	0	0	0	0	Palestine
Σαουδική Αραβία	0	0	0	0	0	0	0	0	0	0	0	0	0	0	0	0	0	0	0	Saudi Arabia
Σρι Λάνκα	1.838	0	0	0	11	254	465	378	299	241	173	8	0	0	0	0	0	0	9	Sri Lanka
Συρία	27	0	0	0	5	12	10	0	0	0	0	0	0	0	0	0	0	0	0	Syria
Ταϊουάν	0	0	0	0	0	0	0	0	0	0	0	0	0	0	0	0	0	0	0	Taiwan
Ταϊλάνδη	13	0	0	0	0	0	0	0	0	13	0	0	0	0	0	0	0	0	0	Thailand
Φιλιππίνες	1.443	0	0	0	0	96	331	393	281	235	97	10	0	0	0	0	0	0	0	Philippines
<b>ΩΚΕΑΝΙΑ</b>	<b>99</b>	<b>0</b>	<b>0</b>	<b>0</b>	<b>0</b>	<b>0</b>	<b>20</b>	<b>0</b>	<b>29</b>	<b>8</b>	<b>8</b>	<b>17</b>	<b>0</b>	<b>0</b>	<b>0</b>	<b>0</b>	<b>8</b>	<b>0</b>	<b>0</b>	<b>OCEANIA</b>
Αυστραλία	89	0	0	0	0	0	20	0	19	8	8	17	0	0	0	0	8	0	0	Australia
Άλλες	10	0	0	0	0	0	0	0	10	0	0	0	0	0	0	0	0	0	0	Other
<b>ΔΕΝ ΔΗΛΩΘΗΚΕ</b>	<b>3.373</b>	<b>423</b>	<b>269</b>	<b>210</b>	<b>202</b>	<b>212</b>	<b>202</b>	<b>167</b>	<b>236</b>	<b>301</b>	<b>179</b>	<b>210</b>	<b>220</b>	<b>260</b>	<b>130</b>	<b>62</b>	<b>17</b>	<b>12</b>	<b>61</b>	<b>NOT STATED</b>

(συνέχ.-cont'd)

ΠΙΝΑΚΑΣ 116 (συνέχ.). ΜΕΤΑΝΑΣΤΕΣ ΠΡΟΣ ΤΗΝ ΚΥΠΡΟ ΚΑΤΑ ΧΩΡΑ ΥΠΗΚΟΟΤΗΤΑΣ, ΗΛΙΚΙΑ ΚΑΙ ΦΥΛΟ - ΑΝΤΡΕΣ, 2006  
TABLE 116 (cont'd). LONG TERM IMMIGRANTS BY COUNTRY CITIZENSHIP, AGE AND SEX - MALES 2006

Χώρα Υπηκοότητας	Σύνολο															Country of Citizenship			
	Ηλικία - Age																		
Total	0-4	5-9	10-14	15-19	20-24	25-29	30-34	35-39	40-44	45-49	50-54	55-59	60-64	65-69	70-74	75-79	80+	Δ/δ-Ν/ς	
<b>ΣΥΝΟΛΟ</b>	5.739	187	139	78	104	833	1.009	788	544	481	359	325	306	287	161	79	5	8	46
<b>ΕΥΡΩΠΗ</b>	3.448	0	0	17	45	634	752	567	374	311	241	180	162	67	51	28	0	0	19
<b>Χώρες Ε.Ε. (25)</b>	2.986	0	0	17	18	527	647	482	285	282	232	180	162	56	51	28	0	0	19
Αυστρία	11	0	0	0	11	0	0	0	0	0	0	0	0	0	0	0	0	0	0
Βέλγιο	9	0	0	0	9	0	0	0	0	0	0	0	0	0	0	0	0	0	0
Γαλλία	75	0	0	0	9	15	28	6	17	0	0	0	0	0	0	0	0	0	0
Γερμανία	105	0	0	0	18	47	16	24	0	0	0	0	0	0	0	0	0	0	0
Δανία	0	0	0	0	0	0	0	0	0	0	0	0	0	0	0	0	0	0	0
Ελλάδα	588	0	0	17	18	104	139	87	62	49	73	12	27	0	0	0	0	0	0
Ηνωμένο Βασίλειο	722	0	0	0	72	34	24	59	108	84	99	118	52	35	28	0	0	0	9
Ιρλανδία	0	0	0	0	0	0	0	0	0	0	0	0	0	0	0	0	0	0	0
Ισπανία	0	0	0	0	0	0	0	0	0	0	0	0	0	0	0	0	0	0	0
Ιταλία	0	0	0	0	0	0	0	0	0	0	0	0	0	0	0	0	0	0	0
Λουξεμβούργο	0	0	0	0	0	0	0	0	0	0	0	0	0	0	0	0	0	0	0
Ολλανδία	26	0	0	0	0	5	8	8	0	0	0	5	0	0	0	0	0	0	0
Πορτογαλλία	15	0	0	0	0	0	15	0	0	0	0	0	0	0	0	0	0	0	0
Σουηδία	0	0	0	0	0	0	0	0	0	0	0	0	0	0	0	0	0	0	0
Φιλιππίνες	8	0	0	0	0	8	0	0	0	0	0	0	0	0	0	0	0	0	0
Εσθονία	22	0	0	0	0	0	0	0	22	0	0	0	0	0	0	0	0	0	0
Κύπρος	515	0	0	0	10	124	104	126	38	45	31	17	4	16	0	0	0	0	0
Λεττονία	16	0	0	0	0	16	0	0	0	0	0	0	0	0	0	0	0	0	0
Λιθουανία	41	0	0	0	17	0	0	0	0	8	16	0	0	0	0	0	0	0	0
Μάλτα	0	0	0	0	0	0	0	0	0	0	0	0	0	0	0	0	0	0	0
Ουγγαρία	86	0	0	0	50	36	0	0	0	0	0	0	0	0	0	0	0	0	0
Πολωνία	379	0	0	0	131	60	141	0	30	0	17	0	0	0	0	0	0	0	0
Σλοβακία	334	0	0	0	96	151	59	0	18	0	0	0	0	0	0	0	0	10	0
Σλοβενία	12	0	0	0	0	12	0	0	0	0	0	0	0	0	0	0	0	0	0
Τσεχία	22	0	0	0	0	0	0	0	0	22	0	0	0	0	0	0	0	0	0
<b>Άλλες Ευρωπ. Χώρες</b>	462	0	0	0	27	107	105	85	89	29	9	0	0	11	0	0	0	0	0
Αλβανία	9	0	0	0	0	9	0	0	0	0	0	0	0	0	0	0	0	0	0
Βουλγαρία	40	0	0	0	0	0	17	14	0	9	0	0	0	0	0	0	0	0	0
Γεωργία	0	0	0	0	0	0	0	0	0	0	0	0	0	0	0	0	0	0	0

(συνέχ.-cont'd)



ΠΙΝΑΚΑΣ 116 (συνέχ.). ΜΕΤΑΝΑΣΤΕΣ ΠΡΟΣ ΤΗΝ ΚΥΠΡΟ ΚΑΤΑ ΧΩΡΑ ΥΠΗΚΟΟΤΗΤΑΣ, ΗΛΙΚΙΑ ΚΑΙ ΦΥΛΟ - ΑΝΤΡΕΣ, 2006  
TABLE 116 (cont'd). LONG TERM IMMIGRANTS BY COUNTRY CITIZENSHIP, AGE AND SEX - MALES 2006

Χώρα Υπηκοότητας	Σύνολο Total	Ηλικία - Age														Country of Citizenship							
		0-4	5-9	10-14	15-19	20-24	25-29	30-34	35-39	40-44	45-49	50-54	55-59	60-64	65-69		70-74	75-79	80+	Δδ-Ν/ς			
<b>ΑΣΙΑ</b>	<b>377</b>	<b>0</b>	<b>0</b>	<b>0</b>	<b>10</b>	<b>115</b>	<b>105</b>	<b>89</b>	<b>29</b>	<b>10</b>	<b>0</b>	<b>10</b>	<b>0</b>	<b>0</b>	<b>0</b>	<b>0</b>	<b>0</b>	<b>0</b>	<b>0</b>	<b>9</b>	<b>ASIA</b>		
Αρμενία	0	0	0	0	0	0	0	0	0	0	0	0	0	0	0	0	0	0	0	0	0	Armenia	
Βιετνάμ	0	0	0	0	0	0	0	0	0	0	0	0	0	0	0	0	0	0	0	0	0	Vietnam	
Ην. Αραβικά Εμιράτα	0	0	0	0	0	0	0	0	0	0	0	0	0	0	0	0	0	0	0	0	0	United Arab Emirates	
Ιαπωνία	0	0	0	0	0	0	0	0	0	0	0	0	0	0	0	0	0	0	0	0	0	Japan	
Ινδία	113	0	0	0	0	59	18	36	0	0	0	0	0	0	0	0	0	0	0	0	0	India	
Ινδονησία	0	0	0	0	0	0	0	0	0	0	0	0	0	0	0	0	0	0	0	0	0	Indonesia	
Ιορδανία	10	0	0	0	10	0	0	0	0	0	0	0	0	0	0	0	0	0	0	0	0	Jordan	
Ιρακ	0	0	0	0	0	0	0	0	0	0	0	0	0	0	0	0	0	0	0	0	0	Iraq	
Ιράν	0	0	0	0	0	0	0	0	0	0	0	0	0	0	0	0	0	0	0	0	0	Iran	
Ισραήλ	36	0	0	0	0	18	18	0	0	0	0	0	0	0	0	0	0	0	0	0	0	Israel	
Κίνα (περ.Χονγκ Κονγκ)	0	0	0	0	0	0	0	0	0	0	0	0	0	0	0	0	0	0	0	0	0	China (incl. Hong Kong)	
Κουβέιτ	0	0	0	0	0	0	0	0	0	0	0	0	0	0	0	0	0	0	0	0	0	Kuwait	
Λίβανος	5	0	0	0	0	0	0	0	5	0	0	0	0	0	0	0	0	0	0	0	0	Lebanon	
Μαλαισία	72	0	0	0	0	21	27	0	24	0	0	0	0	0	0	0	0	0	0	0	0	Malaysia	
Μιανμαρ	0	0	0	0	0	0	0	0	0	0	0	0	0	0	0	0	0	0	0	0	0	Myanmar	
Μογκολία	0	0	0	0	0	0	0	0	0	0	0	0	0	0	0	0	0	0	0	0	0	Mongolia	
Μπαγκλαντές	11	0	0	0	0	0	0	11	0	0	0	0	0	0	0	0	0	0	0	0	0	Bangladesh	
Νεπάλ	8	0	0	0	0	8	0	0	0	0	0	0	0	0	0	0	0	0	0	0	0	Nepal	
Πακιστάν	0	0	0	0	0	0	0	0	0	0	0	0	0	0	0	0	0	0	0	0	0	Pakistan	
Παλαιστίνη	9	0	0	0	0	0	0	9	0	0	0	0	0	0	0	0	0	0	0	0	0	Palestine	
Σαουδική Αραβία	0	0	0	0	0	0	0	0	0	0	0	0	0	0	0	0	0	0	0	0	0	Saudi Arabia	
Σρι Λάνκα	50	0	0	0	0	9	12	20	0	0	0	0	0	0	0	0	0	0	0	0	9	Sri Lanka	
Συρία	0	0	0	0	0	0	0	0	0	0	0	0	0	0	0	0	0	0	0	0	0	Syria	
Ταϊουάν	0	0	0	0	0	0	0	0	0	0	0	0	0	0	0	0	0	0	0	0	0	Taiwan	
Ταϊλάνδη	0	0	0	0	0	0	0	0	0	0	0	0	0	0	0	0	0	0	0	0	0	Thailand	
Φιλιππίνες	63	0	0	0	0	0	30	13	0	10	0	0	0	0	0	0	0	0	0	0	0	Philippines	
<b>ΩΚΕΑΝΙΑ</b>	<b>25</b>	<b>0</b>	<b>0</b>	<b>0</b>	<b>0</b>	<b>0</b>	<b>0</b>	<b>0</b>	<b>0</b>	<b>8</b>	<b>8</b>	<b>9</b>	<b>0</b>	<b>0</b>	<b>0</b>	<b>0</b>	<b>0</b>	<b>0</b>	<b>0</b>	<b>0</b>	<b>0</b>	<b>OCEANIA</b>	
Αυστραλία	25	0	0	0	0	0	0	0	0	8	8	9	0	0	0	0	0	0	0	0	0	0	Australia
Άλλες	0	0	0	0	0	0	0	0	0	0	0	0	0	0	0	0	0	0	0	0	0	Other	
<b>ΔΕΝ ΔΗΛΩΘΗΚΕ</b>	<b>1.765</b>	<b>187</b>	<b>139</b>	<b>61</b>	<b>49</b>	<b>66</b>	<b>136</b>	<b>116</b>	<b>115</b>	<b>152</b>	<b>91</b>	<b>126</b>	<b>144</b>	<b>191</b>	<b>110</b>	<b>51</b>	<b>5</b>	<b>8</b>	<b>18</b>	<b>18</b>	<b>NOT STATED</b>		

(συνέχ.-cont'd)



**ΠΙΝΑΚΑΣ 116 (συνέχ.). ΜΕΤΑΝΑΣΤΕΣ ΠΡΟΣ ΤΗΝ ΚΥΠΡΟ ΚΑΤΑ ΧΩΡΑ ΥΠΗΚΟΟΤΗΤΑΣ, ΗΛΙΚΙΑ ΚΑΙ ΦΥΛΟ- ΓΥΝΑΙΚΕΣ, 2006**  
**TABLE 116 (cont'd). LONG TERM IMMIGRANTS BY COUNTRY CITIZENSHIP, AGE AND SEX - FEMALES, 2006**

Χώρα Υπηκοότητας	Ηλικία - Age																Country of Citizenship		
	Σύνολο Total	0-4	5-9	10-14	15-19	20-24	25-29	30-34	35-39	40-44	45-49	50-54	55-59	60-64	65-69	70-74		75-79	80+
<b>ΣΥΝΟΛΟ</b>	<b>9.806</b>	<b>236</b>	<b>137</b>	<b>161</b>	<b>381</b>	<b>1.764</b>	<b>1.999</b>	<b>1.339</b>	<b>402</b>	<b>1.210</b>	<b>930</b>	<b>555</b>	<b>304</b>	<b>290</b>	<b>269</b>	<b>87</b>	<b>29</b>	<b>4</b>	<b>73</b>
<b>ΕΥΡΩΠΗ</b>	<b>4.260</b>	<b>0</b>	<b>7</b>	<b>12</b>	<b>212</b>	<b>1.118</b>	<b>929</b>	<b>640</b>	<b>290</b>	<b>309</b>	<b>202</b>	<b>197</b>	<b>196</b>	<b>204</b>	<b>182</b>	<b>50</b>	<b>27</b>	<b>9</b>	<b>20</b>
<b>Χώρες Ε.Ε. (25)</b>	<b>3.316</b>	<b>0</b>	<b>7</b>	<b>12</b>	<b>185</b>	<b>929</b>	<b>640</b>	<b>290</b>	<b>309</b>	<b>202</b>	<b>124</b>	<b>163</b>	<b>167</b>	<b>182</b>	<b>50</b>	<b>27</b>	<b>9</b>	<b>0</b>	<b>20</b>
Αυστρία	13	0	0	0	0	0	0	0	0	13	0	0	0	0	0	0	0	0	0
Βέλγιο	9	0	0	0	0	0	0	9	0	0	0	0	0	0	0	0	0	0	0
Γαλλία	40	0	0	0	0	0	6	11	6	0	0	0	0	17	0	0	0	0	0
Γερμανία	163	0	0	0	0	78	25	8	23	29	0	0	0	0	0	0	0	0	0
Δανία	0	0	0	0	0	0	0	0	0	0	0	0	0	0	0	0	0	0	0
Ελλάδα	648	0	0	112	142	133	89	36	48	26	78	103	122	156	25	19	9	0	0
Ηνωμένο Βασίλειο	853	0	7	12	28	41	43	19	129	62	0	10	0	0	0	0	0	0	0
Ιρλανδία	10	0	0	0	0	0	0	0	0	0	0	0	0	0	0	0	0	0	0
Ισπανία	0	0	0	0	0	0	0	0	0	0	0	0	0	0	0	0	0	0	0
Ιταλία	20	0	0	0	0	0	8	3	0	9	0	0	0	0	0	0	0	0	0
Λουξεμβούργο	0	0	0	0	0	0	0	0	0	0	0	0	0	0	0	0	0	0	0
Ολλανδία	36	0	0	0	0	15	16	0	5	0	0	0	0	0	0	0	0	0	0
Πορτογαλία	0	0	0	0	0	0	0	0	0	0	0	0	0	0	0	0	0	0	0
Σουηδία	48	0	0	0	0	24	24	0	0	0	0	0	0	0	0	0	0	0	0
Φιλιππίνες	0	0	0	0	0	0	0	0	0	0	0	0	0	0	0	0	0	0	0
Εσθονία	16	0	0	0	0	0	0	0	16	0	0	0	0	0	0	0	0	0	0
Κύπρος	495	0	0	8	27	150	81	83	31	20	23	18	17	9	8	0	0	0	20
Λεττονία	71	0	0	0	0	57	0	14	0	0	0	0	0	0	0	0	0	0	0
Λιθουανία	41	0	0	0	0	41	0	4	0	0	0	0	0	0	0	0	0	0	0
Μάλτα	4	0	0	0	0	0	4	0	0	0	0	0	0	0	0	0	0	0	0
Ουγγαρία	39	0	0	0	0	39	0	0	0	0	0	0	0	0	0	0	0	0	0
Πολωνία	562	0	0	21	302	170	48	11	10	0	0	0	0	0	0	0	0	0	0
Σλοβακία	184	0	0	16	148	20	0	0	0	0	0	0	0	0	0	0	0	0	0
Σλοβενία	0	0	0	0	0	0	0	0	0	0	0	0	0	0	0	0	0	0	0
Τσεχία	64	0	0	0	15	41	8	0	0	0	0	0	0	0	0	0	0	0	0
<b>Άλλες Ευρωπ. Χώρες</b>	<b>944</b>	<b>0</b>	<b>0</b>	<b>27</b>	<b>189</b>	<b>289</b>	<b>112</b>	<b>92</b>	<b>92</b>	<b>73</b>	<b>33</b>	<b>37</b>	<b>0</b>	<b>0</b>	<b>0</b>	<b>0</b>	<b>0</b>	<b>0</b>	<b>0</b>
Αλβανία	0	0	0	0	0	0	0	0	0	0	0	0	0	0	0	0	0	0	0
Βουλγαρία	242	0	0	14	40	24	66	20	12	21	15	30	0	0	0	0	0	0	0
Γεωργία	5	0	0	0	0	0	5	0	0	0	0	0	0	0	0	0	0	0	0

(συνέχ.-cont'd)



ΠΙΝΑΚΑΣ 116 (συνεξ.). ΜΕΤΑΝΑΣΤΕΣ ΠΡΟΣ ΤΗΝ ΚΥΠΡΟ ΚΑΤΑ ΧΩΡΑ ΥΠΗΚΟΟΤΗΤΑΣ, ΗΛΙΚΙΑ ΚΑΙ ΦΥΛΟ- ΓΥΝΑΙΚΕΣ, 2006  
 TABLE 116 (cont'd). LONG TERM IMMIGRANTS BY COUNTRY CITIZENSHIP, AGE AND SEX - FEMALES, 2006

Χώρα Υπηκοότητας	Σύνολο Total	Ηλικία - Age																Country of Citizenship				
		0-4	5-9	10-14	15-19	20-24	25-29	30-34	35-39	40-44	45-49	50-54	55-59	60-64	65-69	70-74	75-79		80+	Δ6-N/s		
<b>ΑΣΙΑ</b>	<b>3.719</b>	<b>0</b>	<b>0</b>	<b>0</b>	<b>16</b>	<b>465</b>	<b>937</b>	<b>874</b>	<b>644</b>	<b>487</b>	<b>270</b>	<b>16</b>	<b>0</b>	<b>0</b>	<b>0</b>	<b>0</b>	<b>0</b>	<b>0</b>	<b>0</b>	<b>10</b>	<b>ASIA</b>	
Αρμενία	0	0	0	0	0	0	0	0	0	0	0	0	0	0	0	0	0	0	0	0	Armenia	
Βιετνάμ	274	0	0	0	38	96	76	46	8	8	0	0	0	0	0	0	0	0	10	0	Vietnam	
Ην. Αραβικά Εμιράτα	0	0	0	0	0	0	0	0	0	0	0	0	0	0	0	0	0	0	0	0	United Arab Emirates	
Ιαπωνία	0	0	0	0	0	0	0	0	0	0	0	0	0	0	0	0	0	0	0	0	Japan	
Ινδία	83	0	0	0	19	19	29	8	0	0	0	8	0	0	0	0	0	0	0	0	India	
Ινδονησία	30	0	0	0	10	10	10	10	0	0	0	0	0	0	0	0	0	0	0	0	Indonesia	
Ιορδανία	0	0	0	0	0	0	0	0	0	0	0	0	0	0	0	0	0	0	0	0	Jordan	
Ιρακ	0	0	0	0	0	0	0	0	0	0	0	0	0	0	0	0	0	0	0	0	Iraq	
Ιράν	0	0	0	0	0	0	0	0	0	0	0	0	0	0	0	0	0	0	0	0	Iran	
Ισραήλ	9	0	0	0	0	9	0	0	0	0	0	0	0	0	0	0	0	0	0	0	Israel	
Κίνα(περ.Χονγκ	25	0	0	0	11	14	0	0	0	0	0	0	0	0	0	0	0	0	0	0	China	
Κουβέιτ	0	0	0	0	0	0	0	0	0	0	0	0	0	0	0	0	0	0	0	0	Kuwait	
Λίβανος	2	0	0	0	0	0	2	0	0	0	0	0	0	0	0	0	0	0	0	0	Lebanon	
Μαλαισία	0	0	0	0	0	0	0	0	0	0	0	0	0	0	0	0	0	0	0	0	Malaysia	
Μιανμαρ	0	0	0	0	0	0	0	0	0	0	0	0	0	0	0	0	0	0	0	0	Myanmar	
Μογκολία	0	0	0	0	0	0	0	0	0	0	0	0	0	0	0	0	0	0	0	0	Mongolia	
Μπαγκλαντές	0	0	0	0	0	0	0	0	0	0	0	0	0	0	0	0	0	0	0	0	Bangladesh	
Νεπάλ	88	0	0	0	44	25	19	0	0	0	0	0	0	0	0	0	0	0	0	0	Nepal	
Πακιστάν	0	0	0	0	0	0	0	0	0	0	0	0	0	0	0	0	0	0	0	0	Pakistan	
Πάλαιστίνη	0	0	0	0	0	0	0	0	0	0	0	0	0	0	0	0	0	0	0	0	Palestine	
Σαουδική Αραβία	0	0	0	0	0	0	0	0	0	0	0	0	0	0	0	0	0	0	0	0	Saudi Arabia	
Σρι Λάνκα	1.788	0	0	11	245	453	358	299	241	173	8	8	0	0	0	0	0	0	0	0	Sri Lanka	
Συρία	27	0	0	5	12	10	0	0	0	0	0	0	0	0	0	0	0	0	0	0	Syria	
Ταϊουάν	0	0	0	0	0	0	0	0	0	0	0	0	0	0	0	0	0	0	0	0	Taiwan	
Ταϊλάνδη	13	0	0	0	0	0	0	0	13	0	0	0	0	0	0	0	0	0	0	0	Thailand	
Φιλιππίνες	1.380	0	0	0	96	301	380	281	225	97	0	0	0	0	0	0	0	0	0	0	Philippines	
<b>ΩΚΕΑΝΙΑ</b>	<b>74</b>	<b>0</b>	<b>0</b>	<b>0</b>	<b>0</b>	<b>0</b>	<b>20</b>	<b>0</b>	<b>29</b>	<b>0</b>	<b>0</b>	<b>8</b>	<b>0</b>	<b>0</b>	<b>0</b>	<b>0</b>	<b>0</b>	<b>0</b>	<b>8</b>	<b>0</b>	<b>OCEANIA</b>	
Αυστραλία	64	0	0	0	0	0	20	0	19	0	0	8	0	0	0	0	0	0	8	0	0	Australia
Άλλες	10	0	0	0	0	0	0	0	10	0	0	0	0	0	0	0	0	0	0	0	0	Other
<b>ΔΕΝ ΔΗΛΩΘΗΚΕ</b>	<b>1.608</b>	<b>236</b>	<b>130</b>	<b>149</b>	<b>153</b>	<b>146</b>	<b>66</b>	<b>51</b>	<b>121</b>	<b>149</b>	<b>88</b>	<b>84</b>	<b>76</b>	<b>69</b>	<b>20</b>	<b>11</b>	<b>12</b>	<b>4</b>	<b>43</b>	<b>NOT STATED</b>		

**ΠΙΝΑΚΑΣ 117 . ΜΕΤΑΝΑΣΤΕΣ ΑΠΟ ΤΗΝ ΚΥΠΡΟ ΚΑΤΑ ΥΠΗΚΟΟΤΗΤΑ ΚΑΙ ΦΥΛΟ, 2002-2006**  
**TABLE 117. EMIGRANTS BY CITIZENSHIP AND SEX, 2002-2006**

Χρόνος Year	Σύνολο - Total			Κυπριακή - Cypriots			ΕΕ (24) - EU (24)			Εκτός ΕΕ - Non EU			Δε δηλώθηκε - Not stated		
	Σύνολο	Άντρες	Γυναίκες	Σύνολο	Άντρες	Γυναίκες	Σύνολο	Άντρες	Γυναίκες	Σύνολο	Άντρες	Γυναίκες	Σύνολο	Άντρες	Γυναίκες
	Total	Males	Females	Total	Males	Females	Total	Males	Females	Total	Males	Females	Total	Males	Females
2002	<b>7.485</b>	3.608	3.877	<b>1.641</b>	1.288	353	<b>1.607</b>	1.000	607	<b>4.237</b>	1.320	2.917	<b>0</b>	0	0
2003	<b>4.437</b>	1.592	2.845	<b>619</b>	325	294	<b>863</b>	361	502	<b>2.955</b>	906	2.049	<b>0</b>	0	0
2004	<b>6.279</b>	1.984	4.295	<b>629</b>	431	198	<b>718</b>	378	340	<b>4.932</b>	1.175	3.757	<b>0</b>	0	0
2005	<b>10.003</b>	3.357	6.646	<b>316</b>	148	168	<b>1.542</b>	698	844	<b>8.145</b>	2.511	5.634	<b>0</b>	0	0
2006	<b>6.874</b>	2.150	4.724	<b>229</b>	137	92	<b>680</b>	384	296	<b>5.232</b>	1.219	4.013	<b>733</b>	410	323

**ΠΙΝΑΚΑΣ 118. ΜΕΤΑΝΑΣΤΕΣ ΑΠΟ ΚΥΠΡΟ ΚΑΤΑ ΜΗΝΑ ΚΑΙ ΦΥΛΟ, 2003-2006**  
**TABLE 118. EMIGRANTS BY MONTH AND SEX, 2003-2006**

Μήνας	2003			2004			2005			2006			Month
	Σύνολο	Άντρες	Γυναίκες	Σύνολο	Άντρες	Γυναίκες	Σύνολο	Άντρες	Γυναίκες	Σύνολο	Άντρες	Γυναίκες	
	Total	Males	Females	Total	Males	Females	Total	Males	Females	Total	Males	Females	
<b>Σύνολο</b>	<b>4.437</b>	<b>1.592</b>	<b>2.845</b>	<b>6.279</b>	<b>1.984</b>	<b>4.295</b>	<b>10.003</b>	<b>3.357</b>	<b>6.646</b>	<b>6.874</b>	<b>2.150</b>	<b>4.724</b>	<b>Total</b>
Ιανουάριος	<b>644</b>	238	406	<b>752</b>	224	528	<b>945</b>	231	714	<b>904</b>	314	590	January
Φεβρουάριος	<b>238</b>	154	84	<b>585</b>	195	390	<b>760</b>	304	456	<b>760</b>	316	444	February
Μάρτιος	<b>360</b>	180	180	<b>434</b>	154	280	<b>684</b>	285	399	<b>719</b>	283	436	March
<b>Ιαν. - Μάρτ.</b>	<b>1.242</b>	<b>572</b>	<b>670</b>	<b>1.771</b>	<b>573</b>	<b>1.198</b>	<b>2.389</b>	<b>820</b>	<b>1.569</b>	<b>2.383</b>	<b>913</b>	<b>1.470</b>	<b>Jan. Mar.</b>
Απρίλιος	<b>432</b>	144	288	<b>510</b>	180	330	<b>836</b>	132	704	<b>576</b>	109	467	April
Μάιος	<b>357</b>	153	204	<b>686</b>	210	476	<b>672</b>	252	420	<b>571</b>	174	397	May
Ιούνιος	<b>288</b>	54	234	<b>594</b>	108	486	<b>884</b>	260	624	<b>595</b>	184	411	June
<b>Απρ. - Μάιο</b>	<b>1.077</b>	<b>351</b>	<b>726</b>	<b>1.790</b>	<b>498</b>	<b>1.292</b>	<b>2.392</b>	<b>644</b>	<b>1.748</b>	<b>1.742</b>	<b>467</b>	<b>1.275</b>	<b>Apr.-June</b>
Ιούλιος	<b>418</b>	88	330	<b>252</b>	72	180	<b>780</b>	300	480	<b>363</b>	106	257	July
Αύγουστος	<b>432</b>	192	240	<b>598</b>	184	414	<b>504</b>	144	360	<b>477</b>	121	356	August
Σεπτέμβριος	<b>168</b>	63	105	<b>323</b>	38	285	<b>648</b>	270	378	<b>405</b>	159	246	September
<b>Ιούλ. - Σεπτ.</b>	<b>1.018</b>	<b>343</b>	<b>675</b>	<b>1.173</b>	<b>294</b>	<b>879</b>	<b>1.932</b>	<b>714</b>	<b>1.218</b>	<b>1.245</b>	<b>386</b>	<b>859</b>	<b>July-Sept.</b>
Οκτώβριος	<b>171</b>	95	76	<b>460</b>	220	240	<b>780</b>	270	510	<b>245</b>	31	214	October
Νοέμβριος	<b>264</b>	22	242	<b>578</b>	204	374	<b>1.320</b>	484	836	<b>492</b>	126	366	November
Δεκέμβριος	<b>665</b>	209	456	<b>507</b>	195	312	<b>1.190</b>	425	765	<b>767</b>	227	540	December
<b>Οκτ - Δεκ.</b>	<b>1.100</b>	<b>326</b>	<b>774</b>	<b>1.545</b>	<b>619</b>	<b>926</b>	<b>3.290</b>	<b>1.179</b>	<b>2.111</b>	<b>1.504</b>	<b>384</b>	<b>1.120</b>	<b>Oct - Dec.</b>

**ΠΙΝΑΚΑΣ 119. ΜΕΤΑΝΑΣΤΕΣ ΑΠΟ ΚΥΠΡΟ ΚΑΤΑ ΗΛΙΚΙΑ ΚΑΙ ΦΥΛΟ, 2002-2006**  
**TABLE 119. EMIGRANTS BY AGE AND SEX, 2002-2006**

Ηλικία Age	Φύλο	2002	2003	2004	2005	2006	Sex
<b>Σύνολο-Total</b>	<b>Σύνολο</b>	<b>7.485</b>	<b>4.437</b>	<b>6.279</b>	<b>10.003</b>	<b>6.874</b>	<b>Total</b>
	<b>Άντρες</b>	<b>3.608</b>	<b>1.592</b>	<b>1.984</b>	<b>3.357</b>	<b>2.150</b>	<b>Males</b>
	<b>Γυναίκες</b>	<b>3.877</b>	<b>2.845</b>	<b>4.295</b>	<b>6.646</b>	<b>4.724</b>	<b>Females</b>
0 - 14	Σύνολο	0	0	18	0	151	Total
	Άντρες	0	0	0	0	95	Males
	Γυναίκες	0	0	18	0	56	Females
15 - 19	Σύνολο	168	144	47	102	61	Total
	Άντρες	42	24	47	55	29	Males
	Γυναίκες	126	120	0	47	32	Females
20 - 24	Σύνολο	1.106	599	454	1.610	587	Total
	Άντρες	355	209	137	806	284	Males
	Γυναίκες	751	390	317	804	303	Females
25 - 29	Σύνολο	1.352	1.021	1.281	2.230	1.249	Total
	Άντρες	624	286	598	987	531	Males
	Γυναίκες	728	735	683	1.243	718	Females
30 - 34	Σύνολο	1.373	912	1.331	1.917	1.379	Total
	Άντρες	563	368	348	589	419	Males
	Γυναίκες	810	544	983	1.328	960	Females
35 - 39	Σύνολο	1.460	412	966	1.578	1.338	Total
	Άντρες	793	159	210	308	330	Males
	Γυναίκες	667	253	756	1.270	1.008	Females
40 - 44	Σύνολο	687	733	1.004	1.180	982	Total
	Άντρες	416	267	196	251	160	Males
	Γυναίκες	271	466	808	929	822	Females
45 - 49	Σύνολο	500	192	545	709	565	Total
	Άντρες	354	98	142	118	124	Males
	Γυναίκες	146	94	403	591	441	Females
50 - 54	Σύνολο	418	158	229	365	242	Total
	Άντρες	250	63	95	128	54	Males
	Γυναίκες	168	95	134	237	188	Females
55 - 59	Σύνολο	211	89	230	180	64	Total
	Άντρες	85	14	113	96	38	Males
	Γυναίκες	126	75	117	84	26	Females
60-64	Σύνολο	105	115	97	132	18	Total
	Άντρες	63	85	84	19	0	Males
	Γυναίκες	42	30	13	113	18	Females
65+	Σύνολο	0	38	77	0	38	Total
	Άντρες	0	19	14	0	25	Males
	Γυναίκες	0	19	63	0	13	Females
Δε Δηλώθηκε Not Stated	Σύνολο	105	24	0	0	200	Total
	Άντρες	63	0	0	0	61	Males
	Γυναίκες	42	24	0	0	139	Females

**ΠΙΝΑΚΑΣ 120. ΜΕΤΑΝΑΣΤΕΣ ΑΠΟ ΚΥΠΡΟ ΚΑΤΑ ΧΩΡΑ ΠΡΟΟΡΙΣΜΟΥ ΚΑΙ ΦΥΛΟ, 2003-2006**  
**TABLE 120. EMIGRANTS BY COUNTRY OF NEXT RESIDENCE AND SEX, 2003-2006**

Χώρα Προορισμού	2003			2004			2005			2006			Country of Destination
	Σύνολο Total	Αντρες Males	Γυναίκες Females	Σύνολο Total	Αντρες Males	Γυναίκες Females	Σύνολο Total	Αντρες Males	Γυναίκες Females	Σύνολο Total	Αντρες Males	Γυναίκες Females	
	<b>ΣΥΝΟΛΟ</b>	<b>4.437</b>	<b>1.592</b>	<b>2.845</b>	<b>6.279</b>	<b>1.984</b>	<b>4.295</b>	<b>10.003</b>	<b>3.357</b>	<b>6.646</b>	<b>6.874</b>	<b>2.150</b>	
<b>ΕΥΡΩΠΗ</b>	<b>2.569</b>	<b>775</b>	<b>1.794</b>	<b>2.199</b>	<b>862</b>	<b>1.337</b>	<b>2.988</b>	<b>1.036</b>	<b>1.952</b>	<b>1.256</b>	<b>604</b>	<b>652</b>	<b>EUROPE</b>
<b>Χώρες E.E. (25)</b>	<b>1.194</b>	<b>438</b>	<b>756</b>	<b>1.066</b>	<b>564</b>	<b>502</b>	<b>1.620</b>	<b>708</b>	<b>912</b>	<b>746</b>	<b>420</b>	<b>326</b>	<b>E.U.Countries (25)</b>
Αυστρία	19	19	0	0	0	0	0	0	0	0	0	0	Austria
Βέλγιο	22	22	0	0	0	0	0	0	0	0	0	0	Belgium
Γαλλία	59	19	40	23	0	23	40	19	21	13	0	13	France
Γερμανία	80	24	56	77	44	33	49	19	30	31	11	20	Germany
Δανία	14	14	0	19	19	0	0	0	0	0	0	0	Denmark
Ελλάδα	604	236	368	476	270	206	656	243	413	270	184	86	Greece
Ην. Βασίλειο	261	59	202	334	169	165	371	132	239	171	70	101	Un. Kingdom
Ιρλανδία	0	0	0	0	0	23	36	36	0	9	9	0	Ireland
Ισπανία	14	14	0	17	0	17	0	0	0	0	0	0	Spain
Ιταλία	16	0	16	15	0	15	19	0	19	21	21	0	Italy
Λουξεμβούργο	0	0	0	0	0	0	0	0	0	13	0	13	Luxembourg
Ολλανδία	19	0	19	17	17	0	0	0	0	0	0	0	Netherlands
Πορτογαλία	0	0	0	0	0	0	0	0	0	0	0	0	Portugal
Σουηδία	21	0	21	15	15	0	0	0	0	0	0	0	Sweden
Φιλιππίνες	0	0	0	0	0	0	0	0	0	0	0	0	Finland
Εσθονία	0	0	0	0	0	0	0	0	0	22	11	11	Estonia
Λεττονία	0	0	0	0	0	0	17	17	0	33	22	11	Latvia
Λιθουανία	0	0	0	0	0	0	17	17	0	7	7	0	Lithuania
Μάλτα	15	0	15	16	16	0	0	0	0	0	0	0	Malta
Ουγγαρία	19	0	19	14	14	0	104	47	57	33	22	11	Hungary
Πολωνία	15	15	0	0	0	0	234	101	133	81	31	50	Poland
Σλοβακία	0	0	0	20	0	20	47	47	0	42	32	10	Slovak Republic
Σλοβενία	0	0	0	0	0	0	0	0	0	0	0	0	Slovenia
Τσεχία	16	16	0	0	0	0	30	30	0	0	0	0	Czech Republic

(συνέχ.-cont'd)

ΠΙΝΑΚΑΣ 120 (συνέχ.). ΜΕΤΑΝΑΣΤΕΣ ΑΠΟ ΚΥΠΡΟ ΚΑΤΑ ΧΩΡΑ ΠΡΟΟΡΙΣΜΟΥ ΚΑΙ ΦΥΛΟ, 2003-2006  
TABLE 120 (cont'd). EMIGRANTS BY COUNTRY OF NEXT RESIDENCE AND SEX, 2003-2006

Χώρα Προορισμού	2003			2004			2005			2006			Country of Destination
	Σύνολο	Αντρες	Γυναίκες	Σύνολο	Αντρες	Γυναίκες	Σύνολο	Αντρες	Γυναίκες	Σύνολο	Αντρες	Γυναίκες	
	Total	Males	Females	Total	Males	Females	Total	Males	Females	Total	Males	Females	
<b>Άλλες Ευρωπ. Χώρες</b>	<b>1.375</b>	<b>337</b>	<b>1.038</b>	<b>1.133</b>	<b>298</b>	<b>835</b>	<b>1.368</b>	<b>328</b>	<b>1.040</b>	<b>510</b>	<b>184</b>	<b>326</b>	<b>Other European</b>
Βουλγαρία	369	128	241	459	92	367	559	64	495	114	0	114	Bulgaria
Γεωργία	0	0	0	34	0	34	79	0	19	0	22	48	Georgia
Ελβετία	40	40	0	0	0	0	19	0	19	0	0	0	Switzerland
Κροατία	0	0	0	0	0	0	0	0	0	11	11	0	Croatia
Λευκορωσία	19	19	0	0	0	0	38	19	19	9	0	9	Belarus
Μολδαβία	73	0	73	94	14	80	212	58	154	67	18	49	Moldova
Νορβηγία	0	0	0	14	14	0	0	0	0	0	0	0	Norway
Ομ. Δημ. Γιουγκοσλ.	81	15	66	69	38	31	22	22	0	0	0	0	F. R. Yugoslavia
Ουκρανία	423	24	399	107	0	107	131	22	109	60	37	23	Ukraine
Ρουμανία	239	62	177	356	140	216	246	66	180	118	56	62	Romania
Ρωσία	131	49	82	0	0	0	62	17	45	61	40	21	Russia
Τουρκία	0	0	0	0	0	0	0	0	0	0	0	0	Turkey
Άλλες	0	0	0	0	0	0	0	0	0	0	0	0	Other
<b>ΑΦΡΙΚΗ</b>	<b>110</b>	<b>75</b>	<b>35</b>	<b>404</b>	<b>376</b>	<b>28</b>	<b>174</b>	<b>92</b>	<b>82</b>	<b>182</b>	<b>164</b>	<b>18</b>	<b>AFRICA</b>
Αίγυπτος	51	51	0	165	165	0	131	71	60	164	164	0	Egypt
Νότιος Αφρική	24	24	0	15	15	0	0	0	0	18	0	18	S. Africa
Αγ. Μασρίκιος	17	0	17	0	0	0	0	0	0	0	0	0	Mauritius
Γκάνα	18	0	18	13	0	13	22	0	22	0	0	0	Ghana
Ζιμπάμπουε	0	0	0	0	0	0	0	0	0	0	0	0	Zimbabwe
Κένυα	0	0	0	0	0	0	0	0	0	0	0	0	Kenya
Λιβύη	0	0	0	196	196	0	21	21	0	0	0	0	Libya
Μαρόκκο	0	0	0	0	0	0	0	0	0	0	0	0	Morocco
Νιγηρία	0	0	0	15	0	15	0	0	0	0	0	0	Nigeria
<b>ΑΜΕΡΙΚΗ</b>	<b>136</b>	<b>98</b>	<b>38</b>	<b>83</b>	<b>46</b>	<b>37</b>	<b>218</b>	<b>130</b>	<b>88</b>	<b>86</b>	<b>30</b>	<b>56</b>	<b>AMERICA</b>
Ην. Πολιτείες	60	41	19	52	15	37	98	51	47	63	30	33	United States
Καναδάς	76	57	19	31	31	0	60	19	41	23	0	23	Canada
Μπαχάμες	0	0	0	0	0	0	60	60	0	0	0	0	Bahamas
Γουατεμάλα	0	0	0	0	0	0	0	0	0	0	0	0	Guatemala
Άλλες	0	0	0	0	0	0	0	0	0	0	0	0	Other

(συνέχ.-cont'd)

ΠΙΝΑΚΑΣ 120 (συνέξ.). ΜΕΤΑΝΑΣΤΕΣ ΑΠΟ ΚΥΠΡΟ ΚΑΤΑ ΧΩΡΑ ΠΡΟΟΡΙΣΜΟΥ ΚΑΙ ΦΥΛΟ, 2003-2006  
TABLE 120 (cont'd). EMIGRANTS BY COUNTRY OF NEXT RESIDENCE AND SEX, 2003-2006

Χώρα Προορισμού	2003			2004			2005			2006			Country of Destination
	Σύνολο	Αντρες	Γυναίκες	Σύνολο	Αντρες	Γυναίκες	Σύνολο	Αντρες	Γυναίκες	Σύνολο	Αντρες	Γυναίκες	
	Total	Males	Females	Total	Males	Females	Total	Males	Females	Total	Males	Females	
<b>ΑΣΙΑ</b>	<b>1.584</b>	<b>606</b>	<b>978</b>	<b>3.559</b>	<b>683</b>	<b>2.876</b>	<b>6.604</b>	<b>2.080</b>	<b>4.524</b>	<b>4.675</b>	<b>1.025</b>	<b>3.650</b>	<b>ASIA</b>
Ινδία	161	110	51	157	127	30	646	482	164	353	172	181	India
Ιορδανία	14	14	0	23	23	0	36	0	36	0	0	0	Jordan
Ισραήλ	0	0	0	17	17	0	0	0	0	0	0	0	Israel
Κίνα (περ.ΧονγκΚονγκ)	16	16	0	209	70	139	602	199	403	334	101	233	China (incl. HongKong)
Αρμενία	0	0	0	17	0	17	0	0	0	0	0	0	Armenia
Βιετνάμ	0	0	0	16	0	16	0	0	0	19	0	19	Vietnam
Γκατάρ	0	0	0	0	0	0	19	19	0	0	0	0	Qatar
Ην. Αραβ. Εμιράτα	14	14	0	94	30	64	97	17	80	9	9	0	Un. Ar. Emirates
Θαϊλάνδη	0	0	0	0	0	0	0	0	0	19	10	9	Thailand
Ινδονησία	0	0	0	31	0	31	42	0	42	16	0	16	Indonesia
Ιράν	0	0	0	15	0	15	19	19	0	19	19	0	Iran
Καζακιστάν	0	0	0	0	0	0	0	0	0	0	0	0	Kazakhstan
Λίβανος	14	14	0	0	0	0	19	19	0	15	10	5	Lebanon
Μαλαισία	0	0	0	0	0	0	22	22	0	0	0	0	Malaysia
Μαλδίβες	0	0	0	0	0	0	36	36	0	0	0	0	Maldives
Μιανμάρ	0	0	0	20	0	20	0	0	0	33	12	21	Myanmar
Μπακλαντές	61	61	0	13	13	0	94	94	0	69	69	0	Bangladesh
Μπαχρέν	76	52	24	62	14	48	30	30	0	9	9	0	Bahrain
Ομάν	32	14	18	14	14	0	0	0	0	0	0	0	Oman
Πακιστάν	0	0	0	31	31	0	251	251	0	83	83	0	Pakistan
Σ. Αραβία	64	64	0	14	14	0	0	0	0	0	0	0	Saudi Arabia
Σρι Λάνκα	725	95	630	1.798	231	1.567	2.821	537	2.284	2.443	352	2.091	Sri Lanka
Συρία	82	82	0	49	49	0	271	271	0	112	112	0	Syria
Ταϊουάν	0	0	0	0	0	0	17	0	17	0	0	0	Taiwan
Φιλιππίνες	325	70	255	979	50	929	1.582	84	1.498	1.119	51	1.068	Philippines
Άλλες	0	0	0	0	0	0	0	0	0	23	16	7	Other
<b>ΟΚΕΑΝΙΑ</b>	<b>38</b>	<b>38</b>	<b>0</b>	<b>34</b>	<b>17</b>	<b>17</b>	<b>19</b>	<b>19</b>	<b>0</b>	<b>44</b>	<b>19</b>	<b>25</b>	<b>OCEANIA</b>
Αυστραλία	38	38	0	34	17	17	19	19	0	44	19	25	Australia
Άλλες	0	0	0	0	0	0	0	0	0	0	0	0	Other
<b>ΔΕ ΔΗΛΩΘΗΚΕ</b>	<b>0</b>	<b>0</b>	<b>0</b>	<b>0</b>	<b>0</b>	<b>0</b>	<b>0</b>	<b>0</b>	<b>0</b>	<b>631</b>	<b>308</b>	<b>323</b>	<b>NOT STATED</b>



**ΠΙΝΑΚΑΣ 121. ΜΕΤΑΝΑΣΤΕΣ ΑΠΟ ΚΥΠΡΟ ΚΑΤΑ ΧΩΡΑ ΥΠΗΚΟΟΤΗΤΑΣ ΚΑΙ ΦΥΛΟ, 2003-2006**  
**TABLE 121. EMIGRANTS BY COUNTRY OF CITIZENSHIP AND SEX, 2003-2006**

Χώρα Υπηκοότητας	2003						2004						2005						2006						Country of Citizenship
	Αντρες Males		Γυναίκες Females		Σύνολο Total		Αντρες Males		Γυναίκες Females		Σύνολο Total		Αντρες Males		Γυναίκες Females		Σύνολο Total		Αντρες Males		Γυναίκες Females				
<b>ΣΥΝΟΛΟ</b>	<b>4.437</b>	<b>1.592</b>	<b>2.845</b>	<b>6.279</b>	<b>1.984</b>	<b>4.295</b>	<b>10.003</b>	<b>3.357</b>	<b>6.646</b>	<b>6.874</b>	<b>2.150</b>	<b>4.724</b>	<b>2.771</b>	<b>959</b>	<b>1.812</b>	<b>2.519</b>	<b>1.147</b>	<b>1.372</b>	<b>3.192</b>	<b>1.155</b>	<b>2.037</b>	<b>1.372</b>	<b>656</b>	<b>716</b>	<b>TOTAL</b>
<b>ΕΥΡΩΠΗ</b>																									<b>EUROPE</b>
<b>Χώρες Ε.Ε. (25)</b>	<b>1.482</b>	<b>686</b>	<b>796</b>	<b>1.347</b>	<b>809</b>	<b>538</b>	<b>1.858</b>	<b>846</b>	<b>1.012</b>	<b>909</b>	<b>521</b>	<b>388</b>													<b>E.U. Countries (25)</b>
Αυστρία	19	19	0	0	0	0	0	0	0	0	0	0													Austria
Βέλγιο	0	0	0	0	0	0	19	0	19	0	0	0													Belgium
Γαλλία	40	0	40	0	0	0	0	0	0	13	0	13													France
Γερμανία	32	14	18	62	44	18	36	0	36	22	11	11													Germany
Δανία	0	0	0	0	0	0	0	0	0	0	0	0													Denmark
Ελλάδα	293	147	146	246	133	113	472	173	299	241	153	88													Greece
Ηνωμένο Βασίλειο	373	165	208	292	155	137	481	230	251	119	45	74													United Kingdom
Ιρλανδία	0	0	0	23	0	23	36	36	0	9	9	0													Ireland
Ισπανία	19	0	19	0	0	0	0	0	0	0	0	0													Spain
Ιταλία	16	0	16	15	0	15	19	0	19	29	29	0													Italy
Λουξεμβούργο	0	0	0	0	0	0	0	0	0	0	0	0													Luxembourg
Ολλανδία	19	0	19	17	17	0	0	0	0	0	0	0													Netherlands
Πορτογαλλία	0	0	0	15	15	0	0	0	0	0	0	0													Portugal
Σουηδία	21	0	21	0	0	0	30	0	30	0	0	0													Sweden
Φιλανδία	0	0	0	0	0	0	0	0	0	13	0	13													Finland
Εσθονία	0	0	0	0	0	0	0	0	0	22	11	11													Estonia
Κύπρος	619	325	294	629	431	198	316	148	168	229	137	92													Cyprus
Λεττονία	0	0	0	0	0	0	17	17	0	38	22	16													Latvia
Λιθουανία	0	0	0	0	0	0	17	17	0	7	7	0													Lithuania
Μάλτα	15	0	15	0	0	0	0	0	0	0	0	0													Malta
Ουγγαρία	0	0	0	28	14	14	104	47	57	22	22	0													Hungary
Πολωνία	0	0	0	0	0	0	234	101	133	91	31	60													Poland
Σλοβακία	0	0	0	20	0	20	47	47	0	42	32	10													Slovak Republic
Σλοβενία	0	0	0	0	0	0	0	0	0	0	0	0													Slovenia
Τσεχία	16	16	0	0	0	0	30	30	0	12	12	0													Czech Republic

(συνεχ.-cont'd)

ΠΙΝΑΚΑΣ 121 (συνέχ.). ΜΕΤΑΝΑΣΤΕΣ ΑΠΟ ΚΥΠΡΟ ΚΑΤΑ ΧΩΡΑ ΥΠΗΚΟΟΤΗΤΑΣ ΚΑΙ ΦΥΛΟ, 2003-2006  
TABLE 121 (cont'd). EMIGRANTS BY COUNTRY OF CITIZENSHIP AND SEX, 2003-2006

Χώρα Υπηκοότητας	2003			2004			2005			2006			Country of Citizenship
	Σύνολο Total	Αντρες Males	Γυναίκες Females	Σύνολο Total	Αντρες Males	Γυναίκες Females	Σύνολο Total	Αντρες Males	Γυναίκες Females	Σύνολο Total	Αντρες Males	Γυναίκες Females	
	<b>Άλλες Ευρ. Χώρες</b>	<b>1.289</b>	<b>273</b>	<b>1.016</b>	<b>1.172</b>	<b>338</b>	<b>834</b>	<b>1.334</b>	<b>309</b>	<b>1.025</b>	<b>463</b>	<b>135</b>	
Αλβανία	0	0	0	0	0	0	0	0	0	0	0	0	Albania
Αρμενία	0	0	0	17	0	17	0	0	0	0	0	0	Armenia
Βουλγαρία	350	109	241	459	92	367	537	64	473	114	0	114	Bulgaria
Γεωργία	0	0	0	34	0	34	105	60	45	64	16	48	Georgia
Ελβετία	40	40	0	0	0	0	0	0	0	0	0	0	Switzerland
Κροατία	0	0	0	0	0	0	0	0	0	0	0	0	Croatia
Λευκορωσία	19	19	0	0	0	0	19	0	19	9	0	9	Belarus
Μολδαβία	87	0	87	94	14	80	212	58	154	67	18	49	Moldova
Νορβηγία	0	0	0	14	14	0	0	0	0	0	0	0	Norway
Ο. Δ. Γιουγκοσλ.	66	0	66	69	38	31	22	22	0	0	0	0	F. R. of Yugoslavia
Ουκρανία	409	24	385	89	0	89	109	0	109	60	37	23	Ukraine
Ρουμανία	186	48	138	379	163	216	246	66	180	118	56	62	Romania
Ρωσία	132	33	99	17	17	0	84	39	45	31	8	23	Russia
Τουρκία	0	0	0	0	0	0	0	0	0	0	0	0	Turkey
<b>ΑΦΡΙΚΗ</b>	<b>131</b>	<b>96</b>	<b>35</b>	<b>193</b>	<b>165</b>	<b>28</b>	<b>123</b>	<b>71</b>	<b>52</b>	<b>164</b>	<b>164</b>	<b>0</b>	<b>AFRICA</b>
Αγ. Μαυρίκιος	17	0	17	0	0	0	0	0	0	0	0	0	Mauritius
Αιγύπτος	51	51	0	148	148	0	101	71	30	164	164	0	Egypt
Γκάνα	18	0	18	13	0	13	22	0	22	0	0	0	Ghana
Ζιμπάμπουε	0	0	0	0	0	0	0	0	0	0	0	0	Zimbabwe
Κένια	0	0	0	0	0	0	0	0	0	0	0	0	Kenya
Λιβύη	0	0	0	17	17	0	0	0	0	0	0	0	Libya
Μαλάουι	0	0	0	0	0	0	0	0	0	0	0	0	Malawi
Νιγηρία	21	21	0	15	0	15	0	0	0	0	0	0	Nigeria
Νότιος Αφρική	24	24	0	0	0	0	0	0	0	0	0	0	South Africa
<b>ΑΜΕΡΙΚΗ</b>	<b>56</b>	<b>18</b>	<b>38</b>	<b>88</b>	<b>52</b>	<b>36</b>	<b>75</b>	<b>49</b>	<b>26</b>	<b>27</b>	<b>0</b>	<b>27</b>	<b>AMERICA</b>
Ηνωμένες Πολιτείες	19	0	19	19	0	19	56	30	26	22	0	22	United States
Καναδάς	37	18	19	52	52	0	19	19	0	5	0	5	Canada
Αργεντινή	0	0	0	0	0	0	0	0	0	0	0	0	Argentina
Βραζιλία	0	0	0	0	0	0	0	0	0	0	0	0	Brazil

(συνέχ.-cont'd)



**ΠΙΝΑΚΑΣ 122. ΜΕΤΑΝΑΣΤΕΣ ΑΠΟ ΚΥΠΡΟ ΚΑΤΑ ΧΩΡΑ ΥΠΗΚΟΟΤΗΤΑΣ, ΗΛΙΚΙΑ, ΚΑΙ ΦΥΛΟ - ΣΥΝΟΛΟ, 2006**  
**TABLE 122. EMMIGRANTS BY COUNTRY OF CITIZENSHIP, AGE AND SEX - TOTAL, 2006**

Χώρα Υπηκοότητας	Σύνολο Total	Ηλικία - Age																Country of Citizenship		
		0-4	5-9	10-14	15-19	20-24	25-29	30-34	35-39	40-44	45-49	50-54	55-59	60-64	65-69	70-74	75-79		80+	Δ/δ-Ν/ς
<b>ΣΥΝΟΛΟ</b>	<b>6.874</b>	<b>80</b>	<b>35</b>	<b>36</b>	<b>61</b>	<b>587</b>	<b>1249</b>	<b>1379</b>	<b>1338</b>	<b>982</b>	<b>565</b>	<b>242</b>	<b>64</b>	<b>18</b>	<b>31</b>	<b>0</b>	<b>0</b>	<b>7</b>	<b>200</b>	<b>TOTAL</b>
<b>ΕΥΡΩΠΗ</b>	<b>1.372</b>	<b>0</b>	<b>0</b>	<b>0</b>	<b>50</b>	<b>174</b>	<b>274</b>	<b>231</b>	<b>210</b>	<b>117</b>	<b>122</b>	<b>79</b>	<b>24</b>	<b>0</b>	<b>18</b>	<b>0</b>	<b>0</b>	<b>0</b>	<b>73</b>	<b>EUROPE</b>
<b>Χώρες Ε.Ε. (25)</b>	<b>909</b>	<b>0</b>	<b>0</b>	<b>0</b>	<b>50</b>	<b>160</b>	<b>177</b>	<b>120</b>	<b>117</b>	<b>88</b>	<b>86</b>	<b>44</b>	<b>19</b>	<b>0</b>	<b>18</b>	<b>0</b>	<b>0</b>	<b>0</b>	<b>30</b>	<b>E. U. Countries (25)</b>
Αυστρία	0	0	0	0	0	0	0	0	0	0	0	0	0	0	0	0	0	0	0	Austria
Βέλγιο	0	0	0	0	0	0	0	0	0	0	0	0	0	0	0	0	0	0	0	Belgium
Γαλλία	13	0	0	0	0	0	0	0	0	0	0	0	0	0	0	0	0	0	13	France
Γερμανία	22	0	0	0	0	0	11	11	0	0	0	0	0	0	0	0	0	0	0	Germany
Δανία	0	0	0	0	0	0	0	0	0	0	0	0	0	0	0	0	0	0	0	Denmark
Ελλάδα	241	0	0	0	29	59	17	23	64	24	16	9	0	0	0	0	0	0	0	Greece
Ηνωμένο Βασίλειο	119	0	0	0	10	0	21	9	3	11	34	12	19	0	0	0	0	0	0	United Kingdom
Ιρλανδία	9	0	0	0	0	0	0	0	0	0	9	0	0	0	0	0	0	0	0	Ireland
Ισπανία	0	0	0	0	0	0	0	0	0	0	0	0	0	0	0	0	0	0	0	Spain
Ιταλία	29	0	0	0	0	0	0	0	0	11	0	0	0	0	18	0	0	0	0	Italy
Λουξεμβούργο	0	0	0	0	0	0	0	0	0	0	0	0	0	0	0	0	0	0	0	Luxembourg
Ολλανδία	0	0	0	0	0	0	0	0	0	0	0	0	0	0	0	0	0	0	0	Netherlands
Πορτογαλλία	0	0	0	0	0	0	0	0	0	0	0	0	0	0	0	0	0	0	0	Portugal
Σουηδία	0	0	0	0	0	0	0	0	0	0	0	0	0	0	0	0	0	0	0	Sweden
Φινλανδία	13	0	0	0	0	0	0	0	0	0	13	0	0	0	0	0	0	0	0	Finland
Εσθονία	22	0	0	0	0	11	0	11	0	0	0	0	0	0	0	0	0	0	0	Estonia
Κύπρος	229	0	0	0	11	38	88	19	28	31	14	0	0	0	0	0	0	0	0	Cyprus
Λετονία	38	0	0	0	0	5	11	11	0	11	0	0	0	0	0	0	0	0	0	Latvia
Λιθουανία	7	0	0	0	0	0	7	0	0	0	0	0	0	0	0	0	0	0	0	Lithuania
Μάλτα	0	0	0	0	0	0	0	0	0	0	0	0	0	0	0	0	0	0	0	Malta
Ουγγαρία	22	0	0	0	0	0	0	0	11	0	0	11	0	0	0	0	0	0	0	Hungary
Πολωνία	91	0	0	0	0	36	12	36	0	0	0	0	0	0	0	0	0	0	7	Poland
Σλοβακία	42	0	0	0	0	11	21	0	0	0	0	0	0	0	0	0	0	0	10	Slovak Republic
Σλοβενία	0	0	0	0	0	0	0	0	0	0	0	0	0	0	0	0	0	0	0	Slovenia
Τσεχία	12	0	0	0	0	0	0	0	0	0	0	12	0	0	0	0	0	0	0	Czech Republic

(συνεχ.-cont'd)

**ΠΙΝΑΚΑΣ 122 (συνέξ.). ΜΕΤΑΝΑΣΤΕΣ ΑΠΟ ΚΥΠΡΟ ΚΑΤΑ ΧΩΡΑ ΥΠΗΚΟΟΤΗΤΑΣ, ΗΛΙΚΙΑ, ΚΑΙ ΦΥΛΟ - ΣΥΝΟΛΟ, 2006**  
**TABLE 122 (cont'd). EMMIGRANTS BY COUNTRY OF CITIZENSHIP, AGE AND SEX - TOTAL, 2006**

Χώρα Υπηκοσύτητας	Ηλικία - Age																	Country of Citizenship	
	Σύνολο																		
	0-4	5-9	10-14	15-19	20-24	25-29	30-34	35-39	40-44	45-49	50-54	55-59	60-64	65-69	70-74	75-79	80+		Δ/δ-Ν/ς
<b>Άλλες Ευρ. Χώρες</b>	463	0	0	0	14	97	111	93	29	36	35	5	0	0	0	0	0	43	<b>Other European</b>
Βουλγαρία	114	0	0	0	0	19	19	19	19	19	19	0	0	0	0	0	0	0	Bulgaria
Γεωργία	64	0	0	0	0	24	0	0	0	0	16	0	0	0	0	0	0	24	Georgia
Λευκορωσία	9	0	0	0	0	9	0	0	0	0	0	0	0	0	0	0	0	0	Belarus
Ουκρανία	60	0	0	0	14	14	18	0	0	0	0	0	0	0	0	0	0	14	Ukraine
Ρουμανία	118	0	0	0	0	21	20	67	10	0	0	0	0	0	0	0	0	0	Romania
Ρωσία	31	0	0	0	0	0	16	7	0	8	0	0	0	0	0	0	0	0	Russia
Μολδαβία	67	0	0	0	0	10	38	0	0	9	0	5	0	0	0	0	0	5	Moldova, Republic of
<b>ΑΦΡΙΚΗ</b>	164	0	0	0	0	58	90	16	0	0	0	0	0	0	0	0	0	0	<b>AFRICA</b>
Αίγυπτος	164	0	0	0	0	58	90	16	0	0	0	0	0	0	0	0	0	0	Egypt
<b>ΑΜΕΡΙΚΗ</b>	27	0	0	0	0	0	5	0	0	0	0	0	9	13	0	0	0	0	<b>AMERICA</b>
Ηνωμένες Πολιτείες	22	0	0	0	0	0	0	0	0	0	0	0	9	13	0	0	0	0	United States
Καναδάς	5	0	0	0	0	0	5	0	0	0	0	0	0	0	0	0	0	0	Canada
<b>ΑΣΙΑ</b>	4.661	0	11	0	364	823	912	1042	812	408	151	40	9	0	0	0	0	89	<b>ASIA</b>
Βιετνάμ	19	0	0	0	9	0	0	10	0	0	0	0	0	0	0	0	0	0	Vietnam
Θαϊλάνδη	19	0	0	0	0	10	0	9	0	0	0	0	0	0	0	0	0	0	Thailand
Ινδία	353	0	0	0	65	122	44	53	44	25	0	0	0	0	0	0	0	0	India
Ινδονησία	16	0	0	0	0	0	9	0	0	0	0	0	0	0	0	0	0	7	Indonesia
Ιράν	19	0	0	0	10	9	0	0	0	0	0	0	0	0	0	0	0	0	Iran
Σ. Αραβία	9	0	0	0	0	0	0	9	0	0	0	0	0	0	0	0	0	0	Saudi Arabia
Ισραήλ	22	0	11	0	0	0	0	11	0	0	0	0	0	0	0	0	0	0	Israel
Κίνα(περ.Χονγκ)	316	0	0	0	101	134	27	38	0	0	0	0	0	0	0	0	0	16	China
Μιανμάρ	42	0	0	0	0	0	21	0	0	0	0	9	0	0	0	0	0	12	Myanmar
Μπαγκλαντές	69	0	0	0	25	44	0	0	0	0	0	0	0	0	0	0	0	0	Bangladesh
Νεπάλ	16	0	0	0	16	0	0	0	0	0	0	0	0	0	0	0	0	0	Nepal
Πακιστάν	83	0	0	0	29	27	18	9	0	0	0	0	0	0	0	0	0	0	Pakistan
Σρι Λάνκα	2.443	0	0	0	54	307	606	530	519	285	101	31	0	0	0	0	0	10	Sri Lanka
Συρία	98	0	0	0	28	42	0	14	0	0	0	0	0	0	0	0	0	14	Syria
Φιλιππίνες	1.137	0	0	0	27	128	187	369	239	98	50	0	9	0	0	0	0	30	Philippines
<b>ΩΚΕΑΝΙΑ</b>	19	0	0	0	0	0	0	19	0	0	0	0	0	0	0	0	0	0	<b>OCEANIA</b>
Αυστραλία	19	0	0	0	0	0	0	19	0	0	0	0	0	0	0	0	0	0	Australia
<b>ΔΕ ΔΗΛΩΘΗΚΕ</b>	631	80	35	25	11	49	94	141	51	53	12	0	0	0	0	0	7	38	<b>NOT STATED</b>

ΠΙΝΑΚΑΣ 122 (συνέχ.). ΜΕΤΑΝΑΣΤΕΣ ΑΠΟ ΚΥΠΡΟ ΚΑΤΑ ΧΩΡΑ ΥΠΗΚΟΟΤΗΤΑΣ, ΗΛΙΚΙΑ, ΚΑΙ ΦΥΛΟ - ΑΝΤΡΕΣ, 2006  
TABLE 122 (cont'd). EMMIGRANTS BY COUNTRY OF CITIZENSHIP, AGE AND SEX - MALES, 2006

Χώρα Υπηκοότητας	Σύνολο Total	Ηλικία - Age																Country of Citizenship			
		0-4	5-9	10-14	15-19	20-24	25-29	30-34	35-39	40-44	45-49	50-54	55-59	60-64	65-69	70-74	75-79		80+	Δ/δ-Ν/ς	
		51	30	14	29	284	531	419	330	160	124	54	38	0	18	0	0		7		61
<b>ΣΥΝΟΛΟ</b>	2.150	0	0	0	18	86	284	531	419	330	160	124	54	38	0	18	0	0	7	61	<b>TOTAL</b>
<b>ΕΥΡΩΠΗ</b>	656	0	0	0	18	86	284	531	419	330	160	124	54	38	0	18	0	0	0	12	<b>EUROPE</b>
<b>Χώρες Ε.Ε. (25)</b>	521	0	0	0	18	72	210	399	288	210	111	62	23	19	0	18	0	0	0	7	<b>E.U. Countries (25)</b>
Αυστρία	0	0	0	0	0	0	0	0	0	0	0	0	0	0	0	0	0	0	0	0	Austria
Βέλγιο	0	0	0	0	0	0	0	0	0	0	0	0	0	0	0	0	0	0	0	0	Belgium
Γαλλία	0	0	0	0	0	0	0	0	0	0	0	0	0	0	0	0	0	0	0	0	France
Γερμανία	11	0	0	0	0	0	0	0	0	11	0	0	0	0	0	0	0	0	0	0	Germany
Δανία	0	0	0	0	0	0	0	0	0	0	0	0	0	0	0	0	0	0	0	0	Denmark
Ελλάδα	153	0	0	0	18	18	18	12	23	42	24	16	0	0	0	0	0	0	0	0	Greece
Ηνωμένο Βασίλειο	45	0	0	0	0	0	0	0	0	3	0	23	0	19	0	0	0	0	0	0	United Kingdom
Ιρλανδία	9	0	0	0	0	0	0	0	0	0	0	9	0	0	0	0	0	0	0	0	Ireland
Ισπανία	0	0	0	0	0	0	0	0	0	0	0	0	0	0	0	0	0	0	0	0	Spain
Ιταλία	29	0	0	0	0	0	0	0	0	0	11	0	0	0	18	0	0	0	0	0	Italy
Λουξεμβούργο	0	0	0	0	0	0	0	0	0	0	0	0	0	0	0	0	0	0	0	0	Luxembourg
Ολλανδία	0	0	0	0	0	0	0	0	0	0	0	0	0	0	0	0	0	0	0	0	Netherlands
Πορτογαλλία	0	0	0	0	0	0	0	0	0	0	0	0	0	0	0	0	0	0	0	0	Portugal
Σουηδία	0	0	0	0	0	0	0	0	0	0	0	0	0	0	0	0	0	0	0	0	Sweden
Φιλιππίνες	0	0	0	0	0	0	0	0	0	0	0	0	0	0	0	0	0	0	0	0	Finland
Εσθονία	11	0	0	0	0	0	0	0	11	0	0	0	0	0	0	0	0	0	0	0	Estonia
Κύπρος	137	0	0	0	0	31	42	42	0	28	22	14	0	0	0	0	0	0	0	0	Cyprus
Λεττονία	22	0	0	0	0	0	11	0	0	0	11	0	0	0	0	0	0	0	0	0	Latvia
Λιθουανία	7	0	0	0	0	0	7	0	0	0	0	0	0	0	0	0	0	0	0	0	Lithuania
Μάλτα	0	0	0	0	0	0	0	0	0	0	0	0	0	0	0	0	0	0	0	0	Malta
Ουγγαρία	22	0	0	0	0	0	0	0	0	11	0	0	11	0	0	0	0	0	0	0	Hungary
Πολωνία	31	0	0	0	0	12	7	5	0	0	0	0	0	0	0	0	0	0	0	7	Poland
Σλοβακία	32	0	0	0	0	11	21	0	0	0	0	0	0	0	0	0	0	0	0	0	Slovak Republic
Σλοβενία	0	0	0	0	0	0	0	0	0	0	0	0	0	0	0	0	0	0	0	0	Slovenia
Τσεχία	12	0	0	0	0	0	0	0	0	0	0	0	12	0	0	0	0	0	0	0	Czech Republic

(συνέχ.-cont'd)

ΠΙΝΑΚΑΣ 122 (συνέχ.). ΜΕΤΑΝΑΣΤΕΣ ΑΠΟ ΚΥΠΡΟ ΚΑΤΑ ΧΩΡΑ ΥΠΗΚΟΟΤΗΤΑΣ, ΗΛΙΚΙΑ, ΚΑΙ ΦΥΛΟ - ΑΝΤΡΕΣ, 2006  
TABLE 122 (cont'd). EMMIGRANTS BY COUNTRY OF CITIZENSHIP, AGE AND SEX - MALES, 2006

Χώρα Υπηκοότητας	Σύνολο Total	Ηλικία - Age																Country of Citizenship		
		0-4 5-9 10-14 15-19 20-24 25-29 30-34 35-39 40-44 45-49 50-54 55-59 60-64 65-69 70-74 75-79 80+																		
		0-4	5-9	10-14	15-19	20-24	25-29	30-34	35-39	40-44	45-49	50-54	55-59	60-64	65-69	70-74	75-79		80+	Δ/δ-Ν/ς
Άλλες Ευρ. Χώρες	135	0	0	0	0	14	47	13	35	0	17	4	0	0	0	0	0	0	5	Other European
Βουλγαρία	0	0	0	0	0	0	0	0	0	0	0	0	0	0	0	0	0	0	0	Bulgaria
Γεωργία	16	0	0	0	0	12	0	0	0	0	0	4	0	0	0	0	0	0	0	Georgia
Λευκορωσία	0	0	0	0	0	0	0	0	0	0	0	0	0	0	0	0	0	0	0	Belarus
Ουκρανία	37	0	0	0	14	14	9	0	0	0	0	0	0	0	0	0	0	0	0	Ukraine
Ρουμανία	56	0	0	0	0	21	0	35	0	0	0	0	0	0	0	0	0	0	0	Romania
Ρωσία	8	0	0	0	0	0	0	0	0	8	0	0	0	0	0	0	0	0	0	Russia
Μολδαβία	18	0	0	0	0	0	4	0	0	0	9	0	0	0	0	0	0	0	5	Moldova, Republic of
<b>ΑΦΡΙΚΗ</b>	<b>164</b>	<b>0</b>	<b>0</b>	<b>0</b>	<b>0</b>	<b>58</b>	<b>90</b>	<b>16</b>	<b>0</b>	<b>0</b>	<b>0</b>	<b>0</b>	<b>0</b>	<b>0</b>	<b>0</b>	<b>0</b>	<b>0</b>	<b>0</b>	<b>0</b>	<b>AFRICA</b>
Αίγυπτος	164	0	0	0	0	58	90	16	0	0	0	0	0	0	0	0	0	0	0	Egypt
<b>ΑΜΕΡΙΚΗ</b>	<b>0</b>	<b>0</b>	<b>0</b>	<b>0</b>	<b>0</b>	<b>0</b>	<b>0</b>	<b>0</b>	<b>0</b>	<b>0</b>	<b>0</b>	<b>0</b>	<b>0</b>	<b>0</b>	<b>0</b>	<b>0</b>	<b>0</b>	<b>0</b>	<b>0</b>	<b>AMERICA</b>
Ηνωμένες Πολιτείες	0	0	0	0	0	0	0	0	0	0	0	0	0	0	0	0	0	0	0	United States
Καναδάς	0	0	0	0	0	0	0	0	0	0	0	0	0	0	0	0	0	0	0	Canada
<b>ΑΣΙΑ</b>	<b>1.003</b>	<b>0</b>	<b>0</b>	<b>0</b>	<b>174</b>	<b>288</b>	<b>207</b>	<b>141</b>	<b>62</b>	<b>45</b>	<b>27</b>	<b>19</b>	<b>0</b>	<b>0</b>	<b>0</b>	<b>0</b>	<b>0</b>	<b>40</b>	<b>0</b>	<b>ASIA</b>
Βιετνάμ	0	0	0	0	0	0	0	0	0	0	0	0	0	0	0	0	0	0	0	Vietnam
Θαιλάνδη	10	0	0	0	10	0	0	0	0	0	0	0	0	0	0	0	0	0	0	Thailand
Ινδία	172	0	0	34	61	35	26	0	16	0	0	0	0	0	0	0	0	0	0	India
Ινδονησία	0	0	0	0	0	0	0	0	0	0	0	0	0	0	0	0	0	0	0	Indonesia
Ιράν	19	0	0	0	10	9	0	0	0	0	0	0	0	0	0	0	0	0	0	Iran
Σ. Αραβία	9	0	0	0	0	0	9	0	0	0	0	0	0	0	0	0	0	0	0	Saudi Arabia
Ισραήλ	11	0	0	0	0	0	0	11	0	0	0	0	0	0	0	0	0	0	0	Israel
Κίνα(περ.Χονγκ	92	0	0	0	32	44	0	0	0	0	0	0	0	0	0	0	0	16	0	China
Μιανμάρ	21	0	0	0	0	12	0	0	0	0	0	0	0	0	0	0	0	0	0	Myanmar
Μπαγκλαντές	69	0	0	0	25	44	0	0	0	0	0	0	0	0	0	0	0	0	0	Bangladesh
Νεπάλ	16	0	0	0	16	0	0	0	0	0	0	0	0	0	0	0	0	0	0	Nepal
Πακιστάν	83	0	0	0	29	27	18	9	0	0	0	0	0	0	0	0	0	0	0	Pakistan
Σρι Λάνκα	352	0	0	0	0	34	133	63	62	29	11	10	0	0	0	0	0	10	0	Sri Lanka
Συρία	98	0	0	0	28	42	0	14	0	0	0	0	0	0	0	0	0	14	0	Syria
Φιλιππίνες	51	0	0	0	0	17	9	9	0	0	16	0	0	0	0	0	0	0	0	Philippines
<b>ΩΚΕΑΝΙΑ</b>	<b>19</b>	<b>0</b>	<b>0</b>	<b>0</b>	<b>0</b>	<b>0</b>	<b>0</b>	<b>19</b>	<b>0</b>	<b>0</b>	<b>0</b>	<b>0</b>	<b>0</b>	<b>0</b>	<b>0</b>	<b>0</b>	<b>0</b>	<b>0</b>	<b>0</b>	<b>OCEANIA</b>
Αυστραλία	19	0	0	0	0	0	0	19	0	0	0	0	0	0	0	0	0	0	0	Australia
<b>ΔΕ ΔΗΛΩΘΗΚΕ</b>	<b>308</b>	<b>51</b>	<b>30</b>	<b>14</b>	<b>11</b>	<b>24</b>	<b>38</b>	<b>70</b>	<b>24</b>	<b>30</b>	<b>0</b>	<b>0</b>	<b>0</b>	<b>0</b>	<b>0</b>	<b>0</b>	<b>0</b>	<b>7</b>	<b>9</b>	<b>NOT STATED</b>

**ΠΙΝΑΚΑΣ 122 (συνέχ.). ΜΕΤΑΝΑΣΤΕΣ ΑΠΟ ΚΥΠΡΟ ΚΑΤΑ ΧΩΡΑ ΥΠΗΚΟΟΤΗΤΑΣ, ΗΛΙΚΙΑ, ΚΑΙ ΦΥΛΟ - ΓΥΝΑΙΚΕΣ, 2006**  
**TABLE 122 (cont'd). EMMIGRANTS BY COUNTRY OF CITIZENSHIP, AGE AND SEX - FEMALES, 2006**

Χώρα Υπηκοότητας	Σύνολο Total	Ηλικία - Age																Country of Citizenship		
		0-4	5-9	10-14	15-19	20-24	25-29	30-34	35-39	40-44	45-49	50-54	55-59	60-64	65-69	70-74	75-79		80+	Δ/δ-N/s
<b>ΣΥΝΟΛΟ</b>	4.724	29	5	22	32	303	718	960	1.008	822	441	188	26	18	13	0	0	0	139	<b>TOTAL</b>
<b>ΕΥΡΩΠΗ</b>	716	0	0	0	32	88	127	179	80	49	43	52	5	0	0	0	0	0	61	<b>EUROPE</b>
<b>Χώρες Ε.Ε. (25)</b>	388	0	0	0	32	88	77	81	22	20	24	21	0	0	0	0	0	0	23	<b>E.U. Countries (25)</b>
Αυστρία	0	0	0	0	0	0	0	0	0	0	0	0	0	0	0	0	0	0	0	Austria
Βέλγιο	0	0	0	0	0	0	0	0	0	0	0	0	0	0	0	0	0	0	0	Belgium
Γαλλία	13	0	0	0	0	0	0	0	0	0	0	0	0	0	0	0	0	0	13	France
Γερμανία	11	0	0	0	0	0	0	11	0	0	0	0	0	0	0	0	0	0	0	Germany
Δανία	0	0	0	0	0	0	0	0	0	0	0	0	0	0	0	0	0	0	0	Denmark
Ελλάδα	88	0	0	0	11	41	5	0	22	0	0	9	0	0	0	0	0	0	0	Greece
Ηνωμένο Βασίλειο	74	0	0	0	10	0	21	9	0	11	11	12	0	0	0	0	0	0	0	United Kingdom
Ιρλανδία	0	0	0	0	0	0	0	0	0	0	0	0	0	0	0	0	0	0	0	Ireland
Ισπανία	0	0	0	0	0	0	0	0	0	0	0	0	0	0	0	0	0	0	0	Spain
Ιταλία	0	0	0	0	0	0	0	0	0	0	0	0	0	0	0	0	0	0	0	Italy
Λουξεμβούργο	0	0	0	0	0	0	0	0	0	0	0	0	0	0	0	0	0	0	0	Luxembourg
Ολλανδία	0	0	0	0	0	0	0	0	0	0	0	0	0	0	0	0	0	0	0	Netherlands
Πορτογαλία	0	0	0	0	0	0	0	0	0	0	0	0	0	0	0	0	0	0	0	Portugal
Σουηδία	0	0	0	0	0	0	0	0	0	0	0	0	0	0	0	0	0	0	0	Sweden
Φινλανδία	13	0	0	0	0	0	0	0	0	0	13	0	0	0	0	0	0	0	0	Finland
Εσθονία	11	0	0	0	0	11	0	0	0	0	0	0	0	0	0	0	0	0	0	Estonia
Κύπρος	92	0	0	0	11	7	46	19	0	9	0	0	0	0	0	0	0	0	0	Cyprus
Λεττονία	16	0	0	0	0	5	0	11	0	0	0	0	0	0	0	0	0	0	0	Latvia
Λιθουανία	0	0	0	0	0	0	0	0	0	0	0	0	0	0	0	0	0	0	0	Lithuania
Μάλτα	0	0	0	0	0	0	0	0	0	0	0	0	0	0	0	0	0	0	0	Malta
Ουγγαρία	0	0	0	0	0	0	0	0	0	0	0	0	0	0	0	0	0	0	0	Hungary
Πολωνία	60	0	0	0	0	24	5	31	0	0	0	0	0	0	0	0	0	0	0	Poland
Σλοβακία	10	0	0	0	0	0	0	0	0	0	0	0	0	0	0	0	0	0	10	Slovak Republic
Σλοβενία	0	0	0	0	0	0	0	0	0	0	0	0	0	0	0	0	0	0	0	Slovenia
Τσεχία	0	0	0	0	0	0	0	0	0	0	0	0	0	0	0	0	0	0	0	Czech Republic

(συνεχ.-cont'd)



ΠΙΝΑΚΑΣ 122 (συνέξ.). ΜΕΤΑΝΑΣΤΕΣ ΑΠΟ ΚΥΠΡΟ ΚΑΤΑ ΧΩΡΑ ΥΠΗΚΟΟΤΗΤΑΣ, ΗΛΙΚΙΑ, ΚΑΙ ΦΥΛΟ - ΓΥΝΑΙΚΕΣ, 2006  
TABLE 122 (cont'd). EMMIGRANTS BY COUNTRY OF CITIZENSHIP, AGE AND SEX - FEMALES, 2006

Χώρα Υπηκοότητας	Σύνολο Total	Ηλικία - Age												Country of Citizenship							
		0-4	5-9	10-14	15-19	20-24	25-29	30-34	35-39	40-44	45-49	50-54	55-59		60-64	65-69	70-74	75-79	80+	Δ/δ-Ν/s	
Άλλες Ευρ. Χώρες	328	0	0	0	0	0	50	98	58	29	19	31	5	0	0	0	0	0	0	38	Other European
Βουλγαρία	114	0	0	0	0	19	19	19	19	19	19	19	0	0	0	0	0	0	0	0	Bulgaria
Γεωργία	48	0	0	0	0	12	0	0	0	0	12	0	0	0	0	0	0	0	0	24	Georgia
Λευκορωσία	9	0	0	0	0	9	0	0	0	0	0	0	0	0	0	0	0	0	0	0	Belarus
Ουκρανία	23	0	0	0	0	0	9	0	0	0	0	0	0	0	0	0	0	0	14	Ukraine	
Ρουμανία	62	0	0	0	0	0	20	32	10	0	0	0	0	0	0	0	0	0	0	0	Romania
Ρωσία	23	0	0	0	0	0	16	7	0	0	0	0	0	0	0	0	0	0	0	0	Russia
Μολδαβία	49	0	0	0	0	10	34	0	0	0	0	5	0	0	0	0	0	0	0	0	Moldova, Republic of
<b>ΑΦΡΙΚΗ</b>	<b>0</b>	<b>0</b>	<b>0</b>	<b>0</b>	<b>0</b>	<b>0</b>	<b>0</b>	<b>0</b>	<b>0</b>	<b>0</b>	<b>0</b>	<b>0</b>	<b>0</b>	<b>0</b>	<b>0</b>	<b>0</b>	<b>0</b>	<b>0</b>	<b>0</b>	<b>0</b>	<b>AFRICA</b>
Αίγυπτος	0	0	0	0	0	0	0	0	0	0	0	0	0	0	0	0	0	0	0	0	Egypt
<b>ΑΜΕΡΙΚΗ</b>	<b>27</b>	<b>0</b>	<b>0</b>	<b>0</b>	<b>0</b>	<b>0</b>	<b>5</b>	<b>0</b>	<b>0</b>	<b>0</b>	<b>0</b>	<b>0</b>	<b>0</b>	<b>9</b>	<b>13</b>	<b>0</b>	<b>0</b>	<b>0</b>	<b>0</b>	<b>0</b>	<b>AMERICA</b>
Ηνωμένες Πολιτείες	22	0	0	0	0	0	0	0	0	0	0	0	0	9	13	0	0	0	0	0	United States
Καναδάς	5	0	0	0	0	0	5	0	0	0	0	0	0	0	0	0	0	0	0	0	Canada
<b>ΑΣΙΑ</b>	<b>3.658</b>	<b>0</b>	<b>0</b>	<b>11</b>	<b>0</b>	<b>190</b>	<b>535</b>	<b>705</b>	<b>901</b>	<b>750</b>	<b>363</b>	<b>124</b>	<b>21</b>	<b>9</b>	<b>0</b>	<b>0</b>	<b>0</b>	<b>0</b>	<b>0</b>	<b>49</b>	<b>ASIA</b>
Βιετνάμ	19	0	0	0	0	9	0	0	0	10	0	0	0	0	0	0	0	0	0	0	Vietnam
Θαϊλάνδη	9	0	0	0	0	0	0	0	9	0	0	0	0	0	0	0	0	0	0	0	Thailand
Ινδία	181	0	0	0	0	31	61	9	27	44	9	0	0	0	0	0	0	0	0	0	India
Ινδονησία	16	0	0	0	0	0	0	9	0	0	0	0	0	0	0	0	0	0	7	0	Indonesia
Ιράν	0	0	0	0	0	0	0	0	0	0	0	0	0	0	0	0	0	0	0	0	Iran
Σ. Αραβία	0	0	0	0	0	0	0	0	0	0	0	0	0	0	0	0	0	0	0	0	Saudi Arabia
Ισραήλ	11	0	0	11	0	0	0	0	0	0	0	0	0	0	0	0	0	0	0	0	Israel
Κίνα(περ.Χονγκ	224	0	0	0	0	69	90	27	38	0	0	0	0	0	0	0	0	0	0	0	China
Μιανμάρ	21	0	0	0	0	0	9	0	0	0	0	0	0	0	0	0	0	0	12	0	Myanmar
Μπαγκλαντές	0	0	0	0	0	0	0	0	0	0	0	0	0	0	0	0	0	0	0	0	Bangladesh
Νεπάλ	0	0	0	0	0	0	0	0	0	0	0	0	0	0	0	0	0	0	0	0	Nepal
Πακιστάν	0	0	0	0	0	0	0	0	0	0	0	0	0	0	0	0	0	0	0	0	Pakistan
Σρι Λάνκα	2.091	0	0	0	0	54	273	473	467	457	256	90	21	0	0	0	0	0	0	0	Sri Lanka
Συρία	0	0	0	0	0	0	0	0	0	0	0	0	0	0	0	0	0	0	0	0	Syria
Φιλιππίνες	1.086	0	0	0	0	27	111	178	360	239	98	34	0	9	0	0	0	0	30	0	Philippines
<b>ΟΚΕΑΝΙΑ</b>	<b>0</b>	<b>0</b>	<b>0</b>	<b>0</b>	<b>0</b>	<b>0</b>	<b>0</b>	<b>0</b>	<b>0</b>	<b>0</b>	<b>0</b>	<b>0</b>	<b>0</b>	<b>0</b>	<b>0</b>	<b>0</b>	<b>0</b>	<b>0</b>	<b>0</b>	<b>0</b>	<b>OCEANIA</b>
Αυστραλία	0	0	0	0	0	0	0	0	0	0	0	0	0	0	0	0	0	0	0	0	Australia
<b>ΔΕ ΔΗΛΩΘΗΚΕ</b>	<b>323</b>	<b>29</b>	<b>5</b>	<b>11</b>	<b>0</b>	<b>25</b>	<b>56</b>	<b>71</b>	<b>27</b>	<b>23</b>	<b>35</b>	<b>12</b>	<b>0</b>	<b>0</b>	<b>0</b>	<b>0</b>	<b>0</b>	<b>0</b>	<b>0</b>	<b>29</b>	<b>NOT STATED</b>

**ΠΙΝΑΚΑΣ 123. ΜΕΤΑΝΑΣΤΕΣ ΜΙΚΡΗΣ ΔΙΑΡΚΕΙΑΣ ΚΑΤΑ ΜΗΝΑ ΚΑΙ ΦΥΛΟ, 2002-2006**  
**TABLE 123. SHORT TERM IMMIGRANTS BY MONTH AND SEX, 2002-2006**

Μήνας	2002		2003		2004		2005		2006		Month					
	Σύνολο Άντρες Γυναίκες		Σύνολο Άντρες Γυναίκες		Σύνολο Άντρες Γυναίκες		Σύνολο Άντρες Γυναίκες		Σύνολο Άντρες Γυναίκες							
	Total	Males	Females	Total	Males	Females	Total	Males	Females	Total		Males	Females			
<b>Σύνολο</b>	<b>8.364</b>	<b>3.319</b>	<b>5.045</b>	<b>10.353</b>	<b>4.761</b>	<b>5.592</b>	<b>17.791</b>	<b>9.721</b>	<b>8.070</b>	<b>19.243</b>	<b>9.156</b>	<b>10.087</b>	<b>16.680</b>	<b>7.244</b>	<b>9.436</b>	<b>Total</b>
Ιανουάριος	581	213	368	402	245	157	1.660	1.128	532	1.230	660	570	965	468	497	January
Φεβρουάριος	365	118	247	333	133	200	1.021	519	502	1.330	631	699	513	196	317	February
Μάρτιος	1.054	295	759	595	207	388	1.471	920	551	2.319	1.211	1.108	1.549	558	991	March
Ιανουάριο- Μάρτιο	2.000	626	1.374	1.330	585	745	4.152	2.567	1.585	4.879	2.502	2.377	3.027	1.222	1.805	January- March
Απρίλιος	1.497	456	1.041	736	293	443	2.636	1.449	1.187	3.114	1.363	1.751	2.240	1.021	1.219	April
Μάϊος	1.433	607	826	896	441	455	2.869	1.224	1.645	2.502	1.127	1.375	2.871	1.242	1.629	May
Ιούνιος	965	381	584	1.528	463	1.065	1.965	822	1.143	2.430	881	1.549	2.543	736	1.807	June
Απρίλιο- Ιούνιο	3.895	1.444	2.451	3.160	1.197	1.963	7.470	3.495	3.975	8.046	3.371	4.675	7.654	2.999	4.655	April- June
Ιούλιος	651	341	310	1.118	355	763	1.117	620	497	1.348	616	732	1.628	605	1.023	July
Αύγουστος	400	263	137	1.044	539	505	1.098	705	393	1.151	630	521	796	347	449	August
Σεπτέμβριος	415	294	121	1.263	645	618	1.201	650	551	1.370	677	693	973	474	499	September
Ιούλιο- Σεπτέμβριο	1.466	898	568	3.425	1.539	1.886	3.416	1.975	1.441	3.869	1.923	1.946	3.397	1.426	1.971	July- September
Οκτώβριος	395	130	265	489	140	349	899	516	383	1.214	774	440	1.013	511	502	October
Νοέμβριος	223	34	189	833	498	335	1.051	669	382	638	325	313	918	593	325	November
Δεκέμβριος	385	187	198	1.116	802	314	803	499	304	597	261	336	671	493	178	December
Οκτ.- Δεκέμβριο	1.003	351	652	2.438	1.440	998	2.753	1.684	1.069	2.449	1.360	1.089	2.602	1.597	1.005	Oct.- December

**ΠΙΝΑΚΑΣ 124. ΜΕΤΑΝΑΣΤΕΣ ΜΙΚΡΗΣ ΔΙΑΡΚΕΙΑΣ ΚΑΤΑ ΗΛΙΚΙΑ ΚΑΙ ΦΥΛΟ, 1999-2006**  
**TABLE 124. SHORT TERM IMMIGRANTS BY AGE AND SEX, 1999-2006**

Ηλικία Age	Φύλο	1999	2000	2001	2002	2003	2004	2005	2006	Sex
<b>Σύνολο</b>	<b>Σύνολο</b>	<b>15.812</b>	<b>22.187</b>	<b>8.641</b>	<b>8.364</b>	<b>10.353</b>	<b>17.791</b>	<b>19.243</b>	<b>16.680</b>	<b>Total</b>
	<b>Άντρες</b>	<b>7.138</b>	<b>10.543</b>	<b>3.435</b>	<b>3.319</b>	<b>4.761</b>	<b>9.721</b>	<b>9.156</b>	<b>7.244</b>	<b>Males</b>
	<b>Γυναίκες</b>	<b>8.538</b>	<b>11.643</b>	<b>5.206</b>	<b>5.045</b>	<b>5.592</b>	<b>8.070</b>	<b>10.087</b>	<b>9.436</b>	<b>Females</b>
	<b>Δε δηλ.</b>	<b>136</b>	<b>1</b>	<b>0</b>	<b>0</b>	<b>0</b>	<b>0</b>	<b>0</b>	<b>0</b>	<b>Not stat.</b>
0 - 19	Σύνολο	1.371	2.128	523	661	654	1.389	1.168	1.095	Total
	Άντρες	631	945	215	151	242	923	578	512	Males
	Γυναίκες	731	1.183	308	510	412	466	590	583	Females
	Δε δηλ.	9	0	0	0	0	0	0	0	Not stat.
20 - 29	Σύνολο	8.859	12.326	5.508	5.498	6.639	12.584	13.538	13.033	Total
	Άντρες	3.611	5.501	1.822	2.033	2.859	6.787	6.153	5.669	Males
	Γυναίκες	5.166	6.825	3.686	3.465	3.780	5.797	7.385	7.364	Females
	Δε δηλ.	82	0	0	0	0	0	0	0	Not stat.
30 - 39	Σύνολο	2.914	4.397	1.818	1.492	2.014	2.474	2.970	1.888	Total
	Άντρες	1.487	2.315	897	675	997	1.173	1.472	775	Males
	Γυναίκες	1.411	2.082	921	817	1.017	1.301	1.498	1.113	Females
	Δε δηλ.	16	0	0			0	0		Not stat.
40 - 49	Σύνολο	1.294	1.923	583	520	721	921	900	422	Total
	Άντρες	730	1.006	378	318	492	568	490	199	Males
	Γυναίκες	564	917	205	202	229	353	410	223	Females
	Δε δηλ.	0	0	0	0	0	0	0		Not stat.
50 - 59	Σύνολο	669	846	64	134	168	254	394	171	Total
	Άντρες	373	486	48	106	115	206	263	65	Males
	Γυναίκες	296	360	16	28	53	48	131	106	Females
	Δε δηλ.	0	0	0			0	0		Not stat.
60 +	Σύνολο	438	332	85	34	49	28	229	71	Total
	Άντρες	251	184	54	15	44	0	171	24	Males
	Γυναίκες	165	148	31	19	5	28	58	47	Females
	Δε δηλ.	22	0	0			0	0		Not stat.
Δε δηλ. Not stat.	Σύνολο	267	235	60	25	108	141	44	0	Total
	Άντρες	55	106	21	21	12	64	29	0	Males
	Γυναίκες	205	128	39	4	96	77	15	0	Females
	Δε δηλ.	7	1	0	0		0	0	0	Not stat.

**ΠΙΝΑΚΑΣ 125. ΜΕΤΑΝΑΣΤΕΣ ΜΙΚΡΗΣ ΔΙΑΡΚΕΙΑΣ ΚΑΤΑ ΧΩΡΑ ΥΠΗΚΟΟΤΗΤΑΣ (ΚΥΡΙΕΣ ΧΩΡΕΣ) ΚΑΙ ΦΥΛΟ, 2003-2006**  
**TABLE 125. SHORT TERM IMMIGRANTS BY COUNTRY OF CITIZENSHIP (SELECTED COUNTRIES) AND SEX, 2003-2006**

Χώρα Υπηκοότητας	2003						2004						2005						2006						
	Σύνολο			Γυναίκες			Σύνολο			Γυναίκες			Σύνολο			Γυναίκες			Σύνολο			Γυναίκες			
	Μales	Females	Total	Μales	Females	Total	Μales	Females	Total	Μales	Females	Total	Μales	Females	Total	Μales	Females	Total	Μales	Females	Total	Μales	Females	Total	
<b>ΣΥΝΟΛΟ</b>	<b>10.353</b>	<b>4.761</b>	<b>5.592</b>	<b>17.791</b>	<b>9.721</b>	<b>8.070</b>	<b>19.243</b>	<b>9.156</b>	<b>10.087</b>	<b>16.680</b>	<b>7.244</b>	<b>9.436</b>	<b>16.005</b>	<b>6.820</b>	<b>9.185</b>	<b>13.414</b>	<b>6.501</b>	<b>6.913</b>	<b>16.680</b>	<b>7.244</b>	<b>9.436</b>	<b>16.005</b>	<b>6.820</b>	<b>9.185</b>	
<b>ΕΥΡΩΠΗ</b>	<b>9.164</b>	<b>3.884</b>	<b>5.280</b>	<b>16.352</b>	<b>8.822</b>	<b>7.530</b>	<b>17.914</b>	<b>8.286</b>	<b>9.628</b>	<b>16.005</b>	<b>6.820</b>	<b>9.185</b>	<b>13.414</b>	<b>6.501</b>	<b>6.913</b>	<b>16.680</b>	<b>7.244</b>	<b>9.436</b>	<b>16.005</b>	<b>6.820</b>	<b>9.185</b>	<b>13.414</b>	<b>6.501</b>	<b>6.913</b>	
<b>Χώρες Ε.Ε. (25)</b>	<b>5.103</b>	<b>3.485</b>	<b>1.618</b>	<b>12.859</b>	<b>8.436</b>	<b>4.423</b>	<b>14.666</b>	<b>7.816</b>	<b>6.850</b>	<b>13.414</b>	<b>6.501</b>	<b>6.913</b>	<b>16.680</b>	<b>7.244</b>	<b>9.436</b>	<b>16.680</b>	<b>7.244</b>	<b>9.436</b>	<b>16.680</b>	<b>7.244</b>	<b>9.436</b>	<b>16.680</b>	<b>7.244</b>	<b>9.436</b>	
Αυστρία	30	30	0	76	16	60	22	12	10	0	0	0	22	0	0	0	0	0	0	0	0	0	0	0	0
Βέλγιο	34	11	23	69	28	41	20	0	20	43	37	6	20	0	20	43	37	6	20	0	20	43	37	6	
Γαλλία	63	21	42	101	63	38	277	124	153	155	106	49	277	124	153	155	106	49	277	124	153	155	106	49	
Γερμανία	167	67	100	406	217	189	596	201	395	389	165	224	596	201	395	389	165	224	596	201	395	389	165	224	
Δανία	101	16	85	87	25	62	131	81	50	99	72	27	131	81	50	99	72	27	131	81	50	99	72	27	
Ελλάδα	2.621	2.215	406	5.767	5.234	533	3.539	3.042	497	3.109	2.977	132	3.539	3.042	497	3.109	2.977	132	3.539	3.042	497	3.109	2.977	132	
Ηνωμένο Βασίλειο	1.201	661	540	1.256	754	502	1.293	688	605	838	304	534	1.293	688	605	838	304	534	1.293	688	605	838	304	534	
Ιρλανδία	0	0	0	22	0	22	52	40	12	101	21	80	52	40	12	101	21	80	52	40	12	101	21	80	
Ισπανία	59	48	11	12	12	0	83	56	27	45	34	11	83	56	27	45	34	11	83	56	27	45	34	11	
Ιταλία	51	45	6	73	41	32	168	86	82	114	64	50	168	86	82	114	64	50	168	86	82	114	64	50	
Λουξεμβούργο	0	0	0	0	0	0	0	0	0	0	0	0	0	0	0	0	0	0	0	0	0	0	0	0	
Ολλανδία	79	44	35	149	35	114	173	46	127	41	8	33	173	46	127	41	8	33	173	46	127	41	8	33	
Πορτογαλία	0	0	0	0	0	0	38	38	0	26	14	12	38	38	0	26	14	12	38	38	0	26	14	12	
Σουηδία	312	139	173	354	170	184	401	39	362	353	62	291	401	39	362	353	62	291	401	39	362	353	62	291	
Φιλανδία	51	14	37	152	38	114	94	25	69	263	16	247	94	25	69	263	16	247	94	25	69	263	16	247	
Εσθονία	0	0	0	37	14	23	45	11	34	178	15	163	45	11	34	178	15	163	45	11	34	178	15	163	
Κύπρος	97	65	32	0	0	0	260	158	102	111	47	64	260	158	102	111	47	64	260	158	102	111	47	64	
Λεττονία	18	18	0	153	29	124	286	72	214	348	63	285	286	72	214	348	63	285	286	72	214	348	63	285	
Λιθουανία	14	0	14	200	48	152	262	30	232	274	0	274	262	30	232	274	0	274	262	30	232	274	0	274	
Μάλτα	0	0	0	0	0	0	4	4	0	0	0	0	4	4	0	0	0	0	4	4	0	0	0	0	
Ουγγαρία	96	55	41	118	30	88	590	265	325	712	340	372	590	265	325	712	340	372	590	265	325	712	340	372	
Πολωνία	49	0	49	2.051	882	1.169	3.360	1.659	1.701	3.273	1.105	2.168	3.360	1.659	1.701	3.273	1.105	2.168	3.360	1.659	1.701	3.273	1.105	2.168	
Σλοβακία	22	22	0	1.592	800	792	2.549	906	1.643	2.587	918	1.669	2.549	906	1.643	2.587	918	1.669	2.549	906	1.643	2.587	918	1.669	
Σλοβενία	0	0	0	0	0	0	70	70	0	14	14	0	70	70	0	14	14	0	70	70	0	14	14	0	
Τσεχία	38	14	24	184	0	184	353	163	190	341	119	222	353	163	190	341	119	222	353	163	190	341	119	222	

(συνεχ. - cont'd)

ΠΙΝΑΚΑΣ 125 (συνεχ.). ΜΕΤΑΝΑΣΤΕΣ ΜΙΚΡΗΣ ΔΙΑΡΚΕΙΑΣ ΚΑΤΑ ΧΩΡΑ ΥΠΗΚΟΟΤΗΤΑΣ (ΚΥΡΙΕΣ ΧΩΡΕΣ) ΚΑΙ ΦΥΛΟ, 2003-2006  
 TABLE 125 (cont'd). SHORT TERM IMMIGRANTS BY COUNTRY OF CITIZENSHIP (SELECTED COUNTRIES) AND SEX, 2003-2006

Χώρα Υπηκοότητας	2003						2004						2005						2006						Country of Citizenship
	Σύνολο			Γυναίκες			Σύνολο			Γυναίκες			Σύνολο			Γυναίκες			Σύνολο			Γυναίκες			
	Μales	Females	Total	Μales	Females	Total	Μales	Females	Total	Μales	Females	Total	Μales	Females	Total	Μales	Females	Total	Μales	Females	Total	Μales	Females	Total	
<b>Άλλες Ευρωπ. Χώρες</b>	<b>4.061</b>	<b>399</b>	<b>3.662</b>	<b>386</b>	<b>3.107</b>	<b>3.248</b>	<b>470</b>	<b>2.778</b>	<b>2.591</b>	<b>319</b>	<b>2.272</b>	<b>Other European</b>													
Νορβηγία	33	11	22	76	22	54	61	23	38	10	16	Norway													
Βουλγαρία	426	99	327	432	124	308	433	116	317	70	314	Bulgaria													
Γεωργία	46	11	35	18	0	18	38	0	38	0	0	Georgia													
Ελβετία	33	11	22	29	20	9	49	39	10	0	0	Switzerland													
Κροατία	0	0	0	0	0	0	0	0	0	0	0	Croatia													
Λευκορωσία	233	8	225	303	9	294	175	0	175	0	127	Belarus													
Μολδαβία	803	58	745	0	0	0	601	33	568	59	717	Moldova													
Ουκρανία	893	62	831	959	25	934	775	27	748	0	512	Ukraine													
Ρουμανία	421	71	350	345	0	345	412	113	299	134	282	Romania													
Ομ. Δημ. Γιουγκοσλαβίας	130	50	80	69	34	35	18	18	0	0	0	Fed. Rep. of Yugoslavia													
Ρωσία	1.022	18	1.004	537	89	448	641	101	540	16	229	Russia													
Αλβανία	0	0	0	0	0	0	0	0	0	0	0	Albania													
Αρμενία	21	0	21	0	0	0	0	0	0	0	0	Armenia													
Άλλες	0	0	0	725	63	662	45	0	45	30	75	Other													
<b>ΑΦΡΙΚΗ</b>	<b>196</b>	<b>187</b>	<b>9</b>	<b>174</b>	<b>135</b>	<b>255</b>	<b>200</b>	<b>55</b>	<b>77</b>	<b>67</b>	<b>10</b>	<b>AFRICA</b>													
Αίγυπτος	171	171	0	154	124	30	146	0	67	57	10	Egypt													
Νότιος Αφρική	0	0	0	11	11	0	34	40	0	0	0	South Africa													
Ζιμπάμπουε	6	6	0	0	0	0	15	15	0	0	0	Zimbabwe													
Άλλες	19	10	9	9	0	9	20	0	10	10	0	Other													
<b>ΑΜΕΡΙΚΗ</b>	<b>284</b>	<b>242</b>	<b>42</b>	<b>257</b>	<b>134</b>	<b>422</b>	<b>217</b>	<b>205</b>	<b>312</b>	<b>167</b>	<b>145</b>	<b>AMERICA</b>													
Ηνωμένες Πολιτείες	145	112	33	174	116	58	379	194	185	140	123	United States													
Καναδάς	58	49	9	13	0	13	12	0	11	11	0	Canada													
Βραζιλία	0	0	0	0	0	0	0	0	16	16	0	Brazil													
Άλλες	81	81	0	70	18	52	31	23	22	0	22	Other													

(συνεχ. - cont'd)

**ΠΙΝΑΚΑΣ 125 (συνεχ.). ΜΕΤΑΝΑΣΤΕΣ ΜΙΚΡΗΣ ΔΙΑΡΚΕΙΑΣ ΚΑΤΑ ΧΩΡΑ ΥΠΗΚΟΟΤΗΤΑΣ (ΚΥΡΙΕΣ ΧΩΡΕΣ) ΚΑΙ ΦΥΛΟ, 2003-2006**  
**TABLE 125 (cont'd). SHORT TERM IMMIGRANTS BY COUNTRY OF CITIZENSHIP (SELECTED COUNTRIES) AND SEX, 2003-2006**

Χώρα Υπηκοότητας	2003			2004			2005			2006			Country of Citizenship
	Σύνολο Total	Άντρες Males	Γυναίκες Females	Σύνολο Total	Άντρες Males	Γυναίκες Females	Σύνολο Total	Άντρες Males	Γυναίκες Females	Σύνολο Total	Άντρες Males	Γυναίκες Females	
	<b>ASIA</b>	<b>637</b>	<b>366</b>	<b>271</b>	<b>875</b>	<b>597</b>	<b>278</b>	<b>573</b>	<b>421</b>	<b>152</b>	<b>200</b>	<b>119</b>	
Βιετνάμ	0	0	0	0	0	0	0	0	0	0	0	0	Vietnam
Ην. Αραβικά Εμιράτα	0	0	0	0	0	0	0	0	0	0	0	0	United Arab Emirates
Ιαπωνία	0	0	0	15	15	0	27	0	27	0	0	0	Japan
Ινδία	43	36	7	0	0	0	86	69	17	55	46	9	India
Ινδονησία	0	0	0	0	0	0	0	0	0	0	0	0	Indonesia
Ιορδανία	12	12	0	25	11	14	21	21	0	0	0	0	Jordan
Ιράν	15	0	15	0	0	0	14	14	0	0	0	0	Iran
Ισραήλ	23	0	23	13	13	0	88	88	0	60	45	15	Israel
Κίνα	10	0	10	0	0	0	11	11	0	0	0	0	China
Λιβανός	22	22	0	35	27	8	23	23	0	17	17	0	Lebanon
Μαϊνιάρ	14	14	0	0	0	0	38	38	0	0	0	0	Myanmar
Μπαγκλαντές	0	0	0	0	0	0	0	0	0	0	0	0	Bangladesh
Νεπάλ	0	0	0	0	0	0	10	0	10	0	0	0	Nepal
Πακιστάν	26	26	0	0	0	0	23	23	0	11	11	0	Pakistan
Πάλαιστινή	4	4	0	0	0	0	0	0	0	0	0	0	Palestine
Σ. Αραβία	0	0	0	0	0	0	0	0	0	0	0	0	Saudi Arabia
Σρι Λάνκα	149	57	92	0	0	0	46	17	29	0	0	0	Sri Lanka
Συρία	195	195	0	183	183	0	96	96	0	0	0	0	Syria
Φιλιππίνες	103	0	103	0	0	0	79	21	58	57	0	57	Philippines
Άλλες	0	0	0	604	348	256	11	0	11	0	0	0	Other
<b>OCEANIA</b>	<b>82</b>	<b>71</b>	<b>11</b>	<b>133</b>	<b>33</b>	<b>100</b>	<b>66</b>	<b>32</b>	<b>34</b>	<b>86</b>	<b>71</b>	<b>15</b>	<b>OCEANIA</b>
Αυστραλία	65	54	11	113	13	100	66	32	34	86	71	15	Australia
Άλλες	17	17	0	20	20	0	0	0	0	0	0	0	Other
<b>Δε Δηλώθηκε</b>	<b>11</b>	<b>11</b>	<b>0</b>	<b>0</b>	<b>0</b>	<b>0</b>	<b>13</b>	<b>0</b>	<b>13</b>	<b>0</b>	<b>0</b>	<b>0</b>	<b>Not Stated</b>

**ΜΕΡΟΣ ΙV. ΔΙΕΘΝΕΙΣ ΣΤΑΤΙΣΤΙΚΕΣ**

**PART IV. INTERNATIONAL STATISTICS**





ΠΙΝΑΚΑΣ Ι. ΜΕΤΑΒΟΛΕΣ ΠΛΗΘΥΣΜΟΥ ΣΤΗΝ ΕΥΡΩΠΑΙΚΗ ΕΝΩΣΗ ΤΩΝ 25, 1960-2004  
TABLE I. POPULATION CHANGE IN EU25, 1960-2004

Χρόνος Year	Αριθμός - Number (1000)						Ποσοστά ανά 1000 κατοίκους - Rates per 1000 population					
	Πληθυσμός την 1 Ιανουαρίου Population on 1 January	Γεννήσεις Live Births	Θαnáτοι Deaths	Φυσική Αύξηση Natural Increase	Καθαρή Μετανάστευση Net Migration	Αύξηση Increase	Γεννήσεις Live Births	Θαnáτοι Deaths	Φυσική Αύξηση Natural Increase	Καθαρή Μετανάστευση Net Migration	Αύξηση Increase	
1960	376.423	6.987	3.916	3.071	-46	3.025	18,5	10,4	8,1	-0,1	8,0	
1965	393.266	7.163	4.109	3.054	9	3.063	18,1	10,4	7,7	0,0	7,8	
1970	406.870	6.579	4.328	2.252	-815	1.437	16,1	10,6	5,5	-2,0	3,5	
1975	417.468	6.029	4.494	1.535	321	1.857	14,4	10,7	3,7	0,8	4,4	
1980	426.081	5.879	4.533	1.346	529	1.875	13,8	10,6	3,2	1,2	4,4	
1985	431.993	5.475	4.601	874	61	935	12,7	10,6	2,0	1,0	2,2	
1990	438.410	5.418	4.562	857	840	1.696	12,3	10,4	2,0	1,9	3,9	
1991	440.106	5.320	4.583	737	995	1.732	12,1	10,4	1,7	2,3	3,9	
1992	441.838	5.222	4.519	703	1.073	1.776	11,8	10,2	1,6	2,4	4,0	
1993	443.614	5.070	4.604	466	780	1.246	11,4	10,4	1,0	1,8	2,8	
1994	444.860	4.938	4.517	421	591	1.012	11,1	10,1	0,9	1,3	2,3	
1995	445.871	4.822	4.567	255	690	95	10,8	10,2	0,6	1,5	2,1	
1996	446.817	4.830	4.547	283	611	894	10,8	10,1	0,6	1,4	2,0	
1997	447.710	4.817	4.498	319	450	769	10,8	10,0	0,7	1,0	1,7	
1998	448.479	4.742	4.517	224	538	762	10,6	10,1	0,5	1,2	1,7	
1999	449.242	4.734	4.534	200	938	1.138	10,5	10,1	0,4	2,1	2,5	
2000	450.379	4.781	4.449	332	677	1.009	10,6	9,9	0,7	1,5	2,2	
2001	451.388	4.700	4.413	287	1.315	1.602	10,4	9,8	0,6	2,9	3,5	
2002	452.990	4.684	4.453	231	1.802	2.033	10,3	9,8	0,5	4,0	4,5	
2003	455.023	4.728	4.543	185	1.981	2.166	10,4	10,0	0,4	4,3	4,7	
2004	457.189	4.797	4.344	454	1.846	2.299	10,5	9,5	1,0	4,0	5,0	

Πηγή - Source : Population Statistics, EUROSTAT, 2006 Edition.

ΠΙΝΑΚΑΣ ΙΙ. ΔΗΜΟΓΡΑΦΙΚΑ ΜΕΓΕΘΗ ΣΤΗΝ ΕΥΡΩΠΑΙΚΗ ΕΝΩΣΗ ΤΩΝ 25, 1960-2004  
TABLE II. DEMOGRAPHIC INDICATORS IN EU25, 1960-2004

	1960	1965	1970	1975	1980	1985	1990	1995	2000	2001	2002	2003	2004
<b>Μέσος Πληθυσμός (1000000)</b>	377,9	394,8	407,6	418,4	427,0	432,5	439,3	446,3	450,9	452,4	453,1	456,1	458,3
Ποσοστό αύξησης	7,6	7,7	3,5	4,4	4,4	2,4	4,0	2,2	3,2	3,3	1,5	6,6	4,8
<b>Γεννητικότητα</b>													
Γεννήσεις αριθμός (1000)	6.987	7.163	6.579	6.029	5.879	5.475	5.418	4.822	4.781	4.700	4.684	4.728	4.797
Ποσοστό γεννητικότητας (σε 1000 κατ.)	18,5	18,1	16,1	14,4	13,8	12,7	12,3	10,8	10,6	10,4	10,3	10,4	10,5
Συνολικό ποσοστό γονιμότητας	2,59	2,66	2,34	2,02	1,88	1,70	1,64	1,44	1,48	1,46	1,46	1,47	1,49
Καθαρό ποσοστό αναπαραγωγής	1,23	1,25	1,11	0,96	0,89	0,81	0,79	0,70	0,71	0,70	0,71	0,71	0,72
Μέση ηλικία μητέρας για όλα τα παιδιά στο πρώτο παιδί	28,0	27,7	27,3	27,0	26,9	27,3	27,8	28,5	29,1	29,1	29,2	29,2	29,3
25,1	24,6	24,3	24,4	24,7	25,4	26,1	27,1	27,9	27,7	27,9	...	28,2	28,3
<b>Θνησιμότητα</b>													
Θάνατοι αριθμός (1000)	3.916	4.109	4.328	4.494	4.533	4.601	4.562	4.567	4.449	4.413	4.453	4.543	4.344
Ποσοστό θνησιμότητας (σε 1000 κατ.)	10,4	10,4	10,6	10,7	10,6	10,6	10,4	10,2	9,9	9,8	9,8	10,0	9,5
Προσδοκώμενη διάρκεια ζωής στη γέννηση													
• Άντρες	67,1	67,7	68,0	68,9	69,8	70,9	71,7	72,8	74,4	74,7	75,0	75,1	75,6
Γυναίκες	72,6	73,6	74,4	75,6	76,8	77,8	78,8	79,7	80,8	81,1	81,2	81,2	81,7
Προσδοκώμενη διάρκεια ζωής στα 60													
• Άντρες	15,8	15,8	15,8	16,2	16,5	16,9	17,7	18,3	19,4	19,6	19,6	19,8	20,1
Γυναίκες	19,0	19,3	19,7	20,3	20,9	21,4	22,1	22,8	23,6	23,8	23,8	23,9	24,2
Ποσοστό βρεφικής θνησιμότητας	35,6	27,9	23,9	19,8	14,8	11,9	9,2	6,7	5,2	5,0	4,8	4,7	4,6
<b>Γάμοι/Διαζύγια</b>													
Γάμοι αριθμός (1000)	3.027	3.041	3.217	3.187	2.842	2.638	2.714	2.314	2.326	2.206	2.223	2.191	2.177
Ποσοστό γαμλιότητας (σε 1000 κατ.)	8,0	7,7	7,9	7,6	6,7	6,1	6,2	5,2	5,2	4,9	4,9	4,8	4,8
Συνολικό ποσοστό γαμλιότητας-γυναίκες	...	...	97	89	75	68	69	58	60	57	57	57	57
Μέση ηλικία στον πρώτο γάμο-γυναίκες	23,8	23,5	23,0	22,8	23,1	24,1	24,8	25,8	27,0	27,4	27,4	27,7	28,0
Διαζύγια αριθμός (1000)	229	282	372	567	637	773	744	811	835	851	878	946	955
Ποσοστό διαζευκτικότητας (σε 1000 κατ.)	0,6	0,7	0,9	1,4	1,5	1,8	1,7	1,8	1,9	1,9	1,9	2,1	2,1
Συνολικό ποσοστό διαζευκτικότητας	...	...	12	18	20	26	26	29	32	33	33	35	...

Πηγή - Source : Population Statistics, EUROSTAT, 2006 Edition.

**ΠΙΝΑΚΑΣ ΙΙΙ. ΠΛΗΘΥΣΜΟΣ ΚΑΙ ΔΗΜΟΓΡΑΦΙΚΟΙ ΔΕΙΚΤΕΣ ΣΤΟΝ ΚΟΣΜΟ ΚΑΙ ΤΗΝ ΕΥΡΩΠΑΙΚΗ ΕΝΩΣΗ ΤΩΝ 25, 1960-2004**  
**TABLE III. POPULATION AND DEMOGRAPHIC INDICATORS FOR THE WORLD AND THE EU25, 1960-2004**

Δείκτες	1960	1965	1970	1975	1980	1985	1990	1995	2000	2001	2002	2003	2004	Indicators
<b>Πληθυσμός μέσο χρόνου (1000000)</b>														<b>Mid-year population (1000000)</b>
Κόσμος	3 023,8	3 338,0	3 696,6	4 073,7	4 442,3	4 843,9	5 279,5	5 692,4	6 085,6	6 154,3	6 228,6	6 313,8	6 389,3	World
ΕΕ-25	377,9	394,8	407,6	418,4	427,0	432,5	439,3	446,3	450,9	452,4	453,1	456,1	458,3	EU-25
<b>Ποσοστά (για περίοδο 5 χρόνων)</b>														<b>Rates (5 year period)</b>
Συνολικό ποσοστό γονιμότητας	4,97	4,91	4,49	3,92	3,58	3,38	3,04	2,79	2,73	2,7	2,67	2,65	2,63	Total fertility
Κόσμος	2,64	2,54	2,23	1,94	1,79	1,67	1,56	1,43	1,48	1,46	1,46	1,47	1,49	World
ΕΕ-25														EU-25
Ποσοστό βρεφικής θνησιμότητας	119	104	93	87	78	70	66	62	55,4	53,1	52,1	52,3	51,2	Infant mortality rate
Κόσμος	33	26	22	17	14	11	8	6	5,2	5,0	4,8	4,7	4,6	World
ΕΕ-25														EU-25
Προσδοκώμενη διάρκεια ζωής αντρες	51,1	54,7	56,6	58,2	59,5	61,0	61,6	62,3	62,8	62,1	62,2	63,4	63,6	Life expectancy at birth, males
Κόσμος	67,3	67,8	68,5	69,2	70,3	71,4	72,1	73,4	74,4	74,4	74,7	75,1	75,6	World
ΕΕ-25														EU-25
Προσδοκώμενη διάρκεια ζωής, γυναίκες	53,9	57,6	59,6	61,7	63,3	64,9	66,0	67,0	67,4	65,3	65,4	67,8	68,0	Life expectancy at birth, females
Κόσμος	73,0	73,9	75,0	76,0	77,2	78,2	79,1	80,1	80,8	80,8	81,0	81,2	81,7	World
ΕΕ-25														EU-25
<b>% Αναλογία</b>														<b>Percentages</b>
Πληθυσμός ηλικίας 0-19	45,4	46,7	47,2	46,5	45,2	43,7	42,2	40,6	39,2	38,9	38,4	38,3	37,9	Population aged 0-19
Κόσμος	32,7	33,0	32,5	31,6	30,1	28,1	26,3	24,8	23,5	23,2	23,0	22,7	22,4	World
ΕΕ-25														EU-25
Πληθυσμός ηλικίας 20-59	46,4	45,0	44,3	44,9	46,2	47,4	48,6	49,9	50,7	51,1	51,6	51,5	51,8	Population aged 20-59
Κόσμος	52,5	51,0	50,5	50,6	52,6	53,6	54,4	55,2	55,5	55,5	55,6	55,7	55,8	World
ΕΕ-25														EU-25
Πληθυσμός ηλικίας 60+	8,1	8,2	8,4	8,6	8,6	8,9	9,2	9,5	10,0	10,0	10,0	10,2	10,3	Population aged 60+
Κόσμος	14,9	16,1	17,1	17,9	17,4	18,4	19,3	20,1	21,1	21,2	21,4	21,7	21,8	World
ΕΕ-25														EU-25
<b>Ποσοτά Εξαρτήσεως</b>														<b>Dependency Ratios</b>
Ηλικίες 0-19 και 60+ σαν % των 20-59	115,5	122,1	125,6	122,7	116,6	110,9	105,8	100,6	97,1	95,7	93,8	94,3	93,1	Aged 0-19 and 60+ as a % of 20-59
Κόσμος	90,5	96,3	98,2	97,8	90,3	86,7	83,8	81,3	80,3	80,1	79,8	79,5	79,2	World
ΕΕ-25														EU-25
Ηλικίες 0-19 σαν % των 20-59	97,9	103,8	106,6	103,6	98,0	92,2	86,8	81,4	77,3	76,1	74,4	74,4	73,2	Aged 0-19 as a % of 20-59
Κόσμος	62,2	64,8	64,3	62,4	57,2	52,5	48,3	44,9	42,3	41,9	41,4	40,7	40,2	World
ΕΕ-25														EU-25
Ηλικίες 60+ σαν % των 20-59	17,6	18,3	19,0	19,1	18,6	18,7	19,0	19,2	19,7	19,6	19,4	19,8	19,8	Aged 60+ as a % of 20-59
Κόσμος	28,3	31,5	33,9	35,4	33,1	34,3	35,5	36,4	38,1	38,2	38,5	38,9	39,0	World
ΕΕ-25														EU-25

Πηγή - Source : Population Statistics, EUROSTAT, 2006 Edition.

**ΠΙΝΑΚΑΣ ΙV. ΠΛΗΘΥΣΜΟΣ, ΠΟΣΟΣΤΑ ΑΥΞΗΣΕΩΣ ΚΑΙ ΠΥΚΝΟΤΗΤΑ (επιλεγμένες χώρες)**  
**TABLE IV. POPULATION, RATES OF INCREASE AND DENSITY (selected countries)**

Χώρα Country	Χρόνος Year (1)	Ετήσιο ποσοστό αύξησης Annual rate of increase %	Πληθυσμός Population (000's)					Ηλικίες πληθυσμού Age structure of population %			Ποσοστό - Ratio (%)		Έκταση Surface Km <sup>2</sup>	Ποικνότητα ανά τετραγωνικό χιλιόμετρο Density per square kilometre
			0-14	15-44	45-64	65+	Ηλικιωμένων προς παιδιά Aged/child (65+)/(0-14)			Εξαρτήσεως Dependency ((0-14)+(65+))/(15-64)				
							0-14	15-44	45-64		65+			
<b>ΚΥΠΡΟΣ</b>	<b>2006</b>	<b>1,6</b>	<b>18,0</b>	<b>45,7</b>	<b>24,1</b>	<b>12,3</b>	<b>68,3</b>	<b>43,3</b>	<b>9,251</b>	<b>94</b>				
<b>ΕΥΡΩΠΗ</b>														
<b>Χώρες E.E. (25)</b>	<b>2005</b>	<b>0,5</b>	<b>16,2</b>	<b>42,0</b>	<b>25,1</b>	<b>16,7</b>	<b>103,0</b>	<b>48,9</b>	<b>3.888.367</b>	<b>118</b>				
Αυστρία	2005	0,8	16,1	42,8	25,1	16,0	99,2	47,3	83.853	98				
Βέλγιο	2005	0,5	17,3	40,8	24,8	17,1	99,0	52,5	30.519	341				
Γαλλία	2005	0,6	18,5	40,5	24,6	16,4	89,0	53,6	551.500	110				
Γερμανία	2005	0,0	14,5	40,9	26,0	18,6	128,9	49,4	357.021	231				
Δανία	2005	0,3	18,8	39,6	26,6	15,0	79,8	51,1	43.098	126				
Ελλάδα	2005	0,3	14,5	43,4	24,3	17,8	123,2	47,8	131.957	84				
Ηv. Βασίλειο	2005	0,4	18,2	41,6	24,2	16,0	87,5	52,0	242.910	246				
Ιρλανδία	2005	2,0	20,7	46,4	21,8	11,2	53,9	46,8	70.273	58				
Ισπανία	2005	1,6	14,5	45,4	23,3	16,8	115,8	45,6	504.782	85				
Ιταλία	2005	1,0	14,1	41,4	25,2	19,2	135,9	50,1	301.268	192				
Λουξεμβούργο	2005	0,8	18,7	42,6	24,4	14,3	76,2	49,2	2.586	176				
Ολλανδία	2005	0,3	18,5	41,4	26,1	14,0	76,1	48,1	41.528	393				
Πορτογαλλία	2005	0,5	15,6	43,0	24,3	17,0	108,7	48,5	92.389	114				
Σουηδία	2005	0,4	17,6	39,1	26,1	17,2	98,2	53,4	449.964	20				
Φιλανδία	2005	0,3	17,5	38,7	28,0	15,9	90,9	50,0	338.127	15				
Εσθονία	2005	-0,3	16,0	43,0	24,8	16,2	101,4	47,4	45.227	30				
Λετονία	2005	-0,6	14,8	43,7	24,9	16,5	111,6	45,6	64.589	36				
Λιθουανία	2005	-0,6	17,1	44,3	23,5	15,1	88,4	47,4	65.300	52				
Μάλτα	2005	0,7	17,6	42,0	27,1	13,3	75,4	44,8	316	1.274				
Ουγγαρία	2005	-0,2	15,6	41,7	27,0	15,6	99,9	45,5	93.030	109				
Πολωνία	2005	-0,1	16,7	44,4	25,7	13,1	78,7	42,6	312.677	122				
Σλοβακία	2005	1,0	17,1	46,5	24,9	11,6	68,1	40,2	49.035	110				
Σλοβενία	2004	0,1	14,4	43,6	26,7	15,3	106,9	42,2	20.273	99				
Τσεχία	2005	0,1	14,9	43,4	27,7	14,0	94,0	40,8	78.866	130				
<b>Άλλες Ευρωπ. Χώρες</b>														
Ανδόρα	2005	6,1	14,8	48,7	24,5	12,0	80,6	36,6	453	170				
Βουλγαρία	2005	-0,5	13,8	42,1	27,0	17,2	124,2	44,9	111.002	70				
Γεωργία	2004	-0,6	18,6	45,7	22,4	13,3	71,2	46,8	69.700	62				
Ελβετία	2005	0,7	16,3	42,0	26,0	15,8	97,4	47,3	41.284	180				
Ισλανδία	2005	1,0	22,3	43,3	22,6	11,8	52,8	51,8	103.000	3				

(συνεχ. - cont'd)

**ΠΙΝΑΚΑΣ IV (συνεχ.). ΠΑΘΗΣΜΟΣ, ΠΟΣΟΣΤΑ ΑΥΞΗΣΗΣ ΚΑΙ ΠΥΚΝΟΤΗΤΑ (επιλεγμένες χώρες)**  
**TABLE IV (cont'd). POPULATION, RATES OF INCREASE AND DENSITY (selected countries)**

Χώρα Country	Χρόνος Year (1)	Ετήσιο ποσοστό αύξησης Annual rate of increase %	Πληθυσμός Population (000's)	Ηλικίες πληθυσμού Age structure of population %					Ποσοστό - Ratio (%)		Πικνότητα ανά τετραγωνικό χιλιόμετρο Density per square kilometre	Έκταση Surface Km <sup>2</sup>
				Ηλικίες πληθυσμού Age structure of population %					Ηλικιωμένοι προσ παδιά Aged/child (65+)/(0-14)	Εξάρτησως Dependency ((0-14)+(65+))/(15-64)		
				0-14	15-44	45-64	65+	65+				
<b>Κροατία</b>	2004	0,0	4.441,3	16,6	41,4	25,7	16,3	98,2	48,9	56.594	78	
Λευκορωσία	2005	-0,5	9.800,1	15,6	46,0	23,9	14,5	92,8	43,1	207.600	47	
Λίχτενσταϊν	2005	0,9	34,6	17,6	44,1	27,2	11,1	63,2	40,3	160	216	
Μολδαβία	2005	-0,2	3.600,4	19,0	48,3	22,8	9,9	52,0	40,6	33.844	106	
Νορβηγία	2005	0,6	4.606,4	19,7	40,8	24,8	14,7	74,5	52,6	323.758	14	
Ουκρανία	2005	-0,7	47.100,5	14,8	44,4	24,8	15,9	107,4	44,5	603.700	78	
Ρουμανία	2005	-0,2	21.658,5	16,4	45,0	24,2	14,4	87,9	44,6	237.500	91	
Ρωσία	2005	-0,5	143.474,2	15,2	46,5	24,6	13,7	90,0	40,8	17.075.400	8	
Σαν Μαρίνο	2005	1,5	29,7	15,2	43,4	24,9	16,5	108,2	46,4	61	486	
Τουρκία	2005	0,5	71.607,5	28,6	49,5	16,1	5,8	20,3	52,6	769.604	93	
<b>ΑΦΡΙΚΗ</b>												
Αίγυπτος	2003	2,0	67.976	37,7	46,1	12,8	3,4	9,0	69,7	1.001.449	68	
Αλγερία	2003	1,5	31.848	30,7	52,1	12,2	5,0	16,2	55,5	2.381.741	13	
Λιβύη	2002	3,2	5.484	49,9	39,3	8,6	2,3	4,6	109,0	1.759.540	3	
<b>ΑΜΕΡΙΚΗ</b>												
Βραζιλία	2003	2,2	178.985	28,5	49,8	15,8	5,8	20,5	52,4	8.514.877	21	
Ην. Πολιτείες	2003	1,8	290.811	20,9	43,1	23,6	12,4	59,1	49,8	9.629.091	30	
Καναδάς	2003	1,0	31.660	18,3	43,8	25,1	12,8	70,2	45,2	9.970.610	3	
Μεξικό	2003	1,2	104.214	31,4	49,8	13,8	5,0	16,0	57,3	1.958.201	53	
<b>ΑΣΙΑ</b>												
Ιαπωνία	2003	0,2	127.649	14,0	39,2	27,8	19,1	135,8	49,4	377.873	338	
Ιορδανία	2003	2,8	5.404	37,8	47,8	11,0	3,5	9,3	70,4	89.342	60	
Ισραήλ	2003	2,1	6.690	28,4	43,5	18,3	9,9	34,9	62,0	22.145	302	
Κίνα	2003	0,7	1.288.400	22,9	50,9	19,1	7,1	31,0	42,9	9.596.961	134	
Λίβανος	2001	2,0	3.537	...	...	...	...	...	...	10.400	340	
Συρία	2003	2,4	17.550	39,6	45,7	11,1	3,6	9,1	76,2	185.180	95	
<b>ΩΚΕΑΝΙΑ</b>												
Αυστραλία	2003	1,2	19.873	21,0	42,8	23,5	12,6	60,2	50,7	7.741.220	3	
Νέα Ζηλανδία	2003	1,3	4.009	22,1	43,3	22,7	11,9	54,0	51,5	270.534	15	

Σημ.-Note: 1. Ο πιο πρόσφατος χρόνος - latest available year.

Πηγές/Sources: 1. Demographic Yearbook, U.N. 2003

2. Recent Demographic Developments, Council of Europe, 2005

3. Population Statistics, EUROSTAT, 2006 Edition

**ΠΙΝΑΚΑΣ V. ΔΗΜΟΓΡΑΦΙΚΑ ΜΕΓΕΘΗ (επιλεγμένες χώρες)**  
**TABLE V. DEMOGRAPHIC INDICATORS (selected countries)**

Χώρα Country	Χρόνος Year (1)	Ποσοστά ανά 1000 κατοίκους - Rates per 1000 population					Συνολικό ποσοστό γονιμότητας Total fertility rate		Ποσοστό βρεφικής θνησιμότητας Infant mortality rate		Προσδοκώμενη διάρκεια ζωής Expectation of life at birth			Country
		Γαμηλιό- τητας Marriage	Διαζευτι- κότητας Divorce	Γεννη- τότητας Birth	Θνησιμό- τητας Death	Φυσική αύξηση Natural increase	Total fertility rate	Infant mortality rate	Περίοδος Period	Αντρες Males	Γυναίκες Females	Country		
<b>ΚΥΠΡΟΣ</b>	<b>2006</b>	<b>6,8</b>	<b>2,27</b>	<b>11,3</b>	<b>6,7</b>	<b>4,6</b>	<b>1,44</b>	<b>3,1</b>	<b>2004/05</b>	<b>77,0</b>	<b>81,7</b>	<b>81,7</b>	<b>CYPRUS</b>	
<b>ΕΥΡΩΠΗ</b>													<b>EUROPE</b>	
<b>Χώρες Ε.Ε. (25)</b>	<b>2004</b>	<b>5,0</b>	<b>2,1</b>	<b>10,5</b>	<b>9,5</b>	<b>1,0</b>	<b>1,49</b>	<b>4,6</b>	<b>2004</b>	<b>75,6</b>	<b>81,7</b>	<b>81,7</b>	<b>E.U. Countries (25)</b>	
Αυστρία	2003	4,7	2,4	9,7	9,1	0,6	1,42	4,5	2004	76,5	82,1	82,1	Austria	
Βέλγιο	2004	4,2	3,0	11,1	9,8	1,4	1,64	4,7	2003	75,9	81,7	81,7	Belgium	
Γαλλία	2004	4,3	2,1	12,7	8,4	4,3	1,90	4,0	2003	75,9	83,0	83,0	France	
Γερμανία	2004	4,8	2,6	8,6	9,9	-1,4	1,36	4,1	2004	76,5	82,1	82,1	Germany	
Δανία	2004	7,0	2,9	12,0	10,3	1,6	1,78	4,4	2004	75,4	80,3	80,3	Denmark	
Ελλάδα	2004	4,5	1,1	9,6	9,5	0,1	1,29	3,7	2003	76,6	81,3	81,3	Greece	
Ην. Βασίλειο	2004	5,1	2,8	12,0	9,7	2,2	1,74	5,5	2003	76,1	80,5	80,5	Un. Kingdom	
Ιρλανδία	2004	5,1	0,7	15,2	6,9	8,2	1,99	4,9	2004	76,3	81,1	81,1	Ireland	
Ισπανία	2004	5,0	2,1	10,6	8,7	1,9	1,32	3,5	2004	77,2	83,8	83,8	Spain	
Ιταλία	2004	4,3	0,8	9,7	9,4	0,3	1,33	4,6	2003	76,8	82,5	82,5	Italy	
Λουξεμβούργο	2004	4,4	2,3	12,0	7,9	4,1	1,71	3,9	2004	76,3	82,5	82,5	Luxembourg	
Ολλανδία	2004	4,4	1,9	11,9	8,4	3,5	1,73	4,4	2004	76,8	81,4	81,4	Netherlands	
Πορτογαλλία	2004	4,7	2,2	10,4	9,7	0,7	1,40	3,8	2004	74,9	81,4	81,4	Portugal	
Σουηδία	2004	4,8	2,2	11,2	10,1	1,2	1,75	3,1	2004	78,4	82,7	82,7	Sweden	
Φινλανδία	2004	5,6	2,5	11,0	9,1	1,9	1,80	3,3	2004	75,4	82,2	82,2	Finland	
Εσθονία	2004	4,5	3,1	10,4	13,2	-2,8	1,40	5,7	2003	66,2	77,2	77,2	Estonia	
Λεττονία	2004	4,5	2,3	8,8	13,8	-5,1	1,24	9,4	2004	66,1	76,2	76,2	Latvia	
Λιθουανία	2004	5,6	3,2	8,9	12,0	-3,2	1,26	7,9	2004	66,4	77,7	77,7	Lithuania	
Μάλτα	2004	6,0	..	9,7	7,2	2,5	1,37	5,9	2003	76,7	80,4	80,4	Malta	
Ουγγαρία	2004	4,3	2,4	9,4	13,1	-3,7	1,28	6,6	2004	68,7	77,1	77,1	Hungary	
Πολωνία	2004	5,0	1,5	9,3	9,5	-0,2	1,23	6,8	2004	70,6	79,1	79,1	Poland	
Σλοβακία	2004	5,2	2,0	10,0	9,6	0,4	1,24	6,8	2004	70,4	78,0	78,0	Slovak Rep.	
Σλοβενία	2004	3,3	1,2	9,0	9,3	-0,3	1,25	3,7	2004	73,6	80,8	80,8	Slovenia	
Τσεχία	2004	5,0	3,2	9,6	10,5	-0,9	1,22	3,7	2004	72,6	79,2	79,2	Czech Republic	
<b>Άλλες Ευρωπ. Χώρες</b>													<b>Other European</b>	
Ανδόρα	2004	2,8	..	10,3	3,2	7,1	1,26	3,9	..	..	..	..	Andora	
Βουλγαρία	2004	4,0	1,9	9,0	14,2	-5,2	1,29	11,6	2004	69,1	76,2	76,2	Bulgaria	
Γεωργία	2004	2,9	0,4	10,7	10,6	0,1	1,37	24,8	2003	69,1	74,7	74,7	Georgia	
Ελβετία	2004	5,3	2,4	9,9	8,1	1,7	1,42	4,2	2004	78,5	83,6	83,6	Switzerland	
Ισλανδία	2004	5,0	1,9	14,5	6,2	8,3	2,04	2,8	2004	79,3	83,6	83,6	Iceland	

(συνεχ. - cont'd)

**ΠΙΝΑΚΑΣ V (συνεχ.): ΔΗΜΟΓΡΑΦΙΚΑ ΜΕΓΕΘΗ (επιλεγμένες χώρες)**  
**TABLE V (cont'd). DEMOGRAPHIC INDICATORS (selected countries)**

Χώρα Country	Χρόνος Year (1)	Ποσοστά ανά 1000 κατοίκους - Rates per 1000 population				Συνολικό ποσοστό γονιμότητας Total fertility rate	Ποσοστό βρεφικής θνησιμότητας Infant mortality rate	Προσδοκώμενη διάρκεια ζωής Expectation of life at birth		Country		
		Γαμήλιο- τητας Marriage	Διαζευξι- κόπητας Divorce	Γεννητι- κόπητας Birth	Θνησιμό- τητας Death			Φυσική αύξηση Natural increase	Περίοδος Period		Άντρες Males	Γυναίκες Females
Κροατία	2004	5,0	1,1	9,1	11,2	-2,1	1,24	6,1	2000	70,5	77,8	Croatia
Λευκορωσία	2004	7,1	3,8	8,9	14,5	-5,5	1,20	6,2	2004	63,2	76,0	Belarus
Λίχτενσταϊν	2004	4,8	3,3	10,8	5,7	5,1	1,44	2,7	2002	78,7	82,1	Liechtenstein
Μολδαβία	2004	6,9	4,9	10,1	11,9	-1,8	1,25	12,5	2004	64,6	72,4	Moldova
Νορβηγία	2004	4,9	2,4	12,4	9,0	3,4	1,83	3,2	2004	77,5	82,4	Norway
Ουκρανία	2004	7,8	3,7	8,5	16,0	-7,5	1,22	9,5	2004	62,1	73,6	Ukraine
Ρουμανία	2004	6,6	1,6	10,0	11,9	-2,0	1,29	16,8	2003	67,8	75,3	Romania
Ρωσία	2004	7,6	5,5	10,2	16,4	-6,1	1,33	11,8	2004	58,9	72,3	Russia
Σαν Μαρίνο	2004	7,5	1,6	10,4	7,1	3,3	1,24	3,1	2001	77,8	84,2	San Marino
Τουρκία	2004	6,8	0,7	19,1	6,2	12,9	2,21	24,6	2003	66,4	71,0	Turkey
<b>ΑΦΡΙΚΗ</b>												<b>AFRICA</b>
Αίγυπτος	2003	7,2	0,9	26,1	6,5	19,7	3,7	28,2	2003	67,9	72,3	Egypt
Αλγερία	2003	6,9	...	19,7	4,0	15,7	2,5	32,2	2000	72,5	74,2	Algeria
Λιβύη	2002	6,1	0,3	20,2	3,5	16,7	3,8	25,9	2000/05	70,8	75,4	Libya
<b>ΑΜΕΡΙΚΗ</b>												<b>AMERICA</b>
Βραζιλία	2002	4,2	0,8	14,8	5,5	9,3	2,1	15,6	2002	67,3	74,9	Brazil
Ην. Πολιτείες	2003	7,5	4,2	14,1	8,4	5,7	2,0	6,9	2002	74,5	79,9	USA
Καναδάς	2003	4,7	2,2	10,5	7,2	3,3	1,5	5,4	2002	77,2	82,1	Canada
Μεξικό	2003	5,6	0,6	24,5	4,5	20,0	2,3	12,6	2000/05	70,4	76,4	Mexico
<b>ΑΣΙΑ</b>												<b>ASIA</b>
Ιαπωνία	2003	5,8	2,2	8,8	8,0	0,9	1,3	3,0	2003	78,4	85,3	Japan
Ιορδανία	2002	9,0	1,7	27,4	3,1	24,3	4,7	26,6	2000/05	69,7	72,5	Jordan
Ισραήλ	2003	6,0	1,7	21,7	5,7	15,9	2,9	4,9	2003	77,7	81,9	Israel
Κίνα	2003	6,3	1,0	12,4	6,4	6,0	1,8	41,4	2000/05	69,6	73,3	China
Λίβανος	2000/05	9,5	1,3	19,1	5,4	14,9	2,1	17,2	2000/05	71,9	75,1	Lebanon
Συρία	2003	9,9	0,8	28,1	3,1	25,0	4,0	26,9	2000/05	70,6	73,1	Syria
<b>ΩΚΕΑΝΙΑ</b>												<b>OCEANIA</b>
Αυστραλία	2003	5,4	2,7	12,6	6,7	6,0	1,8	4,8	2001	77,8	82,8	Australia
Νέα Ζηλανδία	2003	5,3	2,6	14,0	7,0	7,0	2,0	4,9	2002	77,0	81,3	New Zealand

Σημ.-Note: 1. Ο πιο πρόσφατος χρόνος - latest available year.

Πηγές/Sources: 1. Demographic Yearbook, U.N. 2003

2. Recent Demographic Developments, Council of Europe, 2005

3. Population Statistics, EUROSTAT, 2006 Edition